Кл 40/25 г. 1

И. Ф. МАСАНОВ

СЛОВАРЬ ПСЕВДОНИМОВ

БИБЛІОТЕКА
Б.С.БОДНАРСКАГО.

Кл 10/25

СЛОВАРЬ

ПСЕВДОНИМОВ

ВСЕСОЮЗНАЯ
КНИЖНАЯ
ПАЛАТА
1956

ВСЕСОЮЗНАЯ КНИЖНАЯ ПАЛАТА

И. Ф. МАСАНОВ

СЛОВАРЬ ПСЕВДОНИМОВ
РУССКИХ ПИСАТЕЛЕЙ, УЧЕНЫХ И ОБЩЕСТВЕННЫХ ДЕЯТЕЛЕЙ

В ЧЕТЫРЕХ ТОМАХ

Подготовил к печати Ю. И. Масанов

Редактор Б. П. Козьмин

ИЗДАТЕЛЬСТВО
ВСЕСОЮЗНОЙ КНИЖНОЙ ПАЛАТЫ
Москва · 1956

Кл 40/25

ВСЕСОЮЗНАЯ КНИЖНАЯ ПАЛАТА

И. Ф. МАСАНОВ

СЛОВАРЬ ПСЕВДОНИМОВ РУССКИХ ПИСАТЕЛЕЙ, УЧЕНЫХ И ОБЩЕСТВЕННЫХ ДЕЯТЕЛЕЙ

ТОМ ПЕРВЫЙ

АЛФАВИТНЫЙ УКАЗАТЕЛЬ ПСЕВДОНИМОВ

ПСЕВДОНИМЫ РУССКОГО АЛФАВИТА

А-И

ИЗДАТЕЛЬСТВО
ВСЕСОЮЗНОЙ КНИЖНОЙ ПАЛАТЫ
Москва · 1956

Государственная
БИБЛИОТЕКА
им. В.И. Ленина
14557-65

2011096150

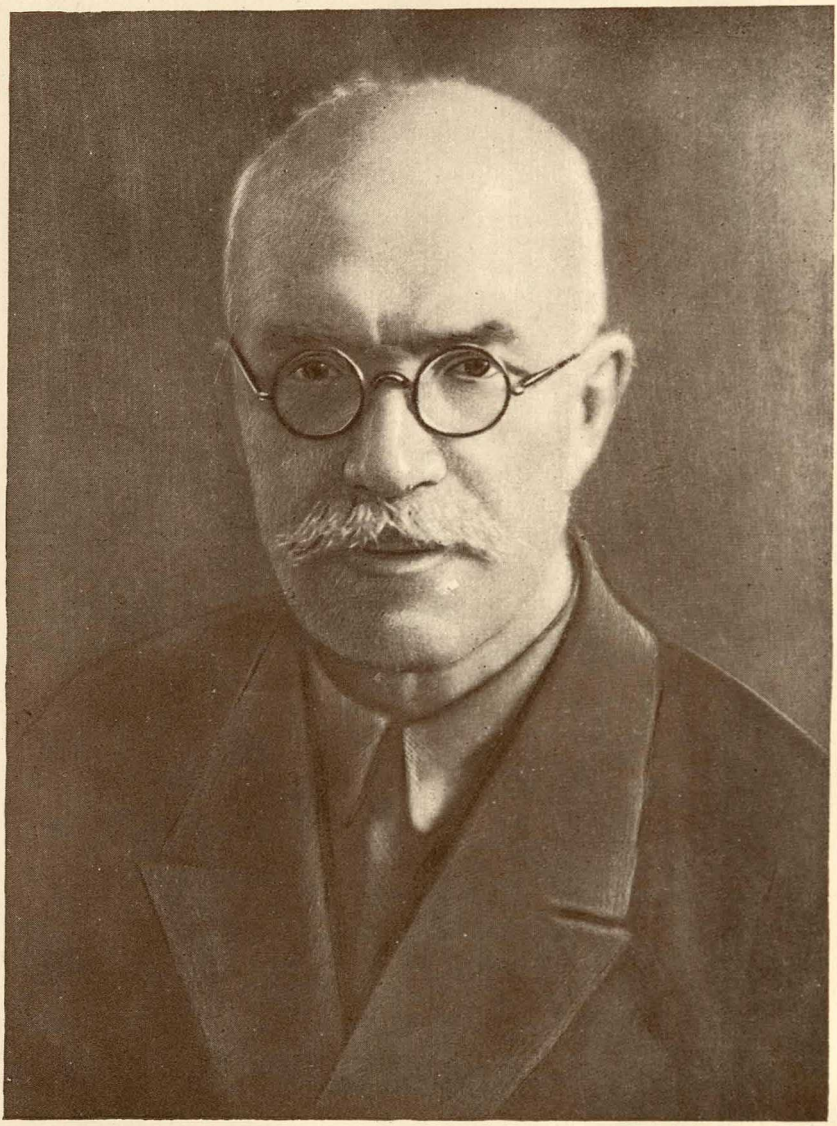

И. Ф. Масанов

ОТ ВСЕСОЮЗНОЙ КНИЖНОЙ ПАЛАТЫ

Необходимость издания справочника, по возможности полно раскрывающего псевдонимы русских писателей, ученых, общественных деятелей, публицистов и журналистов, вполне очевидна. В русской литературе псевдонимы получили широкое распространение. В силу тяжелых цензурных условий в дореволюционной печати псевдонимы употреблялись выдающимися представителями общественной мысли и революционного движения. Сатирические журналы XVIII века и передовые журналы XIX века («Современник», «Отечественные записки», «Дело» и другие), русская зарубежная печать во главе с «Колоколом» Герцена — сделали псевдоним важным элементом нашей прессы. Еще большее распространение псевдонимы получили в подпольной и легальной партийной печати.

Политические условия, служебное положение авторов и разные личные мотивы обусловили широкое применение псевдонимов в дореволюционной России не только в области общественно-политической, но и в области художественной, а также специальной естественно-научной и технической литературы.

После Октябрьской социалистической революции, когда большинство мотивов, побуждавших авторов пользоваться псевдонимами, отпало, обычай заменять действительную подпись автора псевдонимом не исчез. Псевдонимы широко применяются и современными авторами.

Работа, раскрывающая литературные псевдонимы, имеет большую ценность для научных работников разных специальностей.

«Словарь псевдонимов русских писателей, ученых и общественных деятелей» является результатом более чем сорокалетнего труда Ивана Филипповича Масанова. Работа по его составлению была начата еще в 1900 году. В 1904 году была предпринята первая попытка опубликовать словарь: было отпечатано два листа, но затем автор прекратил печатание, решив более детально исследовать источники и изменить приемы библиографического описания. В последующие годы составитель неутомимо работал над собиранием и исследованием материала. Вопрос об издании словаря в 1929 году ставился группой ученых и литературоведов перед Народным комиссариатом просвещения, но осуществить издание в то время не удалось.

В 1941-1946 гг. Всесоюзной книжной палатой было выпущено сокращенное издание «Словаря псевдонимов», в которое вошла лишь небольшая часть собранных И. Ф. Масановым материалов. Сокращенное издание, естественно, не могло полностью обеспечить потребности научной работы.

Настоящее издание «Словаря псевдонимов» включает все материалы, собранные И. Ф. Масановым в период 1900-1945 годов путем использования разнообразных печатных, а также архивных источников.

Словарь псевдонимов состоит из двух отделов. В первом отделе (томы 1-3) даны алфавитные указатели псевдонимов (отдельно для псевдонимов русского, латинского и греческого алфавитов, а также астронимов и других знаков). Второй отдел словаря (том 4) будет содержать алфавитный список авторов, псевдонимы которых раскрыты в настоящем издании.

В словарь включены: а) псевдонимы в подлинном смысле этого слова, а также инициалы и другие сокращения подлинных и ложных имен; б) действительные фамилии, если они указаны под произведениями, фактически принадлежащими другим лицам (так называемые аллонимы, возникающие в результате литературной мистификации или плагиата); в) разные знаки (звездочки, цифры и др.), поставленные под произведениями в качестве подписей авторов; г) действительные фамилии авторов с искаженными инициалами или искажения действительных фамилий (напр., «Азаровский» вместо «Азадовский»), д) девичьи фамилии писательниц, измененные при замужестве.

Словарь как правило учитывает только псевдонимы и подписи, появившиеся под печатными произведениями. Не вошли в словарь партийные клички, псевдонимы, под которыми писатели выведены в полемической и сатирической литературе, а также их прозвища по различным литературным кружкам.

В первом отделе словаря после воспроизведения псевдонима указываются: действительная фамилия автора; периодические издания и сборники, в которых встречается данный псевдоним, а также названия отдельно изданных под псевдонимом книг; основные источники расшифровки псевдонима (после слова «Ист.:») — архивы научных учреждений, писателей, сообщения авторов, редакторов и других лиц, библиографии, мемуары и т. п.

Нужно отметить, что в некоторых случаях указания на издания, в которых печатались произведения, подписанные псевдонимом, не даются. Это имеет место, главным образом, при широко известных литературных именах, либо когда источником раскрытия псевдонима указан архив Венгерова. Дело в том, что в материалах архива Венгерова многие авторы указывали свои псевдонимы и издания, в которых они сотрудничали, суммарно. Провести работу по уточнению — в каком издании конкретно был употреблен тот или иной псевдоним — составителю не представилось возможным. Поэтому для данного круга авторов перечни периодических изданий, в которых они сотрудничали под псевдонимами, будут даны во втором отделе словаря, т. е. в алфавитном указателе авторов.

При расшифровке ряда псевдонимов не указаны источники, по которым установлены настоящие имена авторов. Частично это объясняется тем, что в начальный период работы над словарем составитель не ставил своей задачей указание таких материалов, в дальнейшем же восстановить названия части этих источников оказалось невозможным. Равным образом источники не указаны, если они устарели, а также когда псевдоним раскрыт лично составителем словаря.

В пределах каждой буквы алфавита подписи располагаются по трем группам: а) инициалы, б) сокращения фамилий и псевдонимов, в) полные формы псевдонимов.

Инициалы воспроизводятся в том порядке, как они появились в печати, т. е. без всяких перестановок.

Сокращенные фамилии и псевдонимы с предшествующими им инициалами, сокращенными или полными формами имени в словаре располагаются в алфавите сокращенной фамильной части подписи, а инициалы имени и отчества, сокращенные или полные формы имени ставятся на второе место после сокращенной фамилии. Таким образом, подписи

«А. А—в», «Ф. Арн.», «Василий Кн.», «Куз. Муз.», «М. Маг.» и т. п. в словаре указываются: «А—в, А.», «Арн., Ф.», «Кн., Василий», «Муз., Куз.», «Маг., М.»

Полные псевдонимы, состоящие из фамилий и предшествующих им инициалов, сокращенных или полных имен, в словаре заносятся под фамильной частью псевдонимов, инициалы же и имена ставятся на второе место после фамилии. Например, подписи «Марко Вовчок», «Мемнон Волунин», «М. Горький» в словаре воспроизводятся: «Вовчок, Марко», «Волунин, Мемнон», «Горький, М.».

В эту же группу полных псевдонимов включаются без перестановок слов и букв подписи, состоящие из личного имени и инициала («Борис И.», «Василий К.»), а также из унизительных или ласкательных имен и фамилий (например: «Ванька Хренов», «Гриша Полевой»).

Без изменений занесены и такие сложные подписи, как: Аверьян Любопытный, состоящий не у дел колежский протоколист, имеющий хождение по тяжебным делам и по денежным взысканиям; Литературной биржи маклер Назар Вымочкин, и другие.

Подписи с сокращенным первым словом, указывающим на происхождение, титул или профессию автора (например, «Бар. А. С.», «Гр. Вл. С—б», «Кн. В.») отнесены ко второй группе, т. е. к сокращениям псевдонимов, без всяких перестановок.

Присоединение к псевдониму знака тире, дефиса, точек, звездочек и других знаков не влияет на алфавитное размещение записей.

При расположении одинаковых псевдонимов соблюдается алфавит подлинных фамилий писателей, которым они принадлежат, например:

А.=Ал-др Онис. Аблесимов
А.=Як. Вас. Абрамов
А. А.=Ник. Ал-сеев. Некрасов
А. А.=Ал-др Ник. Пыпин

Псевдонимы воспроизводятся по новой орфографии. Исключенные из русского алфавита буквы «ъ» («ять»), «ѳ» («фита») и «і» заменены соответствующими буквами «е», «ф» и «и». Твердый знак сохранен только в тех случаях, когда псевдоним или заключительная часть сокращенного псевдонима состоит из одной этой буквы (например «Б—ъ, П. В.»).

Во втором отделе словаря, представляющем собою алфавитный указатель авторов, псевдонимы которых раскрыты в настоящем издании, после фамилии, имени и отчества автора указываются даты и место его рождения и смерти, область литературной деятельности и приводится перечень псевдонимов, которыми данный автор подписывал свои произведения.

При составлении словаря исследованы и использованы: все ранее опубликованные работы по русскому литературному псевдониму; различные биобиблиографические словари; персональная библиография; указатели к периодическим изданиям; историко-литературные и библиографические журналы и сборники; мемуарная и эпистолярная литература; картотеки псевдонимов, составленные С. А. Бороздняком и С. А. Островским (находятся в Институте русской литературы Академии наук СССР), а также С. П. Шестериковым (была передана им составителю настоящего словаря); архивы Гослитмузея, С. А. Венгерова, редакции «Русских ведомостей», «Русского слова», «Русского вестника» и др.; личная переписка составителя с писателями, журналистами, редакторами и литературоведами.

Следует отметить, что название настоящей работы несколько у́же ее фактического содержания, так как словарь учитывает псевдонимы не только русских деятелей, но частью и псевдонимы писателей других национальностей, участвовавших под ними в русских изданиях и, в част-

ности, псевдонимы некоторых иностранных писателей, сотрудничавших в русской прессе.

В такой большой работе, каким является словарь псевдонимов И. Ф. Масанова, неизбежно наличие ряда недостатков и, в частности, пропусков. Тем не менее этот словарь и в настоящем своем виде явится основным справочником по русскому литературному псевдониму.

***

Иван Филиппович Масанов родился 18 мая 1874 года в с. Новом, Владимирской губернии, в крестьянской семье. По окончании сельской школы он был послан в Москву на заработки и работал каменщиком, маляром, кровельщиком, упаковщиком, рассыльным, конторщиком и кассиром. И. Ф. обладал огромным трудолюбием и жаждой к знаниям. Восемнадцатилетним юношей он публикует анонимные хроникерские заметки во «Владимирских губернских ведомостях» и в некоторых московских газетах. Позднее И. Ф. увлекается библиографией и отдает ей часы, свободные от работы. В 1900-х годах он начинает собирать материалы для «Словаря псевдонимов русских писателей». В 1903 году Владимирская ученая архивная комиссия издает большую работу И. Ф. — «Библиографию Владимирской губернии». Позднее И. Ф. публикует «Библиографию сочинений А. П. Чехова», «Библиографию сочинений А. И. Левитова», указатель содержания «Русского архива» за 1863—1908 годы и трехтомную библиографию «Русские сатиро-юмористические журналы».

После Великой Октябрьской социалистической революции И. Ф. Масанов целиком отдает себя библиографической работе и особенно много работает над «Словарем псевдонимов» и «Чеховианой». В 1929 году выходит в свет первый выпуск «Чеховианы» — систематический указатель литературы о Чехове и его творчестве. В период 1941—1944 гг. И. Ф. Масанов готовит к печати сокращенное издание «Словаря псевдонимов» и начинает собирать материалы для «Словаря русских анонимных сочинений», но болезнь прерывает эту работу. 25 февраля 1945 года И. Ф. Масанов скончался от паралича сердца.

Библиографические труды И. Ф. Масанова получили положительную оценку за хорошее знание материала, научность, профессиональную точность, и он по праву занял почетное положение в ряду русских библиографов.

СОКРАЩЕНИЯ НАЗВАНИЙ ОСНОВНЫХ ИСТОЧНИКОВ, ИСПОЛЬЗОВАННЫХ ПРИ СОСТАВЛЕНИИ СЛОВАРЯ ПСЕВДОНИМОВ

Абрам. и Дым.=Абрамкин, В. М. и Дымшиц, А. Л. «Начало». Марксистский журнал девяностых годов. М., [1933].

Агафонов=Агафонов, Николай. Казань и казанцы. Казань, 1907.

Аксаков=Аксаков, С. Т. Собрание сочинений. В 2-х т. М., 1909.

Алексеева=Алексеева, О. В. Библиография русской детской книги. (1717-1854). — В кн.: Материалы по истории русской детской литературы. (1750-1855). Вып. II. М., 1929, стр. 7-144.

Альб. «Развл.»=Юбилейный альбом «Развлечение». (XL). М., 1898.

Альфонсов=Указатель к «Известиям О-ва археологии, истории и этнографии при имп. Казан. ун-те» за 1878-1905 гг. Сост. И. В. Альфонсовым. Казань, 1906.

Амфитеатров=Амфитеатров, А. Забытый смех. «Поморная муза». Сатирический сборник. Сб. I. Беранжеровцы. [М., 1914]; Сб. II. Гейневцы. [М.], 1917

Андерсон=Вольная русская печать в Российской публичной библиотеке. Под ред. В. М. Андерсона. Пб., 1920.

Аристов=Аристов, Ф. Ф. Карпато-русские писатели. Т. I. М., 1916.

Арон. и Рейс.=Аронсон, М. и Рейсер, С. Литературные кружки и салоны. Л., 1929.

Архив Агафонова=Анкеты писателей, собр. Н. Я. Агафоновым, хран. в библиотеке Казан. ун-та. (Использованы частично).

Архив Быкова=Рукописные материалы П. В. Быкова, находящиеся в Институте русской литературы (ИРЛИ).

Архив Венгерова=Автобиографии русских литературных деятелей, собиравшиеся проф. С. А. Венгеровым для критико-биогр. словаря русских писателей. Находятся в Институте русской литературы (ИРЛИ).

Архив «Р. Вед.»=Гонорарные книги «Русских Ведомостей».

Архив «Р. Слова»=Материалы из архива «Русского Слова», хран. в Отд. рукописей Гос. библиотеки СССР им. В. И. Ленина.

Архив Соколова=Рукописные материалы С. Д. Соколова к его словарю «Саратовцы писатели и ученые» (Гослитмузей).

Афанасьев=Афанасьев, Н. И. Современники. Альбом биографий. Тт. I и II. [Спб.] 1909-1910.

Афанасьев, Указ. «Отеч. Зап.»=Афанасьев, А. Указатель статей по русской истории, географии, статистике и русскому праву, помещенных в «Отечественных Записках» (изданных П. Свиньиным). М., 1854.

Ахун и Петров=Ахун, М. И. и Петров, В. А. Октябрьская революция в Петрограде. (Библиогр. указатель). Прил. к «Красной Летописи», 1927, № 2 (23).

Ашукин=Михайлов, М. Л. Полное собрание стихотворений. Ред., биогр. очерк и коммент. Н. С. Ашукина. М., «Academia», 1934.

Балухатый=Балухатый, С. Критика о Горьком. Библиография статей и книг. 1893-1932 гг. М., 1934.

Балухатый, Горький=Балухатый, С. Литературная работа М. Горького. М., «Academia», 1936.

Баратынский=Баратынский, Е. А. Полное собрание сочинений. Под ред. и с примеч. М. Л. Гофмана. Т.т. I-II. Спб., 1914.

Barbier=Barbier, A. Dictionnaire des ouvrages anonymes et pseudonymes... T. I-IV. 3 ed. Paris, 1872-1879.

Барсков=Барсков, Я. Л. Список трудов академика А. Н. Пыпина. 1853-1903. Спб., 1903.

Барсуков=Барсуков, Николай. Жизнь и труды М. П. Погодина. Тт. I-XXII. Спб., 1888-1907.

Бахтин=Бахтин, Н. Н. Материалы для словаря русских писателей. А. К. Михайлов-Шеллер. — «Лит. Вестник», кн. VIII, стр. 295-99.

Бег., Крав. и Мор.=Бегак, Б., Кравцов, Н., Морозов, А. Русская литературная пародия. М.-Л., 1930.

Безгин=Безгин, И. Г. Описание всех русских книг и повременных изданий. Спб., 1905.

Белинский=Белинский, В. Г. Полное собрание сочинений. Под ред. и с примеч. С. А. Венгерова. Т.т. I-XII. Спб., 1900-1916.

Белокуров, Указ. ОИДР=Белокуров, С. А. Указатель ко всем периодическим изданиям имп. О-ва истории и древностей российских при имп. Моск. ун-те по 1915 г.

Белорус. библиогр.=Матер'ялы да беларускае бібліографіі. Т. IV. Этнографія. Менск, 1927.

Белоусов=Белоусов, Иван. Литературная Москва. (Воспоминания 1880-1928). Изд. 2, испр. и дополн. [М., 1929].

Белоусов, Лит. среда=Белоусов, И. А. Литературная среда. Воспоминания 1880-1928. М., 1928.

Бенешевич=Обозрение трудов по славяноведению. Под ред. В. Н. Бенешевича. 1908-1911. — «Изв. ОРЯС», т. XIV, кн. I-IV; т. XV, кн. I-IV; т. XVI, кн. I, IV; т. XVII, кн. I-II; То же. 1912-1913. Спб. и Пг. 1913-1918 (по 3 вып. за год)

Берков=Берков, П. Н. Библиография А. Г. Фомина. Л., 1931.

Берков, История=Берков, П. Н. История русской журналистики XVIII века. М.-Л., 1952.

Берков, Прутков=Берков, П. Н. Козьма Прутков, директор пробирной палатки и поэт. К истории русской пародии. Л., 1933.

Берман=Берман, Я. З. М. О. Гершензон. Библиография. [Одесса], 1926.

Бетгер, Перечень=Бетгер, Е. К. Перечень помещенных в «Туркестанских Ведомостях» статей и заметок, относящихся до областей, ныне входящих в Таджикистан. Ташкент, 1926.

Бетгер, Роспись=Бетгер, Е. К. Роспись статьям и заметкам по истории и археологии Средней Азии, помещенным в газете «Туркестанские Ведомости» за время ее существования (28 апр. 1870-15 дек. 1917). Ташкент, 1927.

Библиогр. периодики. в. I=Библиография периодики. Вып. I. Указатель статей и материалов, помещенных в журнале «Научное Обозрение». (1879-1903 гг.) М., 1923.

Битовт=Битовт, Ю. Редкие русские книги и летучие издания XVIII века. М., 1905.

Битовт, Толстой=Битовт, Ю. Граф Л. Толстой в литературе и искусстве. М., 1903.

Б-ка=Библиотека. Сб. статей. Под ред. А. И. Калишевского [и др.] М.-Л., 1927.

Б-ка Минцлова=Книгохранилище Сергея Рудольфовича Минцлова. Спб., 1913.

Богданов, Анучин=Богданов, В. В. Дмитрий Николаевич Анучин. — В кн.: Сборник в честь семидесятилетия проф. Д. Н. Анучина. М., 1913, стр. VII-XLIII.

Богословский=Богословский, П. С. Из материалов по истории литературы и печати в Пермском крае. — В кн.: Пермский краеведческий сборник. Вып. II. Пермь, 1926, стр. 94-110.

Божерянов=Баратынский, Е. А. Полное собрание сочинений. Под ред. И. Н. Божерянова. Спб., 1894.

Бооль=фон-Бооль, В. Г. Дополнение к словарю псевдонимов. — «Ист. Вестник», 1885, № 8.

Боц. и Гол.=Боцяновский, В. и Голлербах, Э. Русская сатира первой революции 1905-1906. Л., 1925

Brunet=Brunet, G. Dictionnaire des ouvrages anonymes. Paris, 1889.

БСЭ=Большая советская энциклопедия.

Бурцев=Бурцев, Вл. За сто лет. (1800—1896). Ч. II. Лондон, 1897.

Быков=Быков, П. В. Материалы для словаря псевдонимов. — «Российская Библиография», 1881, № 93 (17), стр. 362-66.

Быков, Афанасьев=Быков, П. В. Библиография сочинений А. С. Афанасьева. — В кн.: Афанасьев-Чужбинский, А. С. Собрание сочинений. Т. I. Спб., 1890, стр. I-XV.

Быков, Лесков=Быков, П. В. Библиография сочинений Николая Семеновича Лескова с начала его литературной деятельности — 1860 по 1887 г. (включ.) Спб., 1889.

Быков, Михайлов=Быков, П. В. Библиография сочинений М. Л. Михайлова. — В кн.: Михайлов, М. Л. Полное собрание сочинений. Под ред. П. В. Быкова. Т. I. Спб., [1913], стр. 351-80.

Быков, Силуэты=Быков, П. В. Силуэты далекого прошлого. М.-Л., 1930.

Быков, Станюкович=Станюкович, К. М. Полное собрание сочинений. Под ред. П. В. Быкова. Изд. 2-е. Спб. 1907.

БЭ=Большая энциклопедия. Изд. Библиогр. ин-та и Т-ва «Просвещение». Т.т. I—XXII. Спб., 1900-1909.

Васильев=Васильев, В. А. Словарь псевдонимов и инициалов русских писателей. — «Колосья», 1884, № 6, стр. 307-18.

Венгеров, Источн.=Венгеров, С. А. Источники словаря русских писателей. Т. т. I-IV. Спб. и Пг., 1900-1917.

Венгеров, Книги=Русские книги. С биографическими данными об авторах и переводчиках. (1708-1893). Ред. С. А. Венгерова. Т.т. I—III. Спб., 1897—1899.

Венгеров, Слов.=Венгеров, С. А. Критико-биографический словарь русских писателей и ученых (от начала русской образованности до наших дней). Т.т. I-VI. Спб., 1889-1904.

Венгеров, Собр. соч.=Венгеров, С. А. Собрание сочинений. Т.т. I-III, V. Спб., 1911-1913.

Венгеров, Спис.=Венгеров, С. Критико-биографический словарь русских писателей и ученых (от начала русской образованности до наших дней). 2-е, совершенно переработ. изд. Т.т. I-II. Пг., 1915, 1918.

Веселовские=Веселовские, Александр и Алексей. Вологжане—краеведы. Источники словаря. Вологда, 1923.

Веселовский=Веселовский, Н. И. Василий Васильевич Григорьев по его письмам и трудам. 1816-1881. Спб., 1887.

Ветнек=Ветнек, Е. Указатели алфавитный и систематический (авторов и статей) за 1888-1897 гг. к журналам «Гим-

назия» и «Пед. еженедельник»... Ревель, 1898.

Владиславлев, Р. пис.=Владиславлев, И. В. Русские писатели. Опыт библиогр. пособия... 4-е переработ. и значит. дополн. изд. М.-Л., 1924.

Волкова=Анна Ивановна Волкова (урожд. Вишнякова). Воспоминания, дневник и статьи. Н.-Новгород, 1913.

Вольценбург=Вольценбург, О. Э. Библиография изобразительного искусства. Вып. I и II. Пб., 1923.

«Впер.» и «Прол.»=«Вперед» и «Пролетарий». Первые большевистские газеты 1905 года. Полный текст... 6 вып. М.-Л., 1925.

Всесоюз. к. п.=генеральный алфавитный каталог книг Всесоюзной книжной палаты.

ВЭ=Военная энциклопедия.

ВЭЛ = Военно-энциклопедический лексикон. Изд. 2. Спб., 1852-1858.

Газ. и кн. мир=Газетный и книжный мир. Справочная книга. М., 1925.

Гаршин=Гаршин, В. М. Полное собрание сочинений. Т. III. Письма. М.-Л., 1934.

Геннади, Кн. ред.=Геннади, Григорий. Русский книжные редкости. Библиогр. список рус. редких книг. Спб., 1872.

Геннади, Слов.=Геннади, Григорий. Справочный словарь о русских писателях и ученых. Т.т. I-III. Берлин, [1876-1880 [т.т. I-II] и М., 1908 [т. III].

Геннади, Спис. анон.=Геннади, Г. Список русских анонимных книг с именами их авторов и переводчиков. Спб., 1874

Гербель, Дружинин=Гербель, Н. В. Список сочинений А. В. Дружинина. — В кн.: Дружинин, А. В. Собрание сочинений. Т. II. Спб., 1885, стр. 587-603.

Гербель, Лицей=[Гербель Н. В.] Гимназия высших наук и лицей кн. Безбородко. Изд. 2, испр. и доп. Спб., 1881.

Глинка-Волжский = Глинка-Волжский, А. С. Глеб Успенский в жизни. М.-Л., 1935.

Гобза=Гобза, Г. Столетие московской 1-й гимназии. 1804-1904 гг. М., 1903.

Голицын=Голицын, Н. Н. Библиографический словарь русских писательниц. Спб., 1889.

Голицын, Мат-лы=Материалы для полной родословной росписи кн. Голицыных, собранные кн. Н. Н. Голицыным. Корректурное издание. Киев, 1880.

Городецкий=Городецкий, Б. М. Периодика Кубанско-Черноморского края. 1863-1925. Краснодар, 1927.

Городецкий, «Ист. В.»=Городецкий, Б. М. Систематический указатель содержания «Исторического Вестника» за 25 лет. (1880-1904). Спб., 1908.

Горожанский=Горожанский, Я. Библиографический указатель литературы о Ник. Вас. Гоголе. 1829-1882. М., 1883.— Прил. к журн. «Р. Мысль».

Горький=М. Горький. Материалы и исследования. Вып. I-II. М.-Л., 1934, 1936.

ГПБ=печатная карточка Гос. публ. б-ки им. М. Е. Салтыкова-Щедрина на рус. книги. [Использована частично].

Грибановский=Грибановский, Н. Н. Библиография Якутии. Ч. I. Л., 1932; ч. II, вып. 1. Л., 1934.

Грибоедов=Грибоедов, А. С. Полное собрание сочинений. Под ред. и с примеч. Н. К. Пиксанова и И. А. Шляпкина. Т.т. I-III. Спб., 1911-1917.

Гринченко=Гринченко, Б. Д. Литература украинского фольклора. 1777-1900. Опыт библиогр. указателя. Чернигов, 1901.

Гриц., Мерк.=Гриценко, И. Ф., Меркулов, А. В. Систематический указатель русской литературы по кооперации. 1856-1924. М., 1925.

Громачевский=Громачевский, С. Г. Библиографический указатель литературы по русской нумизматике. Житомир, 1904.

Грот, Державин=Жизнь Державина по его сочинениям и письмам и по ист. документам, описана Я. Гротом. Спб., 1880.

Губерти=Губерти, Н. В. Материалы для русской библиографии. Вып. I-III. М., 1878-1891.

Гусев=Гусев, А. Н. Дополнения и поправки к «Материалам для словаря псевдонимов» С. Железнякова [!Железняка]. — «Российская Библиография», 1880, № 73 (21), стр. 480-81.

25-летие Голышева=Двадцатипятилетняя деятельность И. А. Голышева. 1861-1886. Владимир, 1886.

25-летие Кельцева=Двадцатипятилетие литературной, общественной и служебной деятельности С. А. Кельцева. М., 1903.

Дернова=Дернова, В. Библиография и хронология сочинений Н. А. Некрасова. — В кн.: Некрасовский сборник. П., 1918, стр. 174-254.

Деят. рев. движ.=Деятели революционного движения в России. Био-библиогр. словарь Т. I, ч. I и II; т. II, вып. 1-4; т. III, вып. 1; т. V, вып. 1-2. М., 1927-1933.

Деятели СССР=Деятели Союза Советских Социалистических Республик и Октябрьской революции. 3 части. — Энциклопедич. словарь, изд. Гранат. Т. XLI, ч. I; ч. II, вып. 1-4; ч. III, вып. 1-6.

Диев=Титов, А. А. Материалы для биобиблиографического словаря. Словарь писателей духовного и светского чина Костромской губернии. По рукописи... М. Я. Диева... М., 1892.

Дилакторский= — кто — [Дилакторский, П. А.] Материалы для словаря псевдонимов русских писателей. — «Антиквар», 1903, № 5-8, стр. 60-68.

Дилакторский, Опыт=Дилакторский, П. А. Опыт указателя литературы по Северному краю с 1766 до 1904 г. Вологда, 1921.

Длугач=Длугач, Р. В. Источники для словаря русских детских писателей (1760-1854). — В кн.: Материалы по

истории русской детской литературы. (1750-1855). Вып. II. М., 1929, стр. 145-92.

Добр. и Яхон.=Доброхотов, С. Я. и Яхонтов, С. Д. Библиографический словарь писателей, ученых и художников, уроженцев (преимущественно) Рязанской губернии. Рязань, 1910.

Добролюбов=Добролюбов, Н. А. Полное собрание сочинений. Под ред. Е. В. Аничкова. Т.т. I-IX. Спб.

Достоевский, XIII=Достоевский, Ф. М. Собрание сочинений. Т. XIII. М.-Л., 1930.

Dumesnil=Dumesnil, Alexandr. Catalogue methodique du fondes Russen de la bibliotheque. Paris, 1932.

Евг. и Макс.=Евгеньев-Максимов, В. и Максимов, Д. Из прошлого русской журналистики. Л., 1930.

Евг.-Макс., «Соврем.»=Евгеньев-Максимов, В. «Современник» в 1840-1850 гг., от Белинского до Чернышевского. [Л., 1934].

Евг.-Макс., «Соврем.» II=Евгеньев-Максимов, В. «Современник» при Чернышевском и Добролюбове. Л., 1936.

Евг.-Макс., «Соврем.» III=Евгеньев-Максимов, В. и Тизенгаузен, Г. Последние годы «Современника». 1863-1866. Л., 1939.

Егоров=Библиография Востока. Вып. I. Под общ. ред. проф. Д. Н. Егорова. М., 1928.

ЕЭ=Еврейская энциклопедия. Т.т. I-XVI. Спб., 1907-1913.

Заблоцкий=[Заблоцкий, А.] Алфавитный указатель статей «Журнала М-ва гос. имуществ» за 16 лет, с 1840 по 1856 г. включительно. Спб., 1858.

Заволокин=Заволокин, П. Я. Современные рабоче-крестьянские поэты в образцах и автобиографиях... Ив.-Вознесенск, 1925.

Закс=Закс, В. Я. Указатель литературы о природе и хозяйстве ЦЧО. 1800-1925. Т.т I-II. Воронеж, 1931.

«Звезда»=«Звезда» №№ 1-96. 1910-1912 гг. Полный текст. Вып. 1-7. М., 1932-1934.

Здобнов=Здобнов, Н. В. Материалы для сибирского словаря писателей. М., 1927. — Прил. к журн. «Северная Азия».

Здобнов, Урал=Здобнов, Н. В. Указатель библиогр. пособий по Уралу. Вып. 1. М., 1927.

Зеленин=Зеленин, Д. К. Библиографический указатель русской этнографической литературы... Спб., 1913.

Зеленой=Зеленой, Н. Указатель статей «Морского Сборника». 1873-82 г. Спб., 1883.

Иванов-Разумник = Иванов-Разумник, Р. И. М. Е. Салтыков-Щедрин. Жизнь и творчество. Ч. I. М., 1930.

Иконников=Биографический словарь профессоров и преподавателей имп. ун-та св. Владимира. (1834-1884). Сост. и издан под ред. орд. проф. В. С. Иконникова. Киев, 1884.

Ильинский, 1917=Ильинский, Л. К. Список повременных изданий за 1917 г. Ч. I. Пг., 1919.

Ильинский, 1918=Ильинский, Л. К. Список повременных изданий за 1918 г. Пг., 1922.

ИРЛИ=Картотеки псевдонимов, составленные одна — Серг. Ал-др. Бороздняком, другая — Серг. Ал-др. Островским (сыном драматурга). Находятся в Институте русской литературы (ИРЛИ).

«Казарма»=«Казарма». Орган воен. организации РСДРП(б). 1906-1907. №№ 1-13. Л., 1931.

Каллаш, Пушкиниана=Каллаш, В. В. Puschkiniana. Киев, 1902.

Кантор, «Кат. и Ссылка» 1921-1925=Кантор, Р. М. Именной и систематический указатель к историко-революционному вестнику «Каторга и ссылка» за 1921-1925 гг. М., 1928.

Кантор, «Кат. и Ссылка» 1921-1930=Кантор, Р. М. «Каторга и Ссылка» за десять лет (1921-1930). М., 1931.

Карский=Карский, Е. Алфавитный указатель авторов и их статей (в хронол. порядке), помещенных в «Рус. Филол. Вестнике» с I по LII т. включительно. [Варшава, 1904].

Карский, Белоруссы=Карский, Е. Ф. Белоруссы. Т. I. Варшава, 1903.

Картавцев=Картавцев, И. М. Усадьбы Московской губернии. (Опыт библиогр. указателя). М., 1927.

Карц. и Маз.=Карцов, В. С. и Мазаев, М. Н. Опыт словаря псевдонимов русских писателей. Спб., 1891.

Кат. и Вас.=Катенев, В. и Васильев, А. Новые дополнения к словарю псевдонимов русских писателей. — «Ист. Вестник», 1883, № 11, стр. 466-68.

Катал. «В. Европы» 1866—1890=Каталог журнала «Вестник Европы» за двадцать пять лет (1866-1890)... Спб., 1891.

Катал. ЛОДП=Каталог произведений членов Союза драм. и муз. писателей, взамен всех каталогов, дополнений и прибавлений, изд. с 1903 по сент. 1913 г. Спб., 1913.

Катал. ЛОДП, доп. IV=Четвертое дополнение к основному каталогу произведений членов Союза драм. и муз. писателей. [Л., без указ. г.]

Катал. ЛОДП, доп. V=Пятое дополнение к основному каталогу произведений. [Л., без указ. г.]

Катал. МОДП=Каталог пьес членов Общества русских драм. писателей и оперных композиторов. М., 1914.

Катал. МОДП 1915-1916.=Дополнение I к Каталогу пьес... Взамен дополнений, изд. в 1915 г. М., 1916.

Катал. Моисеева=Каталог книг и журн. статей, находящихся в Библиотеке для чтения Моисеева в Орле. Орел, 1882.

Катал. Спб. ун.=Каталог русских книг библиотеки имп. Спб. университета. Т.т. I-II. Спб., 1897, 1902.

Катенев=[Катенев, В.] Заметки и поправки к словарю псевдонимов русских

писателей. — «Ист. Вестник», 1883, № 7, стр. 234-40; 1884, № 5, стр. 459-60.

Querard=Querard, I.-M. Les supercheries littéraires dévoilées. T. I-VII. Paris, 1869—1879.

Киммель=Антикварный каталог, заключающий в себе перечень книг из б-ки А. Смирдина... №№ XXXIII, XXXIV, XXXVI, XXXIX, XL, XLIV. [Рига], 1887, 1889, 1890.

Кирилюк=Кирилюк, Евгєн. Бібліографія праце П. О. Куліше та писань про нього. Киев, 1929.

«Кн. Лет.»=«Книжная Летопись». М.

Княжнин=Аполлон Александрович Григорьев. Материалы для биографии. Под ред. Влад. Княжнина. Пг., 1917.

Козеко=Козеко, И. А. Библиографический список литературных трудов К. Н. Бестужева-Рюмина. Спб., 1889.

Колбасин=Колбасин, Е. Литературные деятели прежнего времени. Спб., 1859.

Колубовский=Колубовский, Я. Материалы для истории философии в России. — «Вопросы философии и психологии», кн. XIV, стр. 285-318.

Колюпанов=[Колюпанов, Н. П.] Биография Александра Ивановича Кошелева. Т.т. I-II. М., 1889-1892.

Корбут=Корбут, М. К. Казанский гос. университет им. В. И. Ульянова-Ленина за 125 лет. Т.т. I-II. Казань, 1930.

Корбут, Магницкий=Корбут, М. К. В. К. Магницкий и его труды. Чебоксары, 1929.

Короленко=Короленко, В. Г. Письма. 1883—1921. Пг., 1922.

Косованов=Косованов, В. П. Библиография Енисейского края. Т.т. II-III. Красноярск, 1923-1929.

Крав. и Мор.=Кравцов, Н. и Морозов, А. Сатира 60-х годов. М.-Л., 1932.

Кропоткин=Сборник статей, посвящ. памяти П. А. Кропоткина. П.-М.

Кубасов=Кубасов, И. А. Декабрист А. И. Одоевский и вновь найденные его стихотворения. Пг., 1922.

Кугель=Кугель, А. Р. (Homo Novus). Литературные воспоминания (1882—1896). Пг., 1923.

Кюхельбекер=Дневник В. К. Кюхельбекера. Л., 1929.

Лазаревский=Лазаревский, Ал. Указатель источников для изучения Малороссийского края. Вып. I. Спб., 1858.

Ламбины=[Ламбины, В. П. и П. П.] Русская историческая библиография. 1855-1864 гг. Спб., 1861-1884.

Латышев=Пятидесятилетие Петроградского историко-филологического института. 1867-1917. Ч. I. Вып. I-XXIII. Под ред. В. В. Латышева. Пг., 1917.

Лебед. и Бурн.=[Лебединский и Бурнашев]. К «Словарю псевдонимов русских писателей». — «Ист. Вестник», 1883, № 9, стр. 736.

Левицкий=Левицкий, И. Е. Галицко-русская библиография XIX столетия... Т.т. I-II. Львов, 1888.

Лейкина, Петрашевцы=Лейкина, В. Петрашевцы. М., 1924.

Лейтес і Яшек=Лейтес, А. и Яшек, М. Десять років української літератури. Т. I. Харьков, 1928.

Лемке=Лемке, Мих. Очерки по истории русской цензуры и журналистики XIX столетия. Спб., 1904.

Лемке, Ядринцев=Лемке, Мих. Николай Михайлович Ядринцев. Биогр. очерк. Спб., 1904.

Ленин, Соч. Ленин, В. И. Сочинения.

Ленин. Сб.=Ленинский сборник.

Линин=Линин, Ан. Литература по Островскому. Владикавказ, 1924.

Лит-ведение = Литературоведение в 1931 г. Аннотир. библиография. Вып. I. Л., 1932.

Лит. о евреях = Систематический указатель литературы о евреях на рус. языке со времени введения гражданского шрифта (1708) по декабрь 1889. Спб., 1892.

Лонгинов=Лонгинов, М. Н. Сочинения. Т. I. М., 1915.

ЛЭ=Литературная энциклопедия. М., 1929-1934.

ЛЭФр.=Литературная энциклопедия. Изд-во Л. Д. Френкель. 2 т.т. М.-Л., 1925.

Майков=Майков, Л. Несколько данных для истории русской журналистики. Спб., 1876. — То же в «ЖМНП», 1876, № 7.

Максименко=Максименко, Ф. Матеріяли до краезнавчої бібліографії України. Киев, 1930.

Максимов=Максимов, А. Г. Описание русских периодических изданий XIX века. — «Лит. Вестник», 1904, кн. III, стр. 28-50.

Мал. и Богд.=Малицкий, Н. В. и Богданов, Л. С. Библиография Владимирской губернии. Т. I. Владимир, 1926.

Малеин=Малеин, А. Карл Карлович Герц. (1820-1883). Спб., 1912.

Мартов=Мартов, Н. Галлерея русских писателей и художников. Спб., 1901.

Масанов=Масанов, И. Ф. Русские сатиро-юмористические журналы. Вып. I-III. Владимир, 1911-1913.

Масанов, Владим. губ.=Масанов, И. Ф. Библиография Владимирской губернии. Т. I. Владимир, 1905.

Масанов, «Молва»=Масанов, И. Ф. «Молва». Еженед. лит. газета 1857 г. (Библиогр. указатель ее содержания). Владимир, 1911.

Масанов, Чехов=Масанов, И. Ф. Библиография сочинений А. П. Чехова. М., 1906.

Масанов, Чеховиана=Масанов, И. Ф. Чеховиана. Вып. I. Систематический указатель литературы о Чехове и его творчестве. М., 1929.

Маслов=Маслов, В. И. Оссиан в России. (Библиография). Л., 1928.

Мац.=Мацеевич, Л. С. К словарю псевдонимов русских писателей. Рукопись, содержащая 514 №№. Находится в Институте русской литературы (ИРЛИ).

Межерова=Межерова, Л. и Нагибина, А. Литературный отдел газеты «Восточное Обозрение» (1882-1906). (Библиогр. материалы). — В кн.: Сибирский лит. краевед. сборник. Иркутск, 1928, стр. 93-122.

Межов, Аксаков=Межов, В. И. Сергей Тимофеевич Аксаков. Библиогр. указатель книг и статей о жизни и сочинениях его. 1816-1852. Спб., 1888.

Межов, ИРВС=Межов, В. И. История русской и всеобщей словесности. Библиогр. материалы. Спб., 1872.

Межов, Пушкиниана=Межов, В. И. Puschkiniana. Библиогр. указатель статей о жизни А. С. Пушкина, его сочинений и вызванных ими произведений литературы и искусства. Спб., 1886.

Межов, РИБ 1800-1854=Межов, В. И. Русская историческая библиография. Указатель книг и статей по рус. всеобщей истории и вспомогат. наукам за 1800-1854 гг. включительно. Т.т. I-III. Спб., 1892-1893.

Межов, РИБ 1865-1876=Межов, В. И. Русская историческая библиография за 1865-1876 гг. включительно. Т.т. I-VIII. Спб., 1882-1890.

Межов, Сиб. биб.=Межов, В. И. Сибирская библиография. Указатель книг и статей о Сибири на рус. языке и одних только книг на иностр. языках за весь период книгопечатания. Т.т. I-III. Спб., 1903.

Мезьер=Мезьер, А. В. Русская словесность с XI по XIX столетие включительно. Библиогр. указатель... Ч.ч. I-II. Спб., 1899-1902.

Мезьер, Слов. указ.=Мезьер, А. В. Словарный указатель по книговедению. Л., 1924; то же, ч. 1—3. М., 1931-34.

Меркулов=Меркулов, А. В. Издания Центросоюза за 25 лет (1898-1923). М., 1924.

Михайловский, Х=Михайловский, Н. К. Полное собрание сочинений. Изд. 2-е. Т. X. Спб., 1913.

Модз.=Рукописные дополнения Б. Л. Модзалевского в экз. книги В. С. Карцова и М. Н. Мазаева «Опыт словаря псевдонимов русских писателей» (Спб., 1891), находящемся в Институте русской литературы (ИРЛИ).

Молодых = Библиографический указатель по Колымскому краю Якутской АССР. Под ред. Е. Ф. Молодых. Иркутск, 1931.

Молчанов=Молчанов, А. Н. Александр Николаевич Серов. [Вып.] II. Библиогр. указатель литературы о А. Н. Серове и его произведениях. Спб., 1888.

Мордовцев=Мордовцев, Д. Дополнения к материалам для «Словаря псевдонимов». — «Российская Библиография», 1881, № 97 (21), стр. 468.

МСЭ=Малая советская энциклопедия. Т.т. I-X. М., 1928-1932.

Науч. труды Любимова=Научные и литературные труды заслуж. проф. Н. А. Любимова. Спб., 1896.

Неведенский=Неведенский, С. Катков и его время. Спб., 1888.

Неверов=Неверов, А. Полное собрание сочинений. М.-Л., 1930.

Некрасов=Некрасов, Н. А. Собрание сочинений. Т. V. Письма. 1840-1877. М.-Л., 1930.

Неустроев=Неустроев, А. Н. Историческое розыскание о русских повременных изданиях и сборниках за 1703-1802 гг. Спб., 1875.

Неустроев, Указ.=Неустроев, А. Н. Указатель к русским повременным изданиям и сборникам за 1703-1802 гг. и к историческому розысканию о них. Спб., 1898.

Никитенко=Никитенко, А. В. Моя повесть о самом себе и том, «чему свидетель в жизни был». Записки и дневник. (1804-1877 гг.) Изд. 2. Т.т. I-II. Спб., 1905.

Никитина, Неверов=Никитина, Е. Ф. Библиография произведений А. С. Неверова-Скобелева. — В кн.: А. С. Неверов. М.-Л., 1924, стр. 117-31.

«Новое Время» 1876—1916=XL. «Новое Время», 1876-1916. Пг., 1916.

НС Толля=Настольный словарь для справок по всем отраслям знания. Под ред. Ф. Толля. Т.т. I-III, с двумя дополн. Спб., 1863—1864, 1866 и 1875.

НЭСБ=Новый энциклопедический словарь. Изд. Ф. А. Брокгауз и И. А. Ефрон. Т.т. I-XXIX. Спб.-Пг. [1911-1916].

Огурцов=Огурцов, Н. Г. Опыт местной библиографии. Ярославский край. (1718-1924). [Ярославль], 1924.

Ольхин=[Быстров, И. П.] Систематический реестр русским книгам с 1831 по 1846 г. Изд. М. Д. Ольхина. Спб., 1846.

Орлов, Адарюков=Орлов, Н. Н. Список печатных трудов В. Я. Адарюкова. М., 1929.

Орлов, Ульянинский=Орлов, Н. Н. Библиографический перечень печатных работ Д. В. Ульянинского... — В кн.: Дмитрий Васильевич Ульянинский. М., 1927.

О. Ч.=Алфавитный указатель к «Современнику» за первое десятилетие 1847-1856. Сост. О. Ч. [О. С. Чернышевской]. Спб., 1857.

Павлик=Павлик, М. Михаил Петрович Драгоманов. Львов, 1896.

Павловский=Павловский, И. Ф. Краткий биогр. словарь ученых и писателей Полтавской губернии с половины XVIII века. Полтава, 1912.

Павловский, 1-е доп. к словарю=Павловский, И. Ф. Первое дополнение к краткому биогр. словарю ученых и писателей Полтавской губернии. Полтава, 1913.

Пам. кн. Моск. архива Мин. юст.=Памятная книжка Московского архива Министерства юстиции. М., 1890.

Пам. кн. Спб. ист.-филол. ин-та 1867-1902=Памятная книжка С.-Петербургского историко-филологического института. 1867—XXXV—1902. Спб., 1902.

ПБЭ=Православная богословская энциклопедия. Т.т. I-XII. Спб., 1900-1911.

Первая р. рев.=Первая русская революция. Указ. литературы. М., 1930.

Перцов=Перцов, П. Литературные воспоминания. М.-Л., 1933.

Петрашкевич=Петрашкевич, С. П. Библиография воспоминаний о Тургеневе. — В кн.: Тургеневский сборник. Изд. «Огни» [1915].

Петров=Петров, И. Указатель статей «Морского Сборника» 1848-1872 гг. Спб., 1875.

Петров, Оч. укр. лит.=Петров, Н. И. Очерки истории украинской литературы XIX ст. Киев, 1884.

Петровский, Н.=Петровский, Н. Библиографические заметки о русских журналах XVIII века. — «Известия II Отд. имп. Акад. Наук», т. XII, кн. 2, 1907, стр. 290-359.

Письма к Пономареву=Письма И. С. Аксакова... [и др.] к библиографу С. И. Пономареву. М., 1915.

Полуденский=Полуденский, М. Указатель к «Вестнику Европы» 1802-1830. М., 1861.

Поляков=Поляков, А. С. Труды проф. Семена Афанасьевича Венгерова. Библиогр. перечень. М., 1916.

Пономарев=Железняк, С. [С. И. Пономарев]. Материалы для словаря псевдонимов. — Календарь Суворина на 1881 г. Спб., 1880, стр. 281-94.

Пономарев, Вяземский=Пономарев, С. И. Памяти кн. П. А. Вяземского. Спб., 1879. — Из «Сб. Отд. Р. Яз. и Словесн. Акад. наук», т. XX.

Пономарев, Грот=Пономарев, С. И. Библиографический список сочинений, переводов и изданий ординар. акад. имп. Академии наук Я. К. Грота. Спб., 1883.

Пономарев, Иерусалим=Пономарев, С. Иерусалим и Палестина в русской литературе, науке, живописи и переводах. (Материалы для библиографии). Спб., 1877. — Прил. к «Запискам Акад. наук», т. XXX, № 1.

Пономарев, Карамзин=Пономарев, С. Материалы для библиографии литературы о Н. М. Карамзине. Спб., 1883. — Прил. к «Запискам Акад. наук», т. XLIV, № 4.

Пономарев, Писательницы=Пономарев, С. И. Наши писательницы. Спб., 1891. («Сборник Отд. Р. Яз. и Словесн. Акад. наук», т. LII, № 7).

Пономарев, Спис.=Полный хронологический список трудов Степана Ивановича Пономарева. Спб., 1913. — Отт. из «Сборника Отд. Р. Яз. и Словесн. Акад. наук», т. XC, № 5.

Попов, Детство=Попов, И. И. Минувшее и пережитое. Воспоминания за 50 лет. Ч. I. Детство и годы борьбы. Л., 1924.

Попов, Сибирь=Попов, И. И. Минувшее и пережитое. Воспоминания за 50 лет. Сибирь и эмиграция. Л., 1924.

«Правда»=«Правда». 1912. №№ 1—204. Полный текст. М., Партиздат, 1933.

«Правда»=«Правда». 1917. №№ 1—227 Полный текст. Изд. «Прибой», 1927-1928.

Прозоров=Прозоров, П. Систематический указатель книг и статей по греческой филологии, напечатанных в России с XVII столетия по 1892 г. на рус. и иностр. языках. Спб., 1898.

Пругавин=Пругавин, А. С. Раскол — сектантство. Вып. I. Библиография старообрядчества и его разветвлений. М., 1887.

Пфаф=Пфаф, В. Систематический каталог книг на русском языке имп. Публичной библиотеки по части правоведения, политических и статистических наук. Спб., 1863.

50-летие комиссии Арх. Синода=50-летие высочайше утвержденной Комиссии по разбору и описанию архива св. Синода 1865-1915. Пг., 1915.

РБС=Русский биографический словарь. Спб. и Пг. 1896-1918.
Т. I. Аарон — Александр II. Спб., 1896.
Т. II. Алексинский — Бестужев-Рюмин. Спб., 1900.
[Т. III]. Бетанкур — Бякстер. Спб., 1908.
[Т. IV]. Гааг — Гербель. Спб., 1914.
[Т. V]. Гербарский — Гогенлоэ. М., 1916.
[Т. VI]. Дабелев — Дядьковский. Спб., 1905.
[Т. VII]. Жабокритский — Зяловский. Пг., 1916.
[Т. VIII]. Ибак — Ключарев. Спб., 1897.
[Т. IX]. Кнаппе — Кюхельбекер. Спб., 1903.
[Т. X]. Лабзина — Лященко. Спб., 1914.
[Т. XI]. Нааке-Накенский — Николай Николаевич. Спб., 1914.
[Т. XII]. Обезьянинов — Очкин. Спб., 1905.
[Т. XIII]. Павел — Петр. Спб., 1902.
[Т. XIV]. Плавильщиков — Прима. Спб., 1905.
[Т. XV]. Притвиц — Рейс. Спб., 1910.
[Т. XVI]. Рейтерн — Рольцберг. Спб., 1913.
[Т. XVII]. Романова — Рясовский. Пг., 1918.
[Т. XVIII]. Сабанеев — Смыслов. Спб., 1904.
[Т XIX]. Смеловский — Суворина. Спб., 1912.
[Т. XX]. Суворова — Ткачев. Спб., 1912.
[Т. XXI]. Фабер — Цявловский. Спб., 1901.
[Т. XXII]. Чаадаев — Швитков. Спб., 1905.
[Т. XXIII]. Шебанов — Шютц. — Спб., 1911.
[Т. XXIV]. Щапов — Юшневский. Спб., 1912.
[Т. XXV]. Яблоновский — Фомин. Спб., 1913.

Р. деятели=Азбучный указатель имен русских деятелей для Русского биографического словаря. Чч. I и II. — Сборник имп. Рус. ист. о-ва, т. 60, 1887; т. 62, 1888.

Р. журн.=Русская журналистика. Под ред. и с предисл. Валерьяна Полянского. I. Шестидесятые годы. [М.], 1930.

Рев. движ. 1860 гг.=Революционное движение 1860-х годов. М., 1932.

Ред. «Нивы»=«Нива». Комплект журнала с редакционными пометками об авторах и причитающемся им гонораре. (Гослитмузей, Москва).

Рогожин=Рогожин, В. Н. Указатель к «Опыту российской библиографии» В. С. Сопикова. Испр. и дополн. Спб., 1908.

Родосский=Родосский, Алексей. Биографический словарь студентов первых XXVIII курсов Спб. духовной академии. 1814-1869 гг. Спб., 1907.

Романов=Романов, Е. П. Указатель «Могилевских губернских ведомостей». Могилев, 1899.

Росп. «Р. Архива» 1863-1908=[Масанов, И. Ф. и Бартенева, Н. П.] «Русский архив», издаваемый Петром Бартеневым. 1863-1908. Содержание его книжек и предметная роспись с азбучным указателем. М., 1908.

Росп. «Р. Стар.»=Систематическая роспись содержания «Русской Старины», изд. 1870-1884 гг. Спб., 1885; ... изд. 1885-1887 гг. Спб., 1888; ...изд. 1889-1890 гг. [Спб., 1890]; ...изд. 1891-1896 гг. Спб., 1897.

РПП=Русская подпольная и зарубежная печать. Библиогр. указатель. М., 1935.

Рубинштейн=Одеська періодична преса років революції та громодянської війни 1917-1921. Развідка проф. С. Л. Рубінштейна. Одесса, 1929.

Руд. и Март.=Рудаков, В. Е. и Мартемьянов, Т. А. Систематический указатель содержания «Исторического Вестника» за семь лет. 1905-1911. Пг., 1915.

Русанов, На родине=Русанов, Н. С. На родине. 1859-1882. М., [1931].

Russica=Catalogue de la section des Russica ou ecrits sur la Russie en langues ètrangeres. 2 t.t. St.-P. 1873.

Сабанеев=Сабанеев, Л. П. Указатель книг и статей охотничьего и зоологического содержания. М., 1883.

Сакулин=Сакулин, П. Н. Из истории русского идеализма. Князь В. Ф. Одоевский. Т. I, чч. I и II. М., 1913.

Салтыков = Салтыков-Щедрин, М. Е. Письма. 1845-1889. Л., 1925.

Сальников=Сальников, А. Н. Русские поэты за 100 лет... Спб., 1901.

Санин=Санин, А. «Самарский Вестник» в руках марксистов (1896-1897). М., 1933.

Сб. «Р. Вед.»=«Русские Ведомости». 1863-1913. Сб. статей. М., 1913. Отд. II. Сотрудники «Русских Ведомостей» 1863-1913.

Сб. «Стасову»=Незабвенному Владимиру Васильевичу Стасову. Сб. воспоминаний. Спб., [1906].

С.-д. изд.=Русская политическая литература за границей. Вып. I. Социал-демократические издания. [М.], 1922.

Семевский=Знакомые. Альбом М. И. Семевского, издателя-редактора ист. журн. «Русская Старина». 1867-1888. Спб., 1888.

Семенников, Материалы=Семенников, В. П. Материалы для истории русской литературы и для словаря писателей эпохи Екатерины II. Спб., 1914. — Прил. к журн. «Рус. Библиофил».

Семенников, Р. сатир. ж.=Семенников, В. П. Русские сатирические журналы 1769-1774. Розыскания об издателях их и сотрудниках. Спб., 1914. — Прил. к журн. «Рус. Библиофил».

Сержпутовский=Сержпутовский, И. Несколько дополнений к словарю псевдонимов. — «Библиогр. Зап.», 1892, № 2, стр. 123-26.

Sert. bibl.=Sertum bibliologicum в честь президента Рус. библиолог. о-ва проф. А. И. Малеина. Пг., 1922.

Симанский, Аристов=Симанский, В. К. Библиография сочинений проф. Нежинского ист.-филол. ин-та Н. Я. Аристова... Беспл. прил. к соч. Н. Я. Аристова: Сочинения Н. В. Гоголя со стороны отечеств. науки. Спб., 1887.

Симанский, Суворов=Симанский, П. Н. Суворовский отдел в библиотеке П. Н. Симанского. Спб., 1912. — Прил. к журн. «Рус. Библиофил».

Симони, К XL-летию Веселовского=Симони, П. К. К XL-летию учено-литературной деятельности проф. акад. А. Н. Веселовского. 1859-1902. Спб., 1906.

Симони, Майков=Симони, П. К. Хронологический список ученых и литературных трудов и изданий Леонида Николаевича Майкова... Спб., 1905.

Симони, Памяти Веселовского=Памяти акад. Ал-дра Ник. Веселовского. Пг., 1921.

Син. и Цявл.=Синявский, Н. и Цявловский, М. Пушкин в печати. 1814-1837. Хронол. указатель произведений Пушкина, напечатанных при его жизни. М., 1914.

Скабичевский=Скабичевский, А. М. Литературные воспоминания. М.-Л., [1928].

Скроботов=Скроботов, Н. А. «Петербургский Листок» за 35 лет. (1864-1899). Спб., 1914.

Слов. Ак. Наук=Материалы для биографического словаря действ. членов имп. Академии наук. Ч.ч. I и II. Пг., 1915-1917.

Слов. Казан. ун.=За сто лет. Биографический словарь профессоров и преподавателей имп. Казанского университета. (1804-1904). Ч.ч. I-II. Казань, 1904.

Слов. Моск. ун.=Биографический словарь профессоров и преподавателей имп. Московского университета... Ч. ч. I-II М., 1855.

Слов. ОЛРС=Словарь членов Общества любителей российской словесности при

Московском университете. (1811-1911). [М., 1911].

Слов. Спб. ун.=Биографический словарь профессоров и преподавателей имп. Спб. университета за истекшую третью четверть века его существования. 1869-1894. Т. I. А.-Л. Спб., 1896; Т. II. М.-Я. Спб., 1898.

Слов. сцен. деят.=Словарь сценических деятелей. Вып. I-XII. Спб., 1898-1903. — Прил. к журн. «Театр и Искусство».

Слов. Харьк. гимн.=[Чеканов, Н. А.] Биографический словарь бывших питомцев Первой харьковской гимназии. Харьков, 1905.

Сменцовский=Сменцовский, М. Н. Степан Разин в науке, литературе и искусстве. Библиогр. указатель... — «Каторга и Ссылка», 1932, № 7 (92), стр. 193-239; № 8-9 (93-94), стр. 309-366.

Смердов=Смердов, В. Сборник биографий бывших юнкеров Александровского военного училища и кадет Александровского сиротского кадетского корпуса. Ч.ч. II и III. [М.], 1904-1905.

Смирдин=[Анастасевич, В. Г.] Роспись российским книгам для чтения из б-ки Александра Смирдина, систематическим порядком расположенная. Спб., 1828.

Смирдин, 1-е приб.=Первое прибавление к Росписи российским книгам для чтения из б-ки Александра Смирдина. Спб., 1829.

Смирдин, 2-е приб.=Второе прибавление к Росписи российским книгам для чтения из б-ки Александра Смирдина. Спб., 1832.

Смирдин, 3-е приб.=Третье прибавление к Росписи российским книгам для чтения из б-ки Петра Крашенинникова. Продолжение к прежде изданным росписям А. Ф. Смирдина. Спб., 1852.

Смирнов=С[мирно]-в, А. В. К словарю псевдонимов русских писателей. — «Библиогр. Зап.», 1892, № 5, стр. 368-72; № 6, стр. 429-43; № 11, стр. 813-16.

Смирнов, Владим. вед.=Смирнов, А. В. Указатель содержания неофициальной части «Владимирских Губернских Ведомостей» с 1838 по 1900 г. включительно и «Владимирских Епархиальных Ведомостей» с 1865 по 1900 г. включительно. Владимир, 1902.

Смирнов, Катал.=См[ирно]-в, А. В. Каталог библиотеки Владимирского собрания. Вып. I. Владимир, 1892.

Смирнов, Нефедов=Смирнов, А. В. Ф. Д. Нефедов, его жизнь и деятельность. Владимир, 1917.

Смирнов, Труды Арх. Ком.=Смирнов, А. В. «Труды Владимирской ученой архивной комиссии» за первое десятилетие ее существования. (1899—26 нояб.—1908). (Библиогр. указатель). Владимир, 1909.

Смирнов, Указ. кустарн. пром.=Смирнов, А. В. Опыт библиографического указателя литературы о кустарной промышленности Владимирской губернии. Владимир, 1902.

Смирнов, Уроженцы=Смирнов, А. В. Уроженцы и деятели Владимирской губернии, получившие известность на различных поприщах общественной пользы. (Материалы для био-библиогр. словаря). Вып. I-V. Владимир, 1896-1917.

Смирнов, Чехов=С[мирно]-в, А. В. Ант. П. Чехов. Владимир, 1904.

Смир.-Плат.=Указатель к журналу по вопросам общественной благотворительности «Детская Помощь» за десятилетие 1885-1894. Изд.-ред. Г. П. Смирнов-Платонов. 2 вып. М., 1894.

Смышляев=Смышляев, Д. Источники и пособия для изучения Пермского края. Пермь, 1876.

Смышляев, Перм. Вед.=Смышляев, Д. Указатель статей, касающихся Пермской губ. и напеч. в неофиц. отделе «Пермских Губ. Ведомостей»... — В кн.: Сборник статей, касающихся Пермской губ. Вып. I. Пермь, 1882.

Соколов=Соколов, С. Опыт словаря псевдонимов и инициалов саратовских писателей. Библиогр. этюд. — «Труды Нижне-Волж. Обл. Науч. О-ва Краеведения», вып. 34, ч. II, стр. 54-64.

Соколов, Саратовцы=Соколов, С. Д. Саратовские писатели и ученые. (Материалы для биобиблиогр. словаря). Саратов, 1913.

То же. — «Труды Сарат. ученой архив. комиссии», вып. XXXII и XXXIII.

Сокольников=Сокольников, М. П. Литература Иваново-Вознесенского края. Ив.-Вознесенск, 1925.

Сопиков=Сопиков, В. С. Опыт российской библиографии. Ред., примеч., дополн. и указатель В. Н. Рогожина. Ч.ч. I-V. Спб., 1904-1906.

«Соц. Дем.»=«Социалдемократ». 1908-1909, №№ 1-58. Вып. I и IV. М., Партиздат, 1933-1934.

Спандарян, Статьи=Спандарян, С. Статьи, письма, документы. Ереван, 1940

Спиридонов=Спиридонов, В. С. Л. Н. Толстой. Био-библиография. Т. I. 1845-1870. М.-Л., 1933.

Спис. изд. 1885-1907=Список изданий, вышедших в России в... [1885-1907] г. Спб., 1886-1907. — В некоторые годы назв.: Список книг...

Спис. ЛОДП=Список авторов, членов Ленинградского общества драм. и муз. писателей [и их псевдонимов]. М., 1925.

Спис. ЛОДП 1927=Алфавитный список членов драмсоюза. Л., 1927.

Спис. МОДП=Московское общество драм. писателей и композиторов. Алфавитный список членов общества. Л., 1924.

Спис. МОДП 1927=Алфавитный список членов общества на 1 нояб. 1926 г. М., 1927. (Моск. о-во драм. писателей и композиторов).

Спис. Петровского=Список всего, напечатанного М. П. Петровским. Отд. оттиск из кн.: Отчет о деятельности Отд-ния рус. яз. и словесности имп. Акад. наук за 1912 г.

Спицын=Спицын, А. Систематический указатель статей местного отдела неофиц. части «Вятских Губернских Ведомостей». (1838-1890). Вятка, 1890.

Справоч. том=Справочный том к 4 изд. Сочинений В. И. Ленина. Ч. 2. М., 1956.

ССП=Союз советских писателей СССР. Справочник на 1954-1955 годы. М., 1954.

ССЭ=Сибирская советская энциклопедия. Т.т. I-III. М., 1929-1933.

Ст. журналист=Старый журналист [Оршер, О. Л.] Литературный путь дореволюционного журналиста. М.-Л., 1930.

Стасюлевич=М. М. Стасюлевич и его современники в их переписке. Т.т. I-V. Спб., 1911-1913.

Стож, М. Е.=Словарь сибирских писателей, поэтов и ученых. Изд. 9. Иркутск, [1911].

Суворин=Суворин А. С. Дневник. М.-Пг., 1923.

Тарнавский=Тарнавский, Вадим. Г. Квітка-Основ'яненко. Бібліогр. розвідка... Київ, 1929.

Театр. Москва 1927-28=Театральная Москва. Иллюстр. путеводитель. Сезон 1927-28. [М., 1927].

Теречанин=«Тифлисский Листок». (1878-1901). Памятка. Сост. С. Теречанин. Тифлис, 1901.

Тер-Микельян=Тер-Микельян, С. Библиография воспоминаний о Н. А. Некрасове. — В кн.: Некрасовский сборник. Пг., 1918, стр. 112-73.

Ткачев IV=Ткачев, П. Н. Избранные сочинения на социально-политические темы. Ред., вступит. статья и примеч. Б. П. Козьмина. Т. IV. М., 1933, стр. 449-54: Список произведений П. Н. Ткачева.

Толстой=Толстой, Л. Н. Полное собрание сочинений. Юбилейное издание. (1828-1928).

Томаш.=Список псевдонимов. Рукопись Бор. Викт. Томашевского, переданная составителем И. Ф. Масанову.

Торопов «Нива» 1870-1899=Торопов, А. Д. Систематический указатель лит. и худож. содержания журнала «Нива» за XXX лет (с 1870-1899). Спб., 1902.

Торопов «Нива» 1900-1904=Торопов, А. Д. 1-е прибавление за пять лет (1900-1904) к Сист. указателю лит. и худож. содержания журнала «Нива». Спб., 1907.

Трубчевский=Трубчевский, Юрий. [Аркадьев, Е. И.] Еще материал для словаря псевдонимов русских писателей. — «Антиквар», 1903, № 9-12, стр. 108-11.

Тулуб=Тулуб, Александр. Словник псевдонімів українських писменников. Київ, 1928.

Туманов=Туманов, Г. М. Характеристики и воспоминания. Кн. 1-3. Тифлис, 1901-1908.

Туманский=Туманский, В. И. Стихотворения и письма. Спб., 1912.

Указ. «Воен. Сб.»=Систематический указатель «Военного Сборника» за 1858-1890 гг. Спб., 1891.

Указ. имен «Ист. В.»=Указатель личных имен, упоминаемых в томах «Ист. Вестника». Ежегодное приложение к 12 книге журнала. [1880-1916].

Указ. к «Вопр. Филос. и Психол.»=Указатель статей, рецензий и заметок, напечатанных в журнале «Вопросы философии и психологии» за двадцатилетие (1889-1909). М., 1910.

Указ. к «Древней и Нов. России»=Систематический указатель статей ист. журнала «Древняя и новая Россия» 1875-1881. Спб., 1893.

Указ. к «Маяку» 1840-1844=Указатель статей, помещенных в «Маяке» и фамилии гг. сотрудников «Маяка» за пять лет. 1840, 1841, 1842, 1843, 1844. Спб., [1844].

Указ. к «Москвит.» 1841-1853=Указатель статей и материалов по истории, словесности, статистике и этнографии России, помещенных в «Москвитянине» за 1841-1853 гг. [Сост. П. Бартенев]. М., 1855.

Указ. к «Наблюдателю» 1882-1894=Указатель статей, напечатанных в журнале «Наблюдатель» за двенадцать лет, с 1882 по 1894 г. Спб., 1895.

Указ. к «Нов. Обозр.» 1884-1903=К 20-летию издания газеты «Новое Обозрение» (1884-1903). [Тифлис, 1903].

Указ. к «Р. Мысли» 1880-1889 = За десять лет. (Указатель статей, помещенных в журнале «Русская Мысль» с 1880 г. по 1889 г. включительно). — «Р. Мысль», 1889, № 12.

Указ. к «Р. Мысли» 1890-1899 = За второе десятилетие. (Указатель статей, помещенных в журнале «Русская Мысль» с 1890 г. по 1899 г. включительно). М., 1900.

Указ. к «Р. Мысли» 1900-1904=К 25-летию «Русской Мысли». (Указатель статей с 1900 г. по 1904 г. включит.) М., 1905.

Указ. к «Р. Филол. В.»=Алфавитный указатель к «Русскому филологическому Вестнику». Варшава, 1904.

Указ. к «Роднику» 1882-1891=Систематический указатель содержания журнала для детей «Родник» за X лет (с 1882 по 1891 г. включит.) Спб., 1892.

Указ. к «Соврем.» 1836-1845=Указатель содержания «Современника» за десятилетие с 1836 по 1845 г. [Сост. Я. К. Грот]. Спб., 1846.

Указ. к «Страннику» 1860-1869=Г[речулевич], П. В. Указатель духовного учено-литературного журнала «Странник» за первое десятилетие его издания. (1860-1869 г.) Спб., 1870.

Ульянинский=Библиотека Д. В. Ульянинского. Библиогр. описание. Т.т. I-III. М., 1912-1915.

Ульяновы=Указатель журнальной литературы. Вып. I. Сост. Н. А. Ульянов. [М.], 1911; Вып. II. Сост. Н. А. Ульянов и В. Н. Ульянова. М., 1913.

Фатов=Фатов, Н. Н. Молодые годы Леонида Андреева. М., 1924.

Фидлер=Фидлер, Ф. Ф. Первые литературные шаги. Автобиографии соврем рус. писателей. [М., 1911].

Филарет=Филарет [Гумилевский]. Обзор русской духовной литературы. Изд. 3. Спб., 1884.

Финдейзен=Финдейзен, Н. Библиографический указатель музыкальных произведений и критических статей Ц. А. Кюи. М., 1894. — Отд. оттиск из журн. «Артист».

Фомин, Нов. лит.=Фомин, А. Г. Библиография новейшей русской литературы. М., 1915.

Фомин, Путеводитель=Фомин, А. Г. Путеводитель по библиографии, био-библиографии, историографии, хронологии и энциклопедии литературы. [Л.], 1934.

Фомин, Пушкиниана=Фомин, А. Г. Puschkiniana. 1900-1910. Л., 1929.

Хованский=Хованский, Н. Ф. Краткие биографии некоторых членов Саратовской ученой архивной комиссии за 25 лет ее существования. — В кн.: 25-летие Саратовской ученой архивной комиссии. 1886 12 XII 1911 г. Саратов, 1911, отд. II, стр. 1-45.

Цветков=Материалы С. А. Цветкова по В. В. Розанову, сообщенные им И. Ф. Масанову. (Расшифровки псевдонимов по записным книжкам Розанова).

Цинбер=Цинбер, С. Л. История еврейской печати в России в связи с общественными течениями. Пг., 1915.

Чарушин I=Чарушин, Н. А. Указатель статей и заметок, помещенных в «Вятском крае» — первой в Вятке частной газете 1895-1898 г. Вып. I. Вятка, 1928.

Чарушин II=Чарушин, Н. А. Указатель статей и заметок, помещенных в газетах «Вятская Жизнь» и «Вятский Край» (1905-1907 гг.) Вып. 2. Рукопись.

Ченцов=Ченцов, Н. М. Восстание декабристов. Библиография. М.-Л., 1929.

Ченцов, Юбил. лит. о декабр.=Ченцов, Н. М. Юбилейная литература о декабристах. 1924-1926. М., 1927.

Чернышевская-Быстрова = Чернышевская-Быстрова, Н. М. Летопись жизни и деятельности Н. Г. Чернышевского. «Academia». 1933.

Чехов=Примечания С. Д. Балухатого к Собранию сочинений А. П. Чехова. 12 томов. М.-Л., 1929.

Чешихин=Люди Нижегородского Поволжья. Вып. I. Краткий словарь писателей-нижегородцев. Под ред. В. Е. Чешихина (Ч. Ветринского). Н.-Новгород, 1915. (Действия Нижегородской губ. ученой архив. комиссии).

Чешихин, Успенский=Чешихин-Ветринский, В. Глеб Успенский. М., 1929.

Чулков=Чулков, Георгий. Годы странствования. Из книги воспоминаний. М., 1930.

Чумиков=Чумиков, А. А. К словарю псевдонимов русских писателей. — «Ист. Вестник», 1885, № 11, стр. 486-88.

Чупров=Указатель печатных трудов А. И. Чупрова. (1867-1908 гг.) Прил. к сб.: А. И. Чупров. Речи и статьи. М., 1909.

Шест.=Картотека псевдонимов, составленная С. П. Шестериковым и переданная им И. Ф. Масанову.

Шибанов=Антикварная книжная торговля П. Шибанова. [Каталоги]. Вып. III-LXXI, LXXIX, LXXXI, LXXXVIII-C; №№ 101-108. М., 1886-1916.

Шкловский=Шкловский, Виктор Чулков и Левшин. [Л., 1933].

Шмурло=Шмурло, Е. Очерк жизни и научной деятельности К. Н. Бестужева-Рюмина. Юрьев, 1899.

Шнеерсон=Шнеерсон, Б. С. Библиографический указатель к дополнительному тому Собрания сочинений Н. Ленина (В. Ульянова). (1895-1922 гг.) Со списками изданий, в которых впервые появились произведения Ленина и псевдонимов, которыми он пользовался. М.-Л., 1927.

Шнеерсон, Маркс и Энгельс=Шнеерсон, Б. С. Опыт библиографии произведений Маркса и Энгельса в русских переводах. М., 1924.

Шохор-Троцкий=Указатель трудов, статей, рецензий и заметок С. И. Шохор-Троцкого 1875-1910. Спб., 1910.

Щепкин=Митрофан Павлович Щепкин. М., 1910.

ЭВМН=Энциклопедия военных и морских наук. Т.т. I-VIII. Спб., 1883-1897.

ЭЛПл=Энциклопедический лексикон. Изд. Плюшара. Т.т. I-XVIII. Спб., 1835-1841.

Эпиграмма и сатира=Эпиграмма и сатира. Из истории лит. борьбы XIX в. Т. I. 1800-1840. Сост. В. Орлов. М.-Л., 1931; т. II. 1840-1880. Сост. А. Островский. М.-Л., 1932.

ЭСБ=Энциклопедический словарь. Изд. Ф. А. Брокгауза и И. А. Эфрона. Т.т. I-XLI и дополн. т.т. I-II. Спб., 1890-1907.

ЭСГ=Энциклопедический словарь Русского библиогр. ин-та Гранат. Изд. 7. Тт. I-L. М., [1910-1932].

ЭСС=Энциклопедический словарь. Изд. С. А. Селивановского. М., 1822.

ЭСУч=Энциклопедический словарь, сост. русскими учеными и литераторами. Т.т. I-V и т. I, ч. II. Спб., 1861-1864.

Языков=Языков, Д. Д. Обзор жизни и трудов покойных писателей [с вып. X: и писательниц]. Вып. I-XIII. Спб. и М., 1885-1916. [Вып. VII-X изд. в М.] — I-III вып. вышли вторым изданием: М., 1903, 1915, 1918.

Якушкин=Сборник материалов для библиографии трудов покойного В. Е. Якушкина. [Спб.], 1913.

Якушкин, Обыч. право=Якушкин, Е. И. Обычное право. Материалы для библиографии... Вып. I-IV. Ярославль-Москва, 1875, 1896, 1908, 1909.

УСЛОВНЫЕ СОКРАЩЕНИЯ ЛИЧНЫХ ИМЕН

Абр. — Абрам
Авг. — Август, Августа
Авд. — Авдей
Авел. — Авелевич
Агаф. — Агафон
Агафанг. — Агафангел
Адел. — Аделаида
Адр. — Адриан
Акс. — Аксель
Ал-др — Александр
Ал-сей — Алексей
Альб. — Альберт
Альфр. — Альфред
Анат. — Анатолий
Андр. — Андрей
Аниц. — Аницет
Ант. — Антон
Аполл. — Аполлон
Арк. — Аркадий
Арн. — Арнольд
Арс. — Арсений
Арт. — Артур
Афан. — Афанасий
Бенед. — Бенедикт
Бернг. — Бернгард
Богд. — Богдан
Богум. — Богумил
Болесл. — Болеслав
Бор. — Борис
Вад. — Вадим
Валент. — Валентин
Валер. — Валериан
Варв. — Варвара
Варфол. — Варфоломей
Вас. — Василий
Вацл. — Вацлав
Вен. — Вениамин
Викент. — Викентий
Викт. — Виктор
Вильг. — Вильгельм
Висс. — Виссарион
Влад. — Владимир
Всев. — Всеволод
Вяч. — Вячеслав
Габр. — Габриель
Гавр. — Гавриил
Галакт. — Галактион
Генн. — Геннадий
Генр. — Генрих
Геогр. — Георгий
Гер. — Герасим
Герм. — Герман
Григ. — Григорий
Дав. — Давид
Дан. — Даниил
Ден. — Денис
Диом. — Диомид
Дм. — Дмитрий
Евг. — Евгений
Евгр. — Евграф
Евд. — Евдоким
Евл. — Евлампий
Евст. — Евстафий
Евф. — Евфимий
Екат. — Екатерина
Елиз. — Елизавета
Елпид. — Елпидифор
Ермол. — Ермолай
Зах. — Захар.
Зин. — Зинаида
Ив. — Иван
Игн. — Игнатий
Иерон. — Иероним
Изаб. — Изабелла
Изм. — Измаил
Изр. — Израиль
Инн. — Иннокентий
Иннок. — Иннокентий
Иов. — Иововна
Иос. — Иосиф
Ипп. — Ипполит
Ирин. — Иринарх
Исид. — Исидор
Иуст. — Иустина
Каз. — Казимир
Кап. — Капитолина
Кир. — Кирилл
Коз. — Козьма
Кондр. — Кондратий
Конк. — Конкордия
Конст. — Константин
Корн. — Корнилий
Ксен. — Ксенофонт
Куз. — Кузьма
Лавр. — Лаврентий
Лаз. — Лазарь
Лар. — Ларион
Леонт. — Леонтий
Лиод. — Лиодор
Л-нид — Леонид
Лог. — Логин
Лук. — Лукич
Льв. — Львович
Люб. — Любовь
Людв. — Людвиг
Магн. — Магнус
Макс. — Максим
Максим. — Максимилиан
Марг. — Маргарита
Март. — Мартин
Матв. — Матвей
Мемн. — Мемнон
Меф. — Мефодий
Митр. — Митрофан
Мих. — Михаил
Мод. — Модест
Моис. — Моисей
Над. — Надежда
Нарк. — Наркис
Нат. — Наталия
Нест. — Нестор
Ник. — Николай
Никан. — Никанор
Никиф. — Никифор
Онис. — Онисим
Оск. — Оскар
Пав. — Павел
Пант. — Пантелеймон
Парф. — Парфен
Пим. — Пимен
Плат. — Платон
Порф. — Порфирий
Праск. — Прасковья
Прок. — Прокопий
Раф. — Рафаил
Ром. — Роман
Рост. — Ростислав
Руд. — Рудольф
Сав. — Савелий
Савв. — Саввич
Сам. — Самуил
Севаст. — Севастьян
Сем. — Семен
Сераф. — Серафим
Серг. — Сергей
Сигиз. — Сигизмунд
Сол. — Соломон
Спир. — Спиридон
Стан. — Станислав
Степ. — Степан
Стеф. — Стефан
Терент. — Терентий
Тим. — Тимофей
Фед. — Федор
Федос. — Федосей
Фел. — Феликс
Феоф. — Феофил
Фил. — Филипп
Христоф. — Христофор
Эд. — Эдуард
Эм. — Эмилий
Эмман. — Эммануил
Эрн. — Эрнст
Як. — Яков

ПРОЧИЕ НАИБОЛЕЕ ЧАСТО ВСТРЕЧАЮЩИЕСЯ В СЛОВАРЕ СОКРАЩЕНИЯ

Альм. — Альманах
Библ. — Библиофил
Библиогр. — Библиография
Б-ка — Библиотека
Буд. — Будильник
В. — Вестник
Вед. — Ведомости
Веч. — Вечерний, вечерняя
Газ. — Газета
Губ. — Губернские, губернский
Д. — Для
Дам. — Дамский
Дет. — Детский
Дом. — Домашняя
Ж. — Журнал
Жен. — Женский
Зап. — Записки
Илл. — Иллюстрированный
ИРЛИ — Институт русской литературы
Ист. — Исторический
Кн. — Книга, князь
Книговед. — Книговедение
Кр. — Красный
Л., Лгр. — Ленинград
Лет. — Летопись
Лит. — Литературный
М. — Москва, московский
МНП — Министерство нар. просвещения
МЮст. — Министерство юстиции
Наблюд. — Наблюдатель
Нар. — Народный
Наслед. — Наследство
Ниж. — Нижегородский
Нов. — Новая, новый
Общ. — Общество
Пб. — Петербургский
Пг., Пгр. — Петроград, петроградский
Пол. — Полезное
Пр. — Приятное
Препр. — Препровождение
Р. — Русский
Раб. — Рабочий
Развл. — Развлечение
РГО — Русское географическое общество
Рев. — Революция
Ред. — Редакция
Сб. — Сборник
Сбщ. — Сообщил, сообщение
Сев. — Северный
Сиб. — Сибирский
Слов. — Словарь, словесность
См. — Смотри
Совр., Соврем. — Современник, современное
Соч. — Сочинение
Спб. — С.-Петербург
Ст. — Старый
Стар. — Старина
Укр. — Украинский
Хим. — Химический
Экон. — Экономический
Юж.—Южный
Яз. — Язык

ПСЕВДОНИМЫ РУССКОГО АЛФАВИТА

ПСЕВДОНИМЫ
РУССКОГО
АЛФАВИТА

А.=Арк. Макс. **Абаза**
«Курск. Губ. Вед.» 1905, № 254. Ист.: сбщ. Н. А. Королев

А.=Ал-др Онисим. **Аблесимов**
«Трутень» 1769. Ист.: Неустроев, 152

А.=Як. Вас. **Абрамов**
«Наблюд.» 1886-87

А.=Арк. Тим. **Аверченко**
«Штык» (Харьков) 1906; «Сатирикон» 1908-12

А.=Влад. Вас. **Авилов**
«Пед. Сб.» 1868. Ист.: Бооль, 431

А.=Вас. Григ. **Авсеенко**
«Р. В.» 1873-77; «Заря» 1869, № 8; 1871, № 1. Ист.: Пономарев, 28

А.=Валер. Конст. **Агафонов**
«Р. Мысль» 1896-97. Ист.: ИРЛИ

А.= Пав. Андр. **Агеев**
«Владим. Ежен. Газ.» 1906. Ист.: сбщ. Л. С. Богданов

А.=Вас. Евд. **Адодуров**
«Прим. Вед.» 1738-39. Ист.: Неустроев, 14

А.=Ив. Георг. **Айвазов**
«Голос Церкви» 1913. Ист.: ИРЛИ

А.=Юлий Исаев. **Айхенвальд**
«Р. Мысль» 1903. Ист.: Слов. ОЛРС, 4

А.=Ив. Серг. **Аксаков**
«Москвит.» 1845, № 1, Ист.: Колюпанов, II, 71

А.=**И. Аксенов**
«Моск. Газ.» 1882-83. Ист.: Венгеров, Слов., VI, 262

А.=Ал-сей **Фед. Аладьин**
«Р. Слово» 1907, 27 II. Ист.: Архив «Р. Слова»

А.=Ал-др Егор. **Алеев**
«Сын Отеч.» 1879-80; «Светоч» 1880; «Гусли» 1881. Ист.: Венгеров, **Слов., VI,** 330.

А.= в. кн. **Александра Павловна**
«Муза» 1796. Ист.: Колбасин, 47

А.=Бор. Петр. **Александровский**
«Спутник Партийца» (Владимир) 1920-х гг. Ист.: сбщ. Л. С. Богданов

А.=Григ. Ефим. **Алексеев**
«Р. Вед.» 1878. №№ 44, 70, 123, 130, 200. Ист.: Архив «Р. Вед.»

А...=Матв. **Алексеев**
Чувствительный путешественник, или моя прогулка в Ивердюн, соч. Виринея. Пер. с фр. М. 1801. Ист.: Геннади, Слов., 1, 18

А.=Мих. Тим. **Алексеев**
ЭСБ, XX и след.: медицина

А.=Влад. Дм. **Аленицын**
«Нива» 1892, №№ 26, 28. Ист.: Торопов, «Нива» 1870-1899, 327; Ред. «Нивы»

а=Влад. Дм. **Аленицын**
ЭСБ

А.=Ахиллес Ник. **Алфераки**
«Р. Вед.» 1890, №№ 292, 298; 1891, № 113. Ист.: Архив «Р. Вед.»

А.=П. А. **Альбицкий**
«Ниж. Губ. Вед.» 1887. Ист.: в сб.: А. С. Гацисский, Горький, 1939, 132

А.=Ал-сей Ник. **Альмединген**
«Родник» 1891. Ист.: «Родник» за 10 лет, 17, 52

А.=Григ. Петр. **Альтерсон**
«Буд.» 1887-1900 гг. Ист.: Карц. и Маз., 1

А.=Митр. Ив. **Алякринский**
«Владим. Губ. Вед.» 1844, № 1. Ист.: Смирнов, Владим. вед., 27

А.=Ал-др Валент. **Амфитеатров**
«Буд.» 1886; «Нов. Обозр.» 1890, № 2126; «Р. Воля» 1916

А.—а=Влад. Ал-др. **Андерсон**
«Шут» 1882. Ист.: Карц. и Маз., 1

А.=Ив. Дм. **Андреев**
НЭСБ, II—XXIX: церковная история

А.=Л-нид Ник. **Андреев**
«Курьер» 1901, № 171; 1902, № 305. Ист.: Фатов, 313, 314

А.=Над. Вас. **Андреева**
«Пересмешник» 1917, № 2. Ист.: сбщ. А. Е. Ноздрин

А.=Серг. Арк. **Андреевский**
«В. Европы» 1881, №№ 1, 3

А.=Ив. Дан. **Андреянов**
ЭЛПл., III

А.=Вас. Петр. **Андросов**
«Моск. В.» 1830, III. Ист.: сбщ. Ю. Г. Оксман

А.=Степ. Вас. **Аникин**
«Бодрое Слово» 1908

А.=Ник. Фед. **Анненский**
«Отеч. Зап.» 1878, №№ 5, 7. Ист.: Венгеров, Слов., III, 390

А.=Ал-др Ант. **Ансон**
ССЭ

А...
А*** } = Конст. Игн. **Антипенко**
«Морск. Сб.» 1856-1859. Ист.: Петров, 75, 341, 346, отд. II, 1, 2

А.... = Антоний **[Радонежский]**
Иисус Христос на Голгофе или семь слов его на кресте. Казань. 1849. Ист.: Знаменский, Ист. Казан. Дух. академии, т. II. Казань, 1892, 178-79

А. = архим. **Антонин** [Капустин]
«Христ. Чт.» 1861; «Странник» 1868, № 3; «Церк. Лет.» 1868; «Тр. Киев. Дух. Ак.» 1875, № 10; — Из записок Синайского богомольца. Киев. 1872-1873. Ист.: Пономарев, 281

А. = Ал-др Ал-др. **Антонов**
ЭСБ: ботаника

А. = Дм. Ник. **Анучин**
«Р. Вед.» 1884, № 329; 1885, № 295; 1887, № 82; 1888, №№ 74, 81; 1889, №№ 88, 273; 1891, №№ 70, 185; 1905, №№ 203, 212; 1907, №№ 283, 294, 297; 1908, № 123; 1910, №№ 27, 278; «Землеведение» 1912, кн. III и IV. Ист.: Сб. «Р. Вед.», 10, 11

А. = Ал-сей Ник. **Апухтин**
«Гражданин» 1870-х гг. Ист.: Языков, XIII, 18

А. = Пимен Ник. **Арапов**
«Сев. Пчела» 1851, №№ 138, 250; 1852, № 28; 1853, № 244; — Репетиция на станции, или доброму служить — сердце лежит. М. 1845. Ист.: Межов, РИБ 1800-1854, I, 359; III, 39

А. = Викторин Севаст. **Арефьев**
«Енисей» 1898; «Сиб. Жизнь» 1898-1900. Ист.: «Сиб. Жив. Стар.» 1929, в. VIII-IX, 240, 241

А. = Ал-др Вас. **Арсеньев**
«Нива» 1876, № 27. Ист.: Ред. «Нивы»

А. = Конст. Конст. **Арсеньев**
«Р. В.» 1858, № 12; 1859, № 4; «В. Европы» 1883, № 8; 1886, № 5; 1902; 1904. Ист.: Ламбины 1859, 198, 246; Катал. «В. Европы» 1866-90, 99, 121, 159; Фидлер, 145

А. = Флегонт Арс. **Арсеньев**
«Волог. Губ. Вед.» 1863

А. = Мария Вас. **Арсеньева**
«Радость христианина» 1896. Ист.: сбщ. В. С. Арсеньев

А. = Вас. Серг. и Анна Серг. **Арсеньевы**
«Утро России» 1914, № 140. Ист.: сбщ. В. С. Арсеньев

А. = Петр Ив. **Артемов**
«Моск. В.» 1827-28. Ист.: сбщ. Ю. Г. Оксман

А. = Ник. Андр. **Артлебен**
«Владим. Губ. Вед.» 1881, № 6. Ист.: Смирнов, Владим. вед., 274

А. = Серг. Мих. **Архангельский**
«Моск. Газ.». 1870-х гг.; «Буд.» 1882-85; «Колокольчик» 1882. Ист.: Карц. и Маз., 1

А. = А. П. **Аршари**
«Р. Вед.» 1894, № 93. Ист.: Архив «Р. Вед.»

А. = Ник. Мих. **Астырев**
«Р. Вед.» 1885, № 31; 1890, № 237; 1891, № 311. Ист.: Сб. «Р. Вед.», 17

А. = Витольд Франц. **Ахрамович** (Ашмарин)
«Изв. ВЦИК» 1919. Ист.: общ. Н. П. Киселев

А. = Ал-сей Ник. **Ачкасов**
«Киев. Мысль» 1900-х гг. Ист.: Архив Венгерова

А. = Ник. Петр. **Ашешов**
«Ниж. Лист.»; «Самар. Газ.» 1890-х гг. Ист.: Венгеров, Слов., VI, 369 (автор)

А. = Ник. Серг. **Ашукин**
«Веч. Москва» 1928, № 19. Ист.: Бельчиков, Н. А. Некрасов в литературе, 74

А. = Ал-сей Стан. **Белевский** (Белоруссов)
«Р. Вед.» 1889, № 239. Ист.: Архив «Р Вед.»

А. = Григ. Анат. **Блох**
«Новости» с 1892. Ист.: Слов. сцен. деят., II, 14

А. = Ангел Ив. **Богданович**
«Мир Божий» 1896. Ист.: Владиславлев, Р. пис., 155

А. = Влад. Феоф. **Боцяновский**
«Бирж. Вед.» 1915. Ист.: см. «Анчар»

А. = Валерий Як. **Брюсов**
«Р. Архив» 1899-1910; «Р. Лист.» 1902-03; «Весы» 1908; «Нов. Путь» 1903. Ист.: Архив Венгерова

А. [т. е. Альфа] = Бор. Ник. **Бугаев** (А. Белый)
«Весы» 1905, № 6: рец. Ист.: расшифр. по автографу Б-ки им. Ленина; сбщ. А. С. Петровский

А. = Ал-дра Ал-др. **Будзианик**
«Отеч. Зап.» 1882, № 9: День в Париже. Ист.: см. М. Е. Салтыков-Щедрин, Письма, 226 и пс. «Виницкая, А.»

—А.— = Ал-дра Ал-др. **Будзианик**
«Отеч. Зап.» 1882, № 11. Ист.: Смирнов, 370

А. = Иппол. Фед. **Василевский** (Буква)
«Стрек.» 1878-90-х гг.

—а = Иппол. Фед **Василевский** (Буква)
«Стрек.» Ист.: см. «Буква»

А. = Анна Дм. **Вернер**
«Звездочка»; «Лучи» 1840-50-х гг. Ист.: «Кн. В.» 1862, № 20, 379

А. = Петр Андр. **Вяземский**
«Моск. Телегр.» 1826. Ист.: Пономарев, Вяземский

А. = Ромуальд Иос. **Гайкович**
Изд. кн. П. П. Фан-дер Флита: Общий курс физики. Лекции 1897-98 г. Ист.: Катал. Спб. ун., II, 801

А. = Авр. Як. **Гаркази**
ЭСБ

А. = Ал-др Ив. **Герцен**
«Моск. Вед.» 1843, № 142; «Москвит.» 1844, № 7. Ист.: Карц. и Маз., 1

...а = Фед. Ник. **Глинка**
«Сын Отеч.» 1819, №№ 12, 29. Ист.: Ченцов, 352

А. = Ал-сей Адриан. **Головачев**
«Отеч. Зап.» 1875, № 8. Ист.: «Лит. Наследство», 1949, т. 53-54, 533

А. = Ал-др Дм. **Градовский**
«Голос» 1878, №№ 74, 114, 115. Ист.: Слов. Спб. ун., I, 214

А....=Ал-др Каэтан. **Гриневский**
«Искра» 1859, № 48. Ист.: Масанов, I, 10, 148

А.=Ив. Ив. **Дмитриев**
«Пр. и Пол. Препров. Врем.» 1794. Ист.: Смирнов, 370

А.=Ал-сей Ал-сеев. **Држевецкий**
Ист.: сбщ. автора

А.=Ал-др Ник. **Егунов**
«Наблюд.» 1886-87. Ист.: Архив Венгерова

А.=Ив. Ив. **Иванов**
«Артист» 1889

А.=Андр. Ал-сеев. **Исаев**
«Р. Вед.» 1890, № 221. Ист.: Архив «Р. Вед.»

—а=Григ. Фед. **Квитка** (Основьяненко)
«Укр. В.» 1817, ч. V; 1818, ч. IX. Ист.: Тарнавский, 7, 8, 73

А.=Ал-дра Никандр. **Казина**
«Отеч. Зап.» 1875, № 4. Ист.: «Лит. Наследство», 1949, т. 53-54, 532

А.=Ал-др Ал-др. **Кизеветтер**
«Библиогр. Зап.» 1892, №№ 6, 9, 11. Ист.: сбщ. А. Н. Соловьев

А.=Ал-сей Степ. **Койленский**
На кончину его сиятельства генерала от инф. кн. П. И. Багратиона. Спб. 1812. Ист.: Венгеров, Слов., VI, 274

А.=Ал-др. Сем. **Лазарев** (Грузинский).
«Оса» 1910-х гг. Ист.: сбщ. автора; см. также «Ариэль»

А.=Адольф Ефим. **Ландау**
«Спб. Вед.» 1864, № 45. Ист.: Лит. о евреях, 206, 522, 543

А.=Ив. Ем. **Левицкий**
«Наука» (Львов) 1879, №№ 216, 243, 280, 354, 370. Ист.: Левицкий, II, 318, 659

—а=Ник. Ал-др **Лейкин**
«Стрек.» 1878, № 20. Ист.: см. «Утка»

А.=Анат. Ив. **Леман**
«Развл.» 1883, № 45. Ист.: Масанов, II, 261

А.=Андр. Фил. **Леопольдов**
«Сарат. Губ. Вед.» 1850-х гг. Ист.: Межов, РИБ 1800-1854, I, 84

—а—=Влад. Серг. **Лихачев**
«Словцо» 1899-1900. Ист.: ИРЛИ

А.=Ал-сей Бор. **Лобанов-Ростовский**
«Р. Стар.» 1888, № 10. Ист.: Росп. «Р. Стар.» 1888-90, 23

А.=Ал-др Павл. **Лопухин**
«Христ. Чт.» 1892-1902. Ист.: Шест

А.=Ал-сей Ем. **Лосицкий**
«Звезда» 1911, №№ 11, 12. Ист.: «Звезда», I, 235, 264.

А.=Ал-др Вас. **Мандрыкин**
Ист.: «Слов. Харьк. гимн.

А.=Ал-сей Ив. **Маркевич**
«Одес. Лист.»; «Одес. В.»; «Одес. Нов.» Ист.: И. А. Линниченко, А. И. Маркевич. Одесса 1904, 43

А.=Андр. Павл. **Мельников**
Ист.: Архив Венгерова

А.=Ал-др Ник. **Миклашевский**
«Р. Вед.» 1893, № 293; 1894, №№ 12, 150, 310. Ист.: Сб. «Р. Вед.», 115

А.=А. **Михайловский**
«Р. Слово» 1901, № 347. Ист.: Архив «Р. Слова»

А.=Вас. Мих. **Михеев**
«Сев. Край» 1902, № 14; 1905; «Сев. Обл.» 1905, № 1. Ист.: Огурцов

А.=Серг. Арс. **Непеин**
Ист.: «Ист. В.» 1912, № 1

А.=Авен. Евстиг. **Ноздрин**
«Пересмешник» 1917, № 1; «Раб. Край» 1928, № 13. Ист.: сбщ. автора

А.=Ал-др Ив. **Одоевский**
«Отеч. Зап.» 1841, № 9. Ист.: Кубасов, 17

А.=Конст. Мих. **Оберучев**
«Киев. Мысль» 1900-х гг. Ист.: сбщ. Б. П. Козьмин

....а=Карол. Карл. **Павлова**
«Моск. сб.» 1846. Ист.: «Р. Арх.», 1863, № 10-11, 1056

А.=Ал-др Вас. **Погожев**
«Р. Вед.» 1880-х гг. Ист.: Сб. «Р. Вед.», 134

А.=Ал-дра **Подшивалова**
«Чт. д. Вкуса, Раз. и Чув.» 1793, ч. IX. Ист.: Неустроев, 696

А.=**Полотебнев**
«Нива» 1895, № 47. Ист.: Ред. «Нивы»

А.=Ал-др Сераф. **Попов**
«Р. Вед.» 1892, № 157. Ист.: Архив «Р. Вед.»

А.
—А— } =Ал-др Ник. **Пыпин**
«Соврем.» 1863-67; «В. Европы» 1871, № 1; 1902, № 7; 1904, № 6. Ист.: Барсков, 110; Модз.

А.=Сем. Аким. **Раппопорт**
«Известия» 1907; «Нар. Голос» 1907. Ист.: ИРЛИ

—а=Людм. Ив. **Рикорд**
«Укр. В.» 1817, ч. I. Ист.: Голицын, 138

А***=Ал-др Ив. **Розанов**
«Р. Стар.» 1889, № 2.

а.=Евд. Петр. **Ростопчина**
«Одес. альм.». Ист.: Геннади, Слов., III, 270; Быков, 362

А.=Евд. Петр. **Ростопчина**
В альм.: «Подарок бедным». Одесса. 1834. Ист.: Пономарев, 281

А.=Ал-сей Ал-сеев. **Санин**
«Самар. В.» 1896-97

А.=Ал-др Вас. **Смирнов**
«Ст. Владимирец» 1909, №№ 30, 79

А.=Ал-др П. **Смирнов-Рамазанов**
«Пб Газ.» 1881. Ист.: Карц. и Маз., 1

А.=Ал-сей Ив. **Соболевский**
«Славян. Изв.» 1914, № 9, 10

А.=Евг. Андр. **Соловьев**
«Ж. д. Всех» 1903, № 3. Ист.: Масанов, Чеховиана, I, 18, 97, 109

А.=Ал-др Вас. **Спекторский**
«Владим. Губ. Вед.» 1864, №№ 38, 41. Ист.: Смирнов, Владим. вед., 127, 128, 223, 241

А.=Мих. Матв. **Стасюлевич**
«В. Европы» 1868-73, 1876-79. Ист.: Катал. «В. Европы» 1866-90, 11, 18, 24, 30, 36; Карц. и Маз., 1

А.=Дм. Ив. **Стахеев**
«Нива» 1877, № 40. Ист.: Ред. «Нивы»

А.=Анат. Ник. **Турунов**
«Сев. Азия». Ист.; сбщ. автор

А.=Ал-др. Влад. **Фрейман** (Ефремин)
Ист.: сбщ. автор

А.=Ад. **Цедербаум**
«Восход» 1881, №№ 6-11. Ист.: Лит. о евреях, 464, 522, 547

А.=А. **Чолба**
«Зритель» 1905, № 20. Ист.: сбщ. Н. И. Фалеев

А.=Ал-др Ал-др **Чулков**
«Русский» 1868, № 129

А.=Ал-др Ив. **Чупров**
«Р. Вед.» 1888, № 72, Ист.: Чупров, 615

А.=Андр. Ив. **Шалаев**
«Калужанин»; «Ока» 1906-07: рассказы. Ист.: сбщ. Д. И. Малинин

А.=Ал-др Ал-др. **Шаховской**
«Драм. В.» 1808. Ист.: Карц. и Маз., 1

А.=Ал-др Сем. **Шишков**
Собрание детских повестей. Спб. 1816. Ист.: Алексеева, 38

А—47.=Андр. Григ. **Журбенко**
В провинц. прессе 1920-х гг.

А.—см. еще: 1) **Архим. А.**; — 2) **Барон А.**;—3) **Князь А.**

А. и Б.=архим. **Антонин** [Капустин]
«Тр. Киев. Дух. Ак.» 1868, № 4;—26 января в Лавре св. Саввы. Киев. 1868. Ист.: Пономарев, 282

А. и Б.=Ал-дра Ив. **Боброва**
«Ребус» 1900-х гг. Ист.: сбщ. Н. П. Киселев

А. и Б.=Богд. Степ. **Боднарский**
«Нов. Мысль» 1906, № 100. Ист.: сбщ. автора

А. и Р. М.=архим. и ректор **Мефодий** [Мих. Ал-сеев. Смирнов]
Лексикон простого греческого языка. М. 1783. Ист.: «ЖМНП» 1908, № 3, 209

А. и Ф.=Мих. Ал-др. **Ашкинази**
«Буд.» 1909

А. и Я. Б.=Ал-сей и Як. Егор. **Бабиковы**
Заря наших лет. Спб. 1808. Ист.: Геннади, Слов., I, 55

А. А. Ал-др Онисим. **Аблесимов**
«Трудол. Пчела» 1759, № 9; «Раскащ. Забав. Басен» 1781. Ист.: Неустроев, 81

А... А...=Ал-др Онисим. **Аблесимов**
«Лекар. от скуки» 1786. Ист.: Неустроев, 429

А. А.=Ал-сей Ив. **Абрикосов**
БСЭ: патология

А. А.=Екат. Ал-сеев. **Авдеева**
«Сын Отеч.» 1838, № 10. Ист.: Катал. Спб. ун., II, 1, 3, 592

А. А.=Арк. Тим. **Аверченко**
«Штык» (Одесса) 1907; «Сатирикон» 1910

А. А.=арх. **Авраам**
Православная китайская миссия. М. 1903

А. А.=Ал-др Ал-др. **Агеевский**
«Пб. Лист.» 1890-х гг. Ист.: Скроботов, 91

А. А.=Ал-др Ник. **Аксаков**
Предисл. к кн. «Пять глав евангелия от Иоанна». Лейпциг 1864. Ист.: сбщ. Б. П. Козьмин

А. А.=Ал-др Егор. **Алеев**
«Стрек.» 1870-х гг. Ист: Карц. и Маз., 1

А. А.=А. А. **Алексеев**
«Р. Лист.» 1890. Ист.: Карц. и Маз., 1

А. А.=А. А. **Алчевская**
В сб.: «Что читать народу». Т. II. Спб. 1889

А. А.=Ал-др Ник. **Аммосов**
«Р. Инвалид»; «Соврем.» 1859, № 10; «Развл.» 1861-66; в кн. Н. В. Гербель: «Русские поэты», 694: Серенада. Ист.: Архив Венгерова; Берков, Прутков, 17-18

А. А.=Ал-др Валент. **Амфитеатров**
«Буд.» 1891

А. А.=Ал-др Петр. **Андреев**
ЭСУч., ч. II и III

А. А.=Ал-дра Ал-сеев. **Андреева**
«В. Европы» 1880, №№ 2, 4; «Сев. В.» 1888, №№ 9, 11. Ист.: Слов. ОЛРС, 11; Стасюлевич, I, 443. В катал. «В. Европы» 1866-90, 81, и у Пономарева, Писательницы, 4 — указ. за подп.: А-ва, А.

А. А.=Ал-сей Ал-др. **Андриевский**
«Южн. Край»1888, №№ 2413, 2419, 2426; «Киев. Стар.» 1889-94;—Исторические материалы из архива Киевского губернского правления. Киев. 1882. Ист.: Венгеров, Книги, I, 1

А. А.=Ал-сей Фом. **Андрияшев**
«Друг Народа» 1876. Ист.: сб. «А. С. Гацисский». Горький 1939, 136

А. А.=А. **Анисимов**
«Псков. Губ. Вед.» 1872, № 22

А. А.=Ал-дра Никит. **Анненская**
Изд. [и авт.] кн.: Детство и юность Вениамина Франклина. В. I. Спб. 1893. Ист.: Венгеров, Книги, I, 312

А. А.=Ал-др Ант. **Ансон**
ССЭ

А. А.=архим. **Антонин** [Капустин]
«Руков. д. Сел. Паст.» 1861, №№ 13, 17; «Черниг. Еп. Вед.» 1861, № 5; «Душепол. Чт.» 1866, №№ 1-4; «Дух. Беседа» 1868, II; «Русский» 1868, № 11; «Херсон. Еп. Вед.» 1870, № 3; «Гражданин» 1874, № 31; «Тр. Киев. Дух. Ак.» 1875, № 10; 1878, № 3; «Церк. В.» 1876, № 32; 1877, № 38; — Проповеднический круг. Киев. 1850 и М. 1867; Круг подвижн. праздников церкви. Киев. 1850; Пять дней на святой земле и в Иерусалиме в 1857 г. М. 1866. Ист.: Пономарев, 281; Венгеров, Слов., I, (I), 1

А. А.=Ал-др Ал-др. **Антонов**
ЭСБ: ботаника.

А. А.=архим. **Аполлос** [Алексеев]
«Москвит.» 1846, №№ 11, 12; «Чт. ОИДР» 1848; — Софийский Новгородский собор. М. 1847. Ист.: Указ. к «Москвит.» 1841-1853, 79; Венгеров, Слов., I, 699

А. А.=архим. **Аполлос** [Байбаков]
Вера, надежда и любовь. М. 1782. Ист.: Смирнов, 370

А. А.=Ал-сей Ник. **Апухтин** [?]
«Искра» 1860. Ист.: Масанов, I, 17, 19, 147

А. А.=Ал-др Павл. **Арбузов**
«Морск. Сб.» 1857, № 3. Ист.: Петров, 66

А. А.=Ал-др Ник. **Аристов**
«Гимназия» 1890, №№ 5-7. Ист.: Веттек, 2

А. А.=Ал-др Як. **Аросев**
«Кр. Новь» 1922-23. Ист.: ИРЛИ

А. А.=архим. **Арсений** [А. И. Иващенко]
«Ист. В.» 1880, № 2. Ист.: Шест.

А. А.=Ал-др Вас. **Арсеньев**
«Нива» 1876, №№ 19, 22

А. А.=Ал-др Ив. **Артемьев**
«Казан. Губ. Вед.» 1840-х гг.; «Москвит.» 1847, № 4; 1848, № 8. Ист.: Межов, РИБ 1800-1854, I, 332; II, 302

А. А.=Ал-сей Арт. **Артемьев**
Душа добродетели, или нравоучительные правила в пользу и научение юношества. Пер. с фр. Спб. 1777. Ист.: Геннади, Слов., I, 48

А. А.=Ник. Андр. **Артлебен**
«Владим. Губ. Вед.» 1880, № 36. Ист.: Смирнов, Владим. вед., 268

А. А.=Ал-дра Гавр. **Архангельская**
«В. Европы» 1884, № 2. Ист.: Смирнов, 370

А. А.=Агаф. **Архипов**
«Иллюстрация» 1862, № 209; «Восток» 1860, № 1

А. А.=А. П. **Аршари**
«Р. Вед.» 1888, № 215: рец. Ист.: Архив «Р. Вед.»

А. А.=Ал-др Ник. **Асаткин**
В кн.: Владимирская окружная организация Р. С.-Д. Р. П. Владимир. 1927. Ист.: сбщ. Л. С. Богданов

А. А.=А. С. **Астафьев**
ЭСБ

А. А.=Ал-др Степ. **Афанасьев** (Чужбинский)
«Одес. В.» 1854, № 32; 1856, № 25; 1859, №№ 25, 59, 61. Ист.: Быков, Афанасьев

А. А.=Ал-сей Фед. **Афтонасьев**
Повести и рассказы для детей. Спб. 1845. Ист.: Венгеров, Книги, I, 460

А. А.=Мих. Петр. **Драгоманов**
«В. Европы» 1873, № 12: Письмо в редакцию. Ист.: «Былое», 1906, VI, 199 (автор)

А. А.=Ал-сей Ал-сеев. **Дружевецкий**
Ист.: сбщ. автора

А. А.=Ал-др Григ. **Егоров**
«Сине-Фото»; «Наша Неделя»; «В. Кинематографии»; «На Вахте»; «Торг.-Пром. Газ.»; «Экон. Жизнь» 1910-20-х гг. Ист.: сбщ. автора

А. А.=Ал-др Ант. **Иванов**
«Морск. Сб.» 1861, № 2. Ист.: Петров, 176; отд. II, 1

А. А.=Ал-др Ив. **Кирпичников**
«Ист. В.» 1883. Ист.: Указ. имен «Ист. В.»

А. А.=Ал-др Мих. **Ловягин**
«Ист. В.» 1892, № 9. Ист.: Указ. имен «Ист. В.»

А. А.=Арк. Иоак. **Лященко**
Ист.: Архив Венгерова

А. А.=Ал-сей Фед. **Мерзляков**
«Пр. и Пол. Препров. Врем.» 1795; «В. Европы». Ист.: Смирнов, 370

А. А.=Андр. Ал-сеев. **Попов**
«Р. Вед.» 1889, №№ 189, 200, 209. Ист.: Архив «Р. Вед.»

А. А.=Ал-др Ник. **Пыпин**
«В. Европы» 1879, №№ 2-4, 7, 10, 11; 1880, №№ 1-4, 6, 8, 10, 12; 1881, №№ 1, 2. Ист.: Барсков, 22-26

А. А.=М. П. **Свистунова**
«В. Европы» 1880, № 2. Ист.: Катал. «В. Европы» 1866-90

А. А.=Ник. Серг. **Токарев**
«Р. Жизнь» 1890-х гг. Ист.: Соколов, 54

А. А.=Анат. Ник. **Турунов**
«Сиб. Огни» 1923-24. Ист.: сбщ. Н. В. Здобнов

А. А.=Арк. Сем. **Ходоровский** (Ардов)
«Рампа и Жизнь» 1910. Ист.: см. «Ардов, А.»

А. А.=Влад. Павл. **Череванский**
«Сын Отеч.» 1859, 19 апр.: Петр Петрович Петроконенко. Ист.: Афанасьев, I, 319

А. А. А.=А. А. **Аргунов**
«Сб. Сарат. Земства» 1894

А. А. А.=Ал-сей Фед. **Мерзляков**
«Пр. и Пол. Препров. Врем.» 1795, ч. VI; «В. Европы» 1805. Ист.: Неустроев, 765; Слов. Моск. ун., II, 74

А. А. А...!=Ал-сей Фед. **Мерзляков**
«В. Европы» 1805, т. II. Ист.: Слов. Моск. ун., II, 79

А. А. А.=Ал-др Петр. **Соколов**, Андр. Вас. **Фрейганг** и Ал-др Ал-сеев. **Храмцов**
«Морск. Сб.» 1848. Ист.: Петров

А. А. В.=Ал-др Ал-сеев. **Васильчиков**
«Р. Архив» 1878, № 8. Ист.: Росп. «Р. Архива» 1863-1908, 138

А. А. В.=Ал-др Ал-сеев. **Веденяпин**
ЭВМН

А. А. В.=Ал-дра Адольф. **Веселовская**
«Р. Мысль» 1885

А. А. В.=А. А. **Воейкова**

А. А. Г.=Аполл. Ал-др. **Гамалея**
К 100-летию дома гр. Милорадовича в Киеве. Чернигов 1890

А. А. Г.=А. А. **Григорович**
ЭСБ, XXV и след.: химия

А. А. Г.=А. А. **Гурьев**
«Книга» 1907

А. А. Д.=Анат. Ал-сеев. **Даниловский**
ЭВМН

А. А. Д.=Андр. Ал-сеев. **Дементьев**
«Стрек.» 1902. Ист.: ИРЛИ

А. А. З.=Ал-др А. **Зыбин**
«Нива» 1892-93. Ист.: Ред. «Нивы»

А. А. И.=Арк. Ал-др. **Ильин**
«ЖМНП», 1905

А. А. И.=Андр. Ал-сеев. **Исаев**
«Р. Мысль» 1891, № 11 [огл.]

А. А. К.=Ал-др Ал-др. **Кизеветтер**
«Р. Вед.» 1910, № 224

А. А. К.=Апол. Апол. **Коринфский**
Ист.: Архив Венгерова

А. А. К.=А. А. **Корнилов**
«Сев. В.» 1891, №№ 8-10

А. А. К.=Аполлинарий А. **Крюков**
«Моск. Лист.» 1882

А. А. М.=Апол. Ал-др. **Майков**
«Беседа» 1871, № 12: Политический такт.

А. А. М.=Ал-др Ан-др. **Мурашкинцев**
ЭСБ, IX: Городища; X: Дмитровка; XIV: Камянка и проч.

А. А. Н.=Ал-др Андр. **Николаев**
«В. Знания» 1903-04
А. А. О.=И. А. **Лейзерович**
«Кн. и Рев.» 1920-21. Ист.: см. «Ольшевский, А. А.»
А.* А.*П.*=Ник. Мих. **Карамзин**
«Дет. Чт.» 1789. Ист.: Неустроев, 378 [без звездочек]
А. А. П.=А. А. **Павловский**
«Монастырь» 1908-09. Ист.: ИРЛИ
А. А. П.=Ал-др Ал-др. **Петров**
РСБ: Никитина В. Н.
А. А. П.=Ал-др Ал-сеев. **Плещеев**
«Пб. Газ.» 1880. Ист.: ИРЛИ
А. А. П.=Ал-сей Андр. **Поливанов**
ЭВМН
А. А. П.=Ал-др Андр. **Попов**
ЭЛПл., XIII, XV
А. А. П.=Ал-сей Ал-др. **Пресс**
НЭСБ, VIII и след.
А. А. С.=Ал-сей Ал-сеев. **Сидоров**
В однодн. газ.: «Наша Пятница», изд. РОДК. М. 1928. Ист.: Мезьер, Слов. указ., I, 384, 403
А. А. С.=Ал-др Ал-сеев. Соколов
«Стрек.» 1902; «Пб. Газ.» 1909. Ист.: Катал. МОДП [без указ. на изд.]
А. А. С.=Ал-др Андр. **Сомов**
ЭСБ: искусство
А. А. С.=Ал-сей Ал-сеев. **Суворин**
«Нов. Время». Ист.: ИРЛИ
А. А. С.=А. А. **Сыромятников**
«Сиб. Лист.» 1892, №№ 82 и 83
А. А. С. и Е. Н. З.=Ал-др Ал-сеев. **Соколов** и Елиз. Ник. **Залесова**
Атаман Устинья Федоровна (Устя). Драматич. представл. в 5 д. М. 1888. Ист.: Катал. МОДП
А. А. С. и М. В. Л. ***=Ал-др Ал-сеев. **Соколов** и Мих. Валент. **Лентовский**
Микула Селянинович... М. 1905
А. А. Ф.=Адам Андр. **Фишер**
ЭСУч, I
А. А. Х.=Ал-др Ал-др. **Хвостов**
«Р. Паломник» 1902. Ист.: ИРЛИ
А. А. Ц.=Андр. Ал-др. **Цурмилен**
ЭВМН
А. А. Ч.=Ал-др Ал-др. **Чумиков**
«Р. Стар.» 1884, т. XLI; «Р. Архив» 1893, № 7. Ист.: Росп. «Р. Архива» 1863—1908, 98; Росп. «Р. Стар.» 1870-84, 73
А. А. Ч.=Ал-др Ал-др. Чупров
«Р. Вед.» 1910, № 236
А. А. Э.=Ал-сей Ал-др. **Экенберг**
ЭВМН
А. А. Я.=Ал-сей Ал-др. Якимович
ЭВМН
А. Б.=архим. Антонин [**Капустин**]
«Христ. Чт.» 1863. Ист.: Шест.
А. Б.=А. Г. **Бабич**
«Сев. Кавказ» 1887-88. Ист.: Коста Хетагуров. [Сб.] М. 1941, 240
А. Б.=А. Ф. **Бабкин**
ЭСБ, IV и др.
А. Б.=Ал-сей Мих. **Бажанов**
ЭСУч., II и IV
А. Б.=Андр. Дм. Байбаков [в монаш. Аполлос]
«Кошелек» 1774. Ист.: М. Сухомлинов. История Рос. Акад., IV, 469-70; «Изв. ОРЯС», 1907, 2, 302. У Неустроева припис. А. А. Барсову
А. Б.=Анат. **Байкалов**
«Степ. Голос» 1906. Ист.: Из прошлого Сибири. Омск. 1926, 46, 48, 53.
А. Б.=А. Л. **Бакулин**
«Р. Слово» 1903, № 184. Ист.: Архив «Р. Слова»
А. Б.=Ал-др Ив. **Баландин**
Статист. изд. Ист.: Мордовцев, 468
А. Б.=Ал-сей Орест. **Балк**
«Морск. Сб.» 1858, № 12. Ист.: Петров, 658, отд. II, 2, 3
А. Б.=Ал-сей Вас. **Балов**
«Осколки» 1894-96; «Р. Паломник» 1901, 1906-08. Ист.: ИРЛИ
А. Б.=А. **Банов**
«ЖРВ-ИО» 1913
А. Б.=Ал-др Ник. **Баранов**
«Зем. Дело» 1914. Ист: ИРЛИ
А. Б.=Ал-др Иппол. **Барбашев**
«Библиограф»
А. Б.=Авр. Андр. **Барский**
«Рассвет» 1880, № 30. Ист.: Лит. о евреях, 192, 523, 524
А. Б.=Ал-др. А. **Барсов**
«Р. Мысль» 1894-97
А. Б.=Ал-др Дм. **Барсов**
Школа деревенской архитектуры, Франциска Коантеро. Пер. с нем. М. 1794. Ист.: Сержпутовский, 123
А. Б.=Ант. Ал-сеев. **Барсов**
«Опыт Тр. ВРС» 1775;—Сокращенное латинское языко-учение, или грамматика новейшая, соч. Шеллера. Пер. с нем. М. 1787. Ист.: «Библиогр. Зап.» 1861, № 4, 103 (Дм. Кобеко)
А.... Б...=**А. Барт**
«Ж. Коннозав. и Охоты» 1849-72
А. Б.=А. **Батурин**
«Правда» 1912, № 46. Ист.: «Правда», в. II, 268
А. Б.=А. **Бахметев**
Дружеское послание к Россианам раненного при Лейпциге российского начальника. М. 1814. Ист.: Геннади, Слов., I, 55
А. Б.=Анна Павл. **Барыкова**
«Р. Обозр.» 1894, № 1
А. Б.=Андр. **Бахерахт**
«Спб. В.» 1779. Ист.: сбщ. П. Н. Берков
А. Б.=Ал-др Авг. **Бауэр**
«Нар. Дело» (Владимир) 1917. Ист.: Мал. и Богд., I, 32, 241
А. Б.=Ал-сей Иос. **Бачинский**
ЭСГ: физика и химия
А. Б.=Ал-др Павл. **Башилов**
«ЖМНП» 1875, кн. X; «ЖМЮст.» 1894-95. Ист.: Архив Венгерова
А. Б.=Ал-др Ал-др. **Башмаков**
«Прав. В.» 1911
А. Б.=Ал-др Павл. **Башуцкий**
«Иллюстрация» 1830-х гг.; «Дом. Беседа»; «Зап. Миссион. Общ.» 1830-40-х гг. Ист.: Катенев, 307; Смирнов, 370
А. Б.=Анна Ал-др. **Безнина**
«Ж. д. Милых» 1804. Ист.: сбщ. П. Н. Берков

А... Б...=Ал-др Мих. **Безобразов**
Под посвящ.: Краткое обозрение знаменитого похода Российских войск против французов 1812 г. Спб. 1813. Ист.: Геннади, Слов., I, 55

А. Б.=Андр. Ник. **Бекетов**
«Зап. РГО» 1862; ЭСУч, III; ЭСБ: ботаника. Ист.: Ламбины 1862, 31

А. Б.=Альб. Густ. **Бекштрем**
«Гермес» 1911; «Окраина» 1912. Ист.: Архив Венгерова

А. Б.=Ал-сей Станисл. **Белевский** (Белоруссов)
«Р. Вед.» 1887, №№ 178, 241; 1888, № 79; «Час» 1907. Ист.: Архив «Р. Вед.»

А. Б.=Ал-др Ив. **Белецкий**
«Кр. Газ.» веч. вып. 1924, № 263. Ист.: Мезьер, Слов. указ., I, 87

А. Б.=А. И. **Белич**
«Своб. в Борьбе» 1917. Ист.: ИРЛИ

А. Б.=Ал-сей Мих. **Белов**
«Ист. В.» 1900-1910-х гг. Ист.: Руд. и Март., 285

А. Б.=А. С. **Белогорский**
«Зап. Передв. Театра» 1922

А. Б.=А. А. **Белозеров**
«ЖПС» 1870

А. Б.=Ал-др Андр. **Белозеров**
«Ниж. Лист.» 1890-900-х гг. Ист.: сбщ. А. В. Сигорский

А. Б.=Афан. Львов. **Белоусов**
«Развл.» 1881-83. Ист.: ibid. 1883, № 12 (некролог)

А. Б.=Ал-др Петр. **Бенитцкий**
«Ж. Рос. Слов.» 1805; «Цветник» 1809. Ист.: Венгеров, Слов., I, 8

А. Б.=Артур-Вильям **Бенни**
«Сев. Пчела» 1860-62. Ист.: Рейсер. Артур Бенни. М. 1933

А. Б.=Ал-др Ник. **Бенуа**
«Нов. Путь»; «Худ. Сокр. России» 1900-х гг.; «Ст. Годы» 1912; НЭСБ, I: Академизм; II: Альбани Франциско и др. Ист.: Евг.-Макс., 176

А. Б.=Ал-сей Иллар. **Березовский**
«Краеведение» 1928, № 1; ССЭ. Ист.: Косованов, III, 4613

А. Б.=А. **Беретти**
Как оживить ссудо-сберегат. т-ва, потерявшие оплот. Пг. 1913. Ист.: Гриц. и Мерк., 117, 263

А. Б.=А. **Бернфельд**
«Ин. Книга» 1932

А. Б.=Ал-сей Петр. **Бессонов**
«Владим. Губ. Вед.» 1890-1900-х гг.; — Краткие статистические очерки Владимирской губернии. Владимир. 1901; Владимирские кустари на выставке в гор Шуе. Владимир. 1901. Ист.: Смирнов, Владим. Вед., 349

А. Б.=Ал-др Ал-др. **Бестужев** (Марлинский)
«Сын Отеч.» 1819, 1822, 1825-26, 1831, №№ 7-16; «Соревнователь» 1822-24; «Лит. Листки» 1824; «Отеч. Зап.» 1825 «Библиогр. Зап.» 1861, № 14; альм «Альциона» на 1832 г.; «Гирлянда» 1831, № 3. — Жизнеописание Войнаровского в кн. К. Рылеева: «Войнаровский». М. 1825. Ист.: «Отеч. Зап.» 1860, CXX, 133, 137, 138, 140, 148 (М. И. Семевский)

А. Б.=А. Я. **Бесчинский**
«Р. Вед.» 1914, № 151. Ист.: Масанов, Чеховиана, I, 90, 98

А. Б.=Ал-сей Сем. **Бехтеев**
День да ночь, сутки прочь. Драма в 4 д. М. 1883; Нет худа без добра. Этюд в 1 д. М. 1887; По морю без якоря. Драма в 4 д. М. 1882 и 1897. Ист.: Катал. МОДП, 73, 197, 220; см. еще: «Моск. Лист.» 1882, № 16 («На сцене и в публике») и пс. «Кирсанов, А.»

А. Б.=Ал-сей Павл. **Бибик**
«Совр. Мир». 1912

А. Б.=А. П. **Бибикова**
«Шут» 1908-09. Ист.: ИРЛИ

А. Б.=А. С. **Бируков**
«Спб. В.» 1812, № 7: Лучше ли воспитывать детей дома или в училищах. Ист.: «Лит. В.» 1904, 185 (А. Максимов)

А. Б.=Ал-др Львов. **Блек**
Ист.: Кантор, «Кат. и Ссылка» 1921-1925, 34

А. Б.=Ал-др Ал-др. **Блок**
«Нов. Путь» 1904; «Речь» 1900-х гг.; в кн. «Пушкин», Изд. Брокгауз и Ефрон, под ред. С. А. Венгерова, т. I, 342, 414; под примеч. Ист.: Фидлер, 87; «Лг. Правда» 1928, № 36 (лит. прил. № 3, в ст. Н. Лернера «Блок и Пушкин»)

А. Б.=Ант. Дм. **Блудова**
«Странник» 1864, № 5. Ист.: Указ. к «Страннику» 1860-1869

А. Б.=Ал-др Ал-сеев. **Богданов**
«Сарат. Дневн.» с июля 1901 по янв. 1902; «Рабоч. Газ.» 1911, № 4-5. Ист.: Архив Венгерова

А. Б.=Анат. Петр. **Богданов**
«Моск. Вед.» 1856, №№ 81, 95, 146

А. Б.=Ангел Ив. **Богданович**
«Мир Божий» 1895-1905; «Совр. Мир» 1906. Ист.: Венгеров, Источн., I, 433, 763; IV, 150, 267, 271, 358

А. Б.=Ал-др Мих. **Богдановский**
«Моск. Вед.» 1857, №№ 113-115. Ист.: Пам. кн. Моск. архива мин. юст., 214

А. Б.=Ал-сей **Богословский**
«Сев. Меркурий» 1810-11. Ист.: Венгеров, Слов., IV, отд. I, 180

А. Б.=А. **Боков**
«Землед. Газ.» 1835

А. Б.=Ал-сей Вас. **Болдырев**
«Пр. и Пол. Препров. Врем.» 1797; «Новости Р. Лит.» 1802. Ист.: Неустроев, 772, 853

А.—Б.=Ал-сей Вас. **Болдырев**
«Пр. и Пол. Препров. Врем.» 1796, ч. XII и XIII. Ист.: Неустроев, 770, 772

А. Б.=Андр. Тим. **Болотов**
Генриетта, или гусарское похищение. Пер. с нем. М. 1782; Иоанна Мельхиора Гецена рассуждение о начале и конце нынешнего и о состоянии будущего мира. Пер. с нем. М. 1783; Жизнь и странные приключения умершего в 1788 году Карла Эдуарда. Пер. с нем. М. 1794. Ист.: Геннади, Слов., I, 55, 102

А. Б.=Апол. Ник. **Бордгелли**
«Искра» 1864, № 20; 1866, № 37; 1868, № 31. Ист.: Масанов, I, 59, 147, 171

А. Б.=Ал-др Ал-др. **Борзенко**
«Славянин» 1913. Ист.: ИРЛИ

А. Б.=Ал-др Ив. **Борисов**
ЭСПл

А. Б.=Анна Вас. **Борисова**
«Родник» 1887. Ист.: «Родник» за 10 лет

А. Б.=А. **Борисовский**
«Ив.-Возн. Жизнь» 1911. Ист.: сбщ. И. А. Назаров

А. Б.=Ал-сей Ал-сеев. **Борисяк**
«Природа» 1923. Ист.: ИРЛИ

А. Б. =Ал-др Львов. **Боровиковский**
«Отеч. Зап.» 1876, № 9

А. Б.=Ал-др Корн. **Бороздин**
«Ист. В.» 1886-88, 1896; «Былое» 1906; Венгеров, Слов., I: Антонов Егор; II: Балугьянский Мих. Андр.; ЭСБ; РБС: биогр. дух. лиц. Ист.: Смирнов, 370

А. Б.=Ал-сей Полик. **Бочков** [в монашестве Антоний].
Беллетристика. Ист.: Венгеров, Источн., I, 33

А. Б.=А. П. **Браиловский**
«День» 1916. Ист.: ИРЛИ

А. Б.=А. **Браун**
«Кр Студент» 1924. Ист.: ИРЛИ

А. Б.=Ал-сей **Брафман**
«Русь» 1882, № 9. Ист.: Лит. о евреях, 523, 525

А. Б.=Андр. Март. **Бруннер**
«Морск. Сб.» 1878, № 7. Ист.: Зеленой

А. Б.=А. Е. **Брусиловский**
«Ин. Книга» 1931

А. Б.=Ал-др Ник. **Брюханенко**
«Пчела и Пасека» (Свердловск) 1929

А. Б.=Бор. Ник. **Бугаев** (А. Белый)
«Весы» 1905, № 7: рец.; 1906, № 7: Некролог Эд. ф.-Гартена

А. Б.=Ант. Сем. **Будилович**
«Славян. Обзор.» 1892; «Моск. Вед.» 1908

А. Б.=Ал-сей Ник. **Будищев**
«Развл.» 1887

А. Б.=Ал-др Як. **Булгаков**
«Отеч. Зап.» 1826, № 72; «Дам. Ж.» 1833; «Москвит.» 1843; «Моск. Вед.» 1853;—Биография Ал-дра Ал-др. Волкова. М. 1833. Ист.: Геннади, Спис. анон., 2; Афанасьев, «Отеч. Зап.», отд. II, 12

А. Б.=Афан. Ив. **Булгаков**
«Тр. Киев. Дух. Ак.» 1900. Ист.: ИРЛИ

А. Б.=Ал-др Зах. **Бураковский**
Дикие люди. Драм. быль в 4 д. М. 1892. Ист.: Катал. МОДП, 75, 82

А. Б.=Ал-др Павл. **Бурд** (Восходов)
Ист.: Архив Венгерова

А. Б.=Ал-сей Ив. **Бутаков**
«Зап. Гидр. Деп.» 1844; «Финский В.» 1846, X

А. Б.=Андр. Степ. **Буткевич**
«Возрождение» 1909, № 9-12: Становой «выручил». (Из воспоминаний бывшего толстовца);—Подвиг индианки или открытие хинного дерева. Изд. «Жизнь и Правда»... Ист.: сбщ. автора

А. Б.=Ал-др Мих. **Бутлеров**
«Ж. Р. Хим. Общ.» 1872

А. Б.=Андр. Ив. **Бухарский**
«Зритель» 1792; «Спб. Меркурий» 1793. Ист.: Неустроев, 721, 744, 745

А. Б.=Арк. Серг. **Бухов**
«Синий Ж.» 1911-13; «Солнце России» 1914-16; «Бирж. Вед.» 1915. Ист.: ИРЛИ

А. Б.=Арт. Богдан. фон **Бушен**
«ВРГО» 1857. Ист.: Ламбины 1857, 163, 167

А. Б.=А. И. **Бычков**
«Сиб. Жизнь» 1898. Ист.: Грибановский, ч. II, в. 2, 11

А. Б.=Афан. Фед. **Бычков**
«Маяк» 1843, «ЖМНП» 1847, чч. LIII и LV; «Спб. Вед.» 1853, № 165; «Библиограф». Ист.: Слов. Ак. Наук, I, 105, 106

А. Б.=Ив. **Ветеранский**
«Владим. Газ.» 1903. Ист.: сбщ. А. В. Смирнов

А. Б.=А. И. **Елишев**
«Р. Обозр.» 1896. Ист.: сбщ. Б. П. Козьмин

А. Б.=Влад. Евгр. **Ермилов**
«Р. Слово» 1910-х гг.

А. Б.=Влад. Людв. **Кигн**
«Неделя» с 1876; «Кн. Недели» 1885, №№ 1, 8; «Ж. Ром. и Пов.» 1884, №№ 3, 7. Ист.: Венгеров, Слов., VI, 233, 234

А. Б.=А. **Кучкин**
«Правда» 1913. Ист.: «Прол. Рев.» 1929. № 1 (84), 229

А. Б.=Андр. Карл. **де-Ливрон**
«Морск. Сб.» 1877, № 2. Ист.: Зеленой

А. Б.=Меер Як. **Лукомский**
Обуховская оборона. Женева. 1902

А. Б.=Анфиса Петр. **Львова,** урожд. Балавинская
«Драм. Сб.» 1858: Богатая невеста; «Отеч. Зап.» 1858, №№ 1, 5; «Р. Речь» 1879, №№ 1—5, 10—12; 1880, №№ 3, 4, 10—12; 1881, №№ 5, 6, 8; — Честность. Драма в 4 д. Спб. 1858. Ист.: Смирнов, Катал. I, 32; Языков, XI, 123-24. У Голицына (4, 25) и Венгерова в Слов. I, (II); III, 228 приписано А. Бецкой

А. Б.=Ал-др Ал-др. **Малиновский** (Богданов)
Что такое либералы. Одесса. 1906

А. Б.=Иппол. Ал-др. **Манн**
Наши пятницы. Ком. М. 1882. Ист.: Катал. МОДП, 185

А. Б.=Ал-сей Ник. **Маслов** (Бежецкий)
«Нов. Время» 1880-90-х гг.; «Ист. В.» 1891, № 6; — Собака садовника. Ком. в 3 д. и 5 карт. М. 1891. Ист.: Катенев, 459; Указ. имен «Ист. В.».

А. Б.=Ник. Ал-др. **Морозов**
«Работник» (Женева) 1875, № 1

А. Б.=М. П. **Петров**
«Р. Слово» 1905-06. Ист.: Архив «Р. Слова»

А. Б.=Ал-др Степ. **Пругавин**
«Р. Вед.» 1879, №№ 126, 165; «Р. Правда» 1879, № 89. Ист.: Сб. «Р. Вед.», 142

А. Б.=Ал-др Серг. **Пушкин**
«Соврем.» 1836, III: Письмо к издателю. Ист.: В сб.: 1) «Атеней», кн. I; 2) «Наш труд» 1924, № 2, 106-120. У Пономарева (281), Венгерова в Слов., I, (I), Карц.

и Маз. (21), Мезиер, (II, 70) припис. И. А. Болтину; у Венгерова в Источн. I, (422) и в изд. «Пушкин», V, (345, 389)— А. Бессонову

А. Б.=Ал-др Ник. **Пыпин**
«В. Европы» 1887, № 4; 1889, № 6. Ист.: Слов. Ак. Наук, II, 90, 93

А. Б.=Ал-сей Павл. **Скляренко**
«Самар. Газ.» 1894. Ист.: Санин, 15

А. Б.=Евг. Исаак. **Утин**
«В. Европы» 1873, №№ 1, 3, 5-6. Ист.: В Катал. «В. Европы» 1866-90, 45, указ. под фамилией автора

А. Б.=Юлий Осип. **Цедербаум**
«Заря» 1902

А. Б.=А. **Черных**
Ист.: Кантор, «Кат. и Ссылка» 1921-1925, 17, 190

А. Б.=Елиз. Ал-др. **Шабельская**
«Р. Знамя» 1911; «Колокол» 1914. Ист.: ИРЛИ

А. Б.=Ник. Вас. **Шелгунов**
«Век» 1862, № 12; «Р. Вед.» 1885, №№ 95, 134, 160, 194. Ист.: Сб. «Р. Вед.», 201

А. Б.=Анна Карл. **Яворовская**
«Дам. Мир» 1911-12. Ист.: ИРЛИ

А. Б. и А. С.=Ал-др Зах. **Бураковский** и Ал-др Ал-сеев. **Соколов**
Веселый доктор с Живодерки. Фарс в 3 д. Ист.: Катал. МОДП, 32

А. Б. — см. еще: 1) **Гр. А. Б.**; — 2) **Проф. А. Б.**;—3) **Художник А. Б.**

А. Б. А.=Ал-сей Як. **фон-Ашеберг**
Ист.: Катал. МОДП, 178

А. Б. В.=Ник. Мих. **Карамзин**
«Аглая» 1795; «В. Европы» 1803, № 7. Ист.: «Библиогр. Зап.» 1861, № 4, 102 (Дм. Кобеко); Полуденский, 12; Неустроев, 786

А. Б. В.=Иос. Иос. **Колышко**
«Р. Гос.» 1906. Ист.: «Наша Жизнь» 1906, № 484

А. Б. В.=Ив. Фед. **Манасевич-Мануйлов**
Ист.: Катал. ЛОДП, 142

А. Б. В.=Эмил. Эмил. **Маттерн**
Фотограф-любитель. Шутка в 1 д. М. 1890. Ист.: Катал. МОДП, 312

А. Б. В.=Ник. Сем. **Селивановский**
«Молва» 1836. Ист.: «Лит. Наследство», т. 56, 1950, 226

А. Б. В.=Марк Григ. **Ярон**
Ист.: Катал. МОДП, 268, 327

А. Б. Е.=Л-нид Сем. **Личков**
Под путевыми письмами и очерками. Ист.: Архив Венгерова

А. Б. П.=Ал-др Влад. **Бобрищев-Пушкин**
Ист.: Катал. ЛОДП 1913, (V, VII), 17, 57

А. Б. П.=Афан. Бор. **Петрищев**
«Баку» 1900-х гг.; «Бирж. Вед.» 1904; «Р. Богат.» 1912. Ист.: сбщ. автора

А. Б. Р. В. К. В.=Ал-др Дм. **Боровков**
«Аглая» 1809, № 11-12. Ист.: «Р. Стар.» 1898, № 10, 44

А. В.=Петр Гавр. **Акилов**
«Развл.» 1867-70. Ист.: Масанов, II, 68; см. также «Развл.» 1870, № 32, ст. «Закулисные курьезы в сценах» и № 35, ст. «Театр. заметки»

А. В.=Мих. Степ. **Александров** (Ольминский)
«Правда» 1912; «Путь Правды» 1914

А. В.=Влад. Дм. **Аленицын** и Е. **Бертенсон**
«Нива» 1892, № 23. Ист.: Ред. «Нивы»; У Торопова, «Нива» 1870-1899 (327) указ. за полным именем одного Аленицына

А. В.=Ал-др Валент. **Амфитеатров**
«Ежем. Соч.» 1903, № 1

А. В.=Влад. Бониф. **Антонович**
«Киев. Стар.» 1880-90-х гг. Ист.: «Изв. Одес. Библиогр. Общ.» 1912, I, в. IV, 141

А. В.=Ариадна Влад. **Борман**
«Речь» 1900-х гг.

А. В.=Конст. Матв. **Бороздин**
ЭЛПл

А. В.=А. **Валентинов**
«Окопная Правда» 1917, № 26. Ист.: «Залп» 1933, № 2-3, 73

А. В.=Ал-др Сам. **Варениус**
«Образование» 1894-95. Ист.: ИРЛИ

А. В.=архим. **Варфоломей**
Ист.: Венгеров, Книги, III, 468

А. В.=Ант. Ант. **Васильев**
«Жизнь» 1899

А. В.=Афан. Вас. **Васильев**
«Благовест» 1891-93

А. В.=Ал-др Ал-сеев. **Васильчиков**
«Р. Архив» 1878, № 8

А. В.=Ал-сей Макар. **Васютинский**
БСЭ: история

А. В.=А. Н. **Вахлин**
«Ст. Владимирец» 1910-х гг. Ист.: сбщ. Л. С. Богданов

А. В.=Ал-др Мих. **Введенский**
«Р. Лист.» 1900-х гг.

А. В.=Арс. Ив. **Введенский**
«Страна» 1880-81; «Дело» 1886, №№ 2, 5, 8; «Нива» 1892-93. Ист.: Венгеров, Слов., IV, отд. II, 210; Ред. «Нивы». У Торопова «Нива» 1870-1899 (353-34) за полным именем автора

А. В.=Ал-др Ив. **Вейдемейер**
Эпизод из владычества Бирона. Спб. 1837. Ист.: Геннади, Спис. анон., 47

А. В.=Арк. Ал-др **Великопольский**
Ист.: Архив Венгерова

А. В.=Ал-др Фомич **Вельтман**
«Моск. Гор. Лист.» 1847; «Москвит.» 1849, № 16; — О господине Новгороде Великом. М. 1834; Московская Оружейная палата. 2-е изд. М. 1860. Ист.: Ольхин, 67

А. В.=Ал-сей Влад. **Веневитинов**
«Моск. В.» 1828. Ист.: сбщ. Ю. Г. Оксман

А. В.=Ал-дра Ал-сеев. **Венкстерн** (Стерн)
«Газ. Гатцука» 1880; «Р. В.» 1885, №№ 4, 9; 1886, №№ 6, 7; 1887, №№ 2, 5. Ист.: ЭСГ, XI, 707 (без указ. изд. и с ошиб. отчеством: Васильевна)

А. В.=Анат. Ник. **Венланд**
«Математ. Образ.» 1929-30. Ист.: сбщ. автора

А. В.=Анат. Ник. **Вершинский**
«Твер. Стар.» 1912. Ист.: Бенешевич 1912, 445, 463

А. В.=Ал-сей **Вершницкий**
«Своб. Часы» 1763. Ист.: Неустроев, 95

А. В.=Ал-дра Адольф. **Веселовская**
«Р. Лет.» 1870, № 21; «Р. Мысль» 1885; «Сев. В.» 1886, №№ 6-9, 11-12 (переводы). Ист.: Слов. ОЛРС, 60

А. В.=Ал-др Ник. **Веселовский**
«Спб. Вед.» 1866, № 18; «Сев. В.» 1877, № 102; «ЖМНП» 1882. Ист.: Симони, Памяти Веселовского, 4, 14, 22

А. В.=Ал-сей Ник. **Веселовский**
«Беседа» 1872 №№ 2, 5-12; «Р. Архив» 1874. Ист.: Росп. «Р. Архива» 1863-1892; Слов. ОЛРС, 59-60

А. В.=Ал-сей Егор. **Викторов**
Предисловие к книге: Киево-Печерский Патерик по древним рукописям. В переложении на современный русский язык Марии Викторовой. Киев. 1870. Ист.: Языков, III, 17; у Смирнова (371) указ. за подписью «А. Е.».

А. В.=Ал-др Ал-др. **Вилинский**
Всемирный пожар. Опер. в 3 д. Марка Ярона и А. В. Ист.: Катал. ЛОДП, доп. II, 4

А. В.=Ал-др Марк. **Винавер**
«В. Права» 1914. Ист.: ИРЛИ

А. В.=А. И. **Виноградов**
«Якут. Обл. Вед.» 1902, № 8. Ист.: Грибановский, II, в. 1, 45

А. В.=Анат. Корн. **Виноградов**
БСЭ: западная лит-ра

А. В.=Ал-др Вас. **Висковатов**
«Сев. Пчела» 1830-х гг.; ВЭЛ, изд. 2-е, X: Оружейные заводы: — Военная галлерея Зимнего дворца. Спб. 1845. Ист.: Ламбины 1856, 94; Смирнов, 370

А. В.=Ал-др Ник. **Витмер**
«Воен.-Ист. Сб.»; «Ист. Лет.» и др. период. изд. Ист.: Архив Венгерова

А. В.=А. Н. **Витт**
«Р. илл. альманах». Спб. 1858

А. В.=Ал-др Григ. **Вишняков**
«Дух Христианина» 1862-63; «Правосл. Обозр.» 1860-х гг. Ист.: Родосский, 80; Смирнов, Уроженцы, V, 147

А. В.=Ал-сей Порф. **Владимиров**
«Р. Обозр.» 1897

А. В.=Ал-др Ив. **Воейков**
«Метеор. В.» 1892-1903; ЭСБ: метеорология и география; «Р. Вед.» 1894, №№ 268, 285. Ист.: Венгеров, Слов., IV, 120; Архив «Р. Вед.»

А. В.=Ал-сей Андр. **Волков**
«Нов. Ежем. Соч.» 1794. Ист.: Неустроев, 422

А. В.=Анна Ал-сеев. **Волкова**
Стихи, написанные по прочтении полученного приказа, отданного имп. Александром I действующим армиям 13 июля 1812 г. Спб. 1812; Ода его и. в. Александру Первому на одержанную над французами победу. Спб. 1813. Ист.: Голицын, 45, 54

А. В.=Анна Ив. **Волкова**
«Дет. Помощь»; «В. Восп.» 1892, № 8; 1896, № 4; 1897, № 2; «Этногр. Обозр.» 1894, № 1; «Гор. и Сел. Учит.» 1899, в. VI; «Техн. Образ.» 1900, №№ 4, 5; «Друг Животных» 1900, №№ 7-11; 1901, №№ 1, 2, 4; «Ремесл. Газ.» 1902, № 3; «Пед. Лист.» 1902, № 2; «Земледелец» 1902, №№ 8, 9, 12; 1903, № 2; 1905, № 2; «Молоч. Хоз.» 1904, № 8; «В. Трезв.» 1904, № 112; «Для Нар. Учит.» 1909, № 1. Ист.: Волкова, 276-293

А. Б.=А. Г. **Волховская**
«Дет. Чт.» 1890. Ист.: ИРЛИ

А. В.=Альфонс Эрнест. **Вормс**
ЭСГ

А. В.=Андр. Петр. **Воронов**
ЭСБ, V

А. В.=Андр. Степ. **Воронов**
«ЖМНП» 1842, ч. LV; 1847, ч. LXIX; «Звездочка» 1846-47. Ист.: Голицын, 49.

А. В.=Ал-др Конст. **Воронский**
«Раб. Край» (Ив.-Вознесенск); «Кр. Новь» 1921-22. Ист.: сбщ. Л. С. Богданов; ИРЛИ

А. В.=Ал-др Ром. **Воронцов**
«Ежем. Соч. к Пользе и Увес.» 1756, III, апрель, «Мемнон желающий быть разумным» и др. Ист.: Неустроев, 53, 54

А. В.=Ал-др Павл. **Воскресенский**
«Наше Хоз.» (Владимир) 1925. Ист.: Мал. и Богд., I, 110, 242

А. В.=Аполл. Ник **Воскресенский**
«Р. Слово» 1905. Ист.: Архив «Р. Слова»

А. В.=А. **Вульфиус**
ПЭ

А. В.=Ал-сей Влад. **Вышеславцев**
Жизнеописание адмирала виконта Эксмута, соч. Эд. Ослера. Пер. Спб. 1857

А. В.=А. С. **Вышеславцев**
«Ж. Охоты» 1862; «Прир. и Охота» 1879. Ист.: Сабанеев, 88

А. В.=Ал-др Ник. **Иволгин** (Волгин)
«Искра» 1866, №№ 41, 43; 1868, №№ 20-23; «Буд.» 1868, № 28; «Пб. Лист.» 1860-х гг. Ист.: Венгеров. Слов., VI, 234

А. В.=Андр. Викт. **Игельстром**
«Р. Вед.» 1898-1907. Ист.: Сб. «Р. Вед.», 71

А. В.=Ал-др Вас. **Круглов**
«Светоч и Дневн. Писателя» 1910. Ист.: ИРЛИ

А. В.=Викт. Ал-др. **Крылов**
«Ист. В.» 1895. Ист.: Указ. имен. «Ист. В.»

А. В.=Ал-др Вас. **Мак-Киббин**
«К Спорту» 1914-16. Ист.: сбщ. В. В. Смирнов

А. В.=Анна Валент. **Лентовская**
Комарго. Ком. опера в 3 д. Пер. 1879

А. В.=Ал-др Христоф. **Остенек** (Востоков)
«Спб. В.» 1812; «Моск. В.» 1827; — Стихотворения. Спб. 1821. Ист.: «Лит. В.» 1902, VIII, 315; Томаш.: сбщ. Ю. Г. Оксман

А. В.=Ал-др Ник. **Пыпин**
«В. Европы» 1881, № 3; 1885, №№ 3, 6-10; 1886, №№ 1, 4, 12; 1887, №№ 1, 4; 1888, № 9; 1889, №№ 9, 10; 1890, №№ 1-4, 8, 9, 1891, №№ 1, 10, 11; 1892, №№ 1, 3, 6-9, 12; 1893, №№ 1, 2, 4, 8-12; 1894, №№ 1-5, 9. Ист.: Барсков

А. В.=Вас. Вас. **Розанов**
«Нов. Время» 1908, № 11635. Ист.: Цветков

А. В.=Андр. Влад. **Соколов**
«Накануне» 1922. Ист.: Деятели рев. движ. V, в. II, 971; см. еще «Вольский, А.»

А. В. [т. е. Арзамасский ветеран] = Серг. Сем. **Уваров**
«Соврем.» 1851, № 6; «Москвит.» 1851, № 12. Ист.: Пономарев, 281

А. В.=Андр. Вас. **Фрейганг**
«Морск. Сб.» 1848-77. Ист.: Петров, отд. II, 1, 21; Зеленой. У Венгерова в Слов. (I, с. I) ошиб. указано за подписью «А. Б.»

А. В.=Ал-др Влад. **Фрейман** (Ефремин)
В период. изд. 1920-х гг. Ист.: сбщ. автора

А. В.—см. еще: 1) **Дев. А. В.**; — 2) **Девица А. В.**; — 3) **М. и А. В.**

А. В. А.=Андр. Вик. **Адольф**
«Филол. Обзор.» 1891. Ист.: Венгеров, Источн. II, 234

А. В. А.=Ал-сей Вас. **Алексеевский**
ЭСБ, XI: Души

А. В. А.=Ал-др Валент. **Амфитеатров**
«Кр. Знамя» 1912; «Р. Воля» 1916; — Быть бычку на веревочке. Шарж в 1 д...; Альбом. Тифлис. 1890. Ист.: Катал. МОДП, 9, 26

А. В. А.=Ал-др Вас. **Арсеньев**
«Родина» 1890. Ист.: Карц. и Маз., 2.

А. В. Б.=Конст. Матв. **Бороздин**
ЭЛПл.: о дворянском доме Бороздиных. Ист.: Труды Первого археологич. съезда в Москве, 1869, I, 73

А. В. Б.=Анна Вас. **Черепанова**, по сцене Бронская
Пьесы. Ист.: Катал. МОДП, II, 57, 91, 99, 304

А. В. В.=Афан. Вас. **Васильев**
Митрополит Сербский Михаил. 1882. Ист.: Катенев, 459. У Карц. и Маз. (24) за подписью «В-в, Аф.»

А. В. В.=Ал-др Вас. **Висковатов**
ЭЛПл., I-XVI

А. В. Г.=Акс. Вильг. **Гадолин**
ЭСУч., I, (отд. II), III, V

А. В. Ж.=Ал-др Влад. **Жиркевич**
«Р. Стар.» 1886, № 3. Ист.: Шест.

А. В. И.=Ал-др Вас. **Ильин**
ЭЛПл

А. В. К.=А. В. **Кондратьев**
«Славянин» 1913. Ист.: ИРЛИ

А. В. К.=Ал-др Вас. **Круглов**
«Р. Обозр.», 1894, № 10; «Светоч. и дневн. Писателя» 1908-15. Ист.: Дилакторский, 60

А. В. М.=Ал-др Влад. **Маракуев**
«В Манчжурии» 1928, №№ 2, 13; 1930, № 9. Ист.: Список работ А. М. Маракуева, появившихся в печати. Владивосток 1931, 4

А. В. М.=Анна Вас. **Мельницкая**
Великий Калиостро (Тайное общество) Пьеса в 5 д. М. 1909 (совм. с Е. Г. Геркеном). Ист.: Катал. МОДП, 30, 291

А. В. М. — см. еще **И. А. С. и А. В. М.**

А. В. Н.=Ал-сей Вас. **Нарышкин**
Велизер, соч. Мармонтеля. Пер. с фр. Спб. 1773. Ист.: Губерти, I, 233

А. В. Н.=Ал-др Вас. **Невежин**
«Морск. Сб.» 1869, № 10. Ист.: Петров, 539; отд. II, 14

А. В. О. — см. **Гр. А. В. О.**

А. В. П.=Ал-др Вас. **Петров**
«Иллюстрация» 1899, № 2. Ист.: «Альманах библиофила». Л. 1929, 256

А. В. П.=Ал-сей Вас. **Пешехонов**
«Р. Богат.» 1912. Ист.: Ленин, Соч., изд., 3, XVI, 667

А. В. П.=Анна Вас. **Погожева**
«Р. Мысль» 1893, № 1; 1896, № 10. [В огл.]

А. В. П.=Анат. Викт. **Половцов**
«Моск. Вед.» 1904; РБС: Половцев Симеон; Половцев В. А.

А. В. П.=Ал-сей Вас. **Попов**
«Странник» 1905-06; ПБЭ. Ист.: ИРЛИ

А. В. П.=Адр. Викт. **Прахов**
«ЖМНП» 1870, № 8

А. В. П.=Ал-др Вас. **Протопопов**
«В. Европы» 1882, № 7. Ист.: ИРЛИ

А. В. Р.=А. В. **Ремезов**
«Светоч» 1910. Ист.: ИРЛИ

А. В. Р.=Ал-др Влад. **Роксанов**
Спальня (Моя квартирка). Ком.-фарс в 2 д. Пг. 1916. Ист.: Катал. ЛОДП, доп. IV

А. В. Р.=Ал-сей Вас. **Русинов**
Куплеты, шансонетки... Ист.: Катал. ЛОДП, доп. V

А+В+С=Ал-сей Ал-сеев. **Држевецкий**
«Кино-фронт» 1930. Ист.: сбщ. автора

А. В. С.=Ал-сей Вас. **Сапожников**
ЭВМН

А. В. С.=Ал-сей Вас. **Селиванов**
ЭСБ, X: Данков и др.

А. В. С.=Ал-др Вас. **Смирнов**
«Р. Стар.» 1880-х гг.; «В. Владим. Губ. Зем.» 1890-х гг.; «Владим. Губ. Вед.» 1896, № 34; 1898-99; «Ист. В.» 1900-01; «Ж. Общ. Р. Врачей» 1904, № 3; «Тр. Вадим. Арх. Ком.» 1900-х гг.; «Ст. Владимирец» 1908-16; РБС: Пестель, Б. И., Поливанов, И. Г.; Поливанов, М. М.; Поливанов, Н. П.; Разин, А. Е.; Ранг, М. М. Ист.: Смирнов. Владим. вед., 393, 403; Венгеров. Слов., VI, 196; Смирнов, Уроженцы, IV, 234

А+В=С=Ал-др Вас. **Смирнов**
«В. Владим. Губ. Зем.» 1891. Ист.: Смирнов, 370

А. В. С.=Ал-др Вас. **Сухинский**
ЭВМН

А. В. С. и Здр.=Ал-др Вас. **Смирнов** и Конст. Як. **Здравомыслов**
РБС: Полисадов И. Н.

А. В. Т.=Андр. Вяч. **Тищенко**
НЭСБ, XVIII: Заволочье. Ист.: Тищенко, 106-09, 117

А. В. Я.=А. В. **Яворовский**
«Север» 1890. Ист.: Карц. и Маз., 3

А. В. Я.=Ал-др Вас. **Ястребский**
«Казан Бирж. Лист.» 1884, №№ 60, 62, 64 и др.

А. Г.=Ал-др Павл. **Гавриленко**
ЭСГ, I-XXIV. Ист.: ЭСГ, XXV (прил.: некролог А. П. Г.); XXX

А. Г.=А. **Гайдамович**
«Коммун. Хоз.» 1929

А. Г.=А. **Гайстер**
Ред. сб. «Средняя Азия» М. 1933; Урало-Кузнецкий комбинат. М. 1933

А. Г.=Ал-сей Дм. **Галахов**
«Соврем.» 1850, № 3

А. Г.=Ал-др Ефим. **Галкин**
«Сарат. Жизнь»; «Гном»; «Многоугольник» 1900-х гг. Ист.: Соколов, 54

А. Г.=Ал-сей Ал-сеев. **Галкин**
«Сев. Земля» 1906; «Север» 1908-09; «Волог. Лист.» 1909-18; «Кр. Север» 1919-28. Ист.: сбщ. автора

А. Г.=Алфей Крон. **Галкин**
«Стрек.» 1881-82, 1891; «Пб. Лист.» 1890. Ист.: Карц. и Маз., 3

А. Г.=А. **Гамулетский**
Замечания об одной, доселе неизвестной и весьма удобоотвратимой причине, имевшей влияние на неурожай в некоторых странах России. Спб. 1815. Ист.: Геннади, Слов., I, 196

А. Г.=А. С. **Ганнибал**
«Нов. Время» 1912. Ист.: Фомин, Puschkiniana 1911-17, 360

А. Г.=Ал-сей Ал-сеев. **Гатцук**
«Минск. Губ. Вед.» 1869, № 47; «Газ. Гатцука» 1889, № 9; «Р. Вед.» 1887, №№ 136-37, 140. Ист.: Лит. о евреях, 200, 427; Архив «Р. Вед.»

А. Г.=Ал-др Сераф. **Гациский**
«Ниж. Ярмар. Справ. Лист.» 1863; «Ниж. Губ. Вед.»; «Ниж. Сб.», III. Ист.: Карц. и Маз., 3

А. Г.=А. А. **Гвоздев**
«Жизнь Искусства» 1927. Ист.: Н. В. Гоголь. Материалы и исслед. I, 1936, 448

А. Г.=Ал-др Герм. **Генкель**
«Неделя» 1913 Ист.: ИРЛИ

А. Г.=Ал-др Ив. **Георгиевский**
«Рассвет» 1860-61; «Сион» 1861, №№ 21-22. Ист.: Лит. о евреях

А. Г.=Ал-др Як. **Герд**
«Учитель» конца 1860-х гг. Ист.: Бооль 431; Смирнов, 370

А. Г.=Ал-др Ал-др. **Гермейер**
«Жало» (Харьков) 1906

А. Г.=Ал-др Макс. **Герсон**
«Моск. Лист.» 1882, № 41

А. Г.=Ал-др Ив. **Герцен**
«Владим. Губ. Вед.» 1839, №№ 1, 3, 5, 16; «Москвит.» 1844, № 7; «Колокол» (Лондон-Женева) 1860-х гг.; — Крещенная собственность. Литогр. изд. Б. о. м. и г.; Юрьев день! Юрьев день! (К русскому дворянству). Б. о. м. и г. Ист.: Межов. РИБ 1800-1854, III, 439; Смирнов, Владим. вед., 7, 8

А. Г.=А. **Гершельман**
РБС: Фабрициан Ф. И.; Денфер А. У.

А. Г. =Ал-др Львов **Гершун**
ЭСБ: физика

А. Г.=Арн. Ильич **Гессен**
«Наши Вед.» 1918; «Нов. Вед.» 1918. Ист.: ИРЛИ

А. Г.=Ал-др Иос. **Гидони**
Ист.: Катал. ЛОДП 1913 (V, VIII).

А. Г.=Ал-др Степ. **Гиероглифов**
«Р. Слово», 1863, №№ 1, 2; «Пчела» 1875, № 32

А. Г.=Ал-др Ал-сеев. **Гизетти**
«Соврем.» 1913; «Р. Соврем.» 1924. Ист.: ИРЛИ

А. Г.=Арн. Любим. **Гиллин**
«Стрек.» 1893. Ист.: ИРЛИ

А. Г.=Ал-др Фед. **Гильфердинг**
ЭСУч., I-V; «Р. Беседа» 1856, № 4; 1857, № 4. Ист.: «Р. Архив» 1863, № 12, 1048

А. Г.=Ал-др Конст. **Гиляревский**
«Душепол. Чт.» 1888. Ист.: Карц. и Маз., 3

А. Г.=Ал-др Людв. **Гинтовт**
«Москвит.» 1850, № 8

А. Г.=А. А. **Глаголев**
«Тр. Киев. Дух. Ак.» 1903-06. Ист.: ИРЛИ

А. Г.=Андр. Гавр. **Глаголев**
«ЖМВД» 1837, № 5. Ист.: Межов, РИБ 1800-1854, III, 156

А. Г.=Ив. Климен. **Гладкий**
«Псков. Набат» 1929. № 170. Ист.: сбщ. автора

А. Г.=Ал-сей **Гладков**
«Иртыш» 1791. Ист.: Неустроев, 555

А. Г.=Ал-др Ник. **Глебов**
В альм. «Сириус», кн. I. Спб. 1826

А. Г.=А. П. **Глебова**
«Р. Паломник» 1892

А. Г.=Ал-др Мих. **Гликберг**
«Сатирикон» 1909-10. Ист.: ИРЛИ

А. Г.=Ал-др Григ. **Гойхбарг**
«Нов. Жизнь» 1917; НЭСБ, X-XXIX: ст. по правоведению и биографии юристов

А. Г.=Ал-сей Ив. **Голицын**
Фанния. Ком. в 1 д. Пер. с фр. 1794 Ист.: Геннади, Слов., I, 235

А. Г.=Ал-др Мих. **Головачев**
«Р. Вед.» 1892, № 232: Из Персии. Ист. Архив «Р. Вед.»

А. Г.=Ал-сей Адр. **Головачев**
«В. Европы» 1881, № 11; «Неделя» 1882; «Р. Вед.» 1885, №№ 288, 290. Ист.: Венгеров, Слов., IV, отд. II, 176; архив «Р. Вед.»

А. Г.=Абрагам **Гольдберг**
Локшен. Собр. статей, рассказ и стих. Варшава. 1894. Ист.: Катал. Спб. ун., II, 393

А. Г.=Ал-др Моис. **Гольдштейн**
«Рассвет» 1909. Ист.: ИРЛИ

А. Г.=Ал-др Ив. **Гомолицкий**
«Буд.» 1904-08; «Друг Детей»; «Дело и Потеха»; «Искра»; «Осколки»; «Пут. Огонек»; «Р. Слово» 1900-х гг. Ист.: сбщ. автора

А. Г.=А. **Горбунов** (?)
«Соврем.» 1860, № 4. Ист.: «Лит. Наследство», т. 53-54, 1949, 474

А. Г.=А. С. **Гордон**
«Топлив. Ежег.» 1921. Ист.: ИРЛИ

А. Г.=Анат. **Горелов**
«Пг. Правда» 1922; «Звезда» 1929. Ист.: сбщ. П. Н. Берков

А. Г.=Ал-сей Степ. **Горковенко**
«Спб. Вед.» 1859, № 180; «Морск. Сб.» 1863, № 6; 1870, № 5; — Иерусалим. Письмо с эскадры Средиземного моря. Спб. [Б. г.] 12°, 23 стр. Ист.: Петров; Пономарев, Иерусалим; Быков, 363; Венгеров, Слов., I, 102; Карц. и Маз., 4.

А. Г.=Арк. Георг. **Горнфельд**
«Р. Богат.» 1900-04; «Лет. Дома Литерат.» 1922; ЭСБ, с X тома: биографии писате-

лей, художников, типографов и пр.; НЭСБ, XVIII: Зентенис; XX: Кавелин К. Д. и пр. Ист.: сбщ. автора

А. Г.=Ал-др Вас. **Горский**
«Приб. к Твор. св. Отец» 1871. Ист.: Пономарев, Иерусалим

А. Г.=Артур Генрих **Готлиб**
ЭСБ, XXIII: Петр Достопочтенный; Петр Куртнэ; Петр II Лузиньян; XXXIX: Шмидт Карл и др.

А. Г.=А. **Гребенкин**
«Туркест. Вед.» 1871, №№ 14, 15, 17-21 Ист.: Бетгер, Роспись, 7, 40

А. Г.=А. **Грегорян**
«Пг. Правда» 1923. Ист.: ИРЛИ

А. Г.=Авг. Фед. **Гретман**
«Вокруг Света» 1908

А. Г.=Адр. Моис. **Грибовский**
Макин. Английская повесть, соч. Арнода Пер. с фр. М. 1782

А. Г.=Ал-др Серг. **Грибоедов**
«Сев. Пчела» 1828, № 142; в сб. «Мнемозина». М. 1824, ч. I. Ист.: «Моск. Вед.» 1858, № 89; Лонгинов, I, 475; Сержпутовский, 123; Грибоедов, I, 278

А. Г.=Ал-др Ив. **Григорович**
«Р. Пед. В.» 1860, № 11. Ист.: Ламбины 1860, 242; Карц. и Маз., 4

А. Г.=Ал-др Прок. **Григорович**
«Крокодил» 1923

А. Г.=Андр. Ал-др. **Григорьев**
«Природа» 1921. Ист.: ИРЛИ

А. Г.=Апол. Ал-др. **Григорьев**
«Иллюстрация» 1845, № 26; «Моск. Гор. Лист.» 1847; «Москвит.» 1853, № 12; «Меркурий Мод» 1859, №№ 10, 12; «Светоч» 1860, № 2. Ист.: «Моск. Гор. Лист.» 1847, № 65 (А. Галахов)

А. Г.=Ал-др Каэт. **Гриневский**
«Страна» 1880, № 6

А. Г.=Анна Петр. **Гришенко**
В кн.: Что читать народу. Тт. I и II. Спб. 1884 и 1889. Ист.: Карц. и Маз., 4

А. Г.=Ал-сей Матв. **Громов**
«Жен. Жизнь» 1915. Ист.: ИРЛИ

А. Г.=Ал-сей Евг. **Грузинский**
«Р. Вед.» 1886, №№ 350, 353; 1899, №№ 215, 219: Два дня на Соловках. Ист.: Сб. «Р. Вед.», 55; архив «Р. Вед.»

А. Г.=Ал-др Ник. **Грузинцев**
«Цветник» 1809. Ист.: Смирнов, 370

А. Г.=Ал-др Исаев. **Гуковский**
«Мысль» 1906; «Нар. Жизнь» 1906. Ист.: ИРЛИ

А. Г.=Андр. **Гулуев**
«Терек» 1915. Ист.: Коста Хетагуров [Сб.] М. 1941, 246

А. Г.=Анна Як. **Гуревич**
«Пед. Мысль» 1920. Ист.: ИРЛИ

А. Г.=А. **Гурлянд**
ЕЭ

А. Г.=Андр. Георг. **Гусаков**
«Р. Вед.» 1888-89; корр. из Берлина; «ЖМНП» 1894, № 6; 1898, № 5. Ист.: «ЖМНП» 1895, № 2; Архив «Р. Вед.»

А. Г.=А. А. **Гусаков-Помпенко**
«Дам. Мир» 1911; «Соврем.» 1913. Ист.: ИРЛИ

А. Г.=Ал-др Куз. **Гусачев**
«Развл.» 1876, № 47; «Стрек.» 1878

А. Г.=Ал-др Георг. **Коровенко**
В детской лит-ре. Ист.: сбщ. В. Н. Недзведской со слов автора

А. Г.=Ал-др Сем. **Лазарев** (Грузинский).
«Развл.» 1884, № 45; 1887; ; «Буд.» 1884, № 34; 1885, № 4; 1887-89; «Осколки» 1885, 1888, 1897; «Сев. Сияние» 1909; «Оса» 1913, № 31. Ист.: Масанов, II, 280

А. Г.=Ал-др Вас. **Меркулов**
«В. Европы» 1909. Ист.: ИРЛИ

А. Г.=Зин. Ал-др **Овсеенко**
В заруб. интернац. печати в 1914-16 гг. Ист.: Деятели рев. движ., IV, в I, 115

А. Г.=Анаст. Георг. **Пржездецкая**
«Р. Паломник» 1901

А. Г.=Мих. Ал-сеев. **Протопопов**
«Р. Богат.» 1880, № 6

А. Г.=Ал-др Ал-сеев. **Щеглов**
«Дятел» 1905; «Скандал» 1906. Ист.: см. «Георгиевский, А.»

А. Г.=Як. Лаз. **Юделевский** (Ю. Делевский)
«Накануне» (Лондон) 1901. Ист.: см. еще «Галин, А.»

А. Г. и Н. С.=А. **Голубев** и Ник. Петр. **Собко**
Рус. библиография. Спб. 1878-79

А. Г. В.=Ал-др Гавр. **Волков**
«Нов. Ежем. Соч.» 1794-95. Ист.: сбщ. П. Н. Берков

А. Г. Е.=А. Г. **Эдельсон**
«Москвит.» 1840-х гг.

А. Г. К.=Ал-др Григ. **Комаровский**
ЭСБ, XIX и след.: Микуцкий С. П.; Минист-во финансов; Мореходные классы; НЭСБ, XX: Калишская губерния; Калиш; XXII: Ковенская губерния; Ковна; Коло

А. Г. М.=Ал-др Гавр. **Максимов**
«Лит. В.» 1904

А. Г. П.=Ал-др Григ. **Петровский**
«Р. Вед.» 1906, № 12

А. Г. Ф.=Ал-др Григ. **Фомин**
«Школа и Жизнь» 1911, №№ 31, 60; «Ист В.» 1910, № 5. Ист.: Берков, 19, 22

А. Г. Ш.=Афан. Григ. **Шпигоцкий**
Ист.: Комаров, 13

А. Д.=Наум Сем. **Броунд**
«Р. Слово» 1903, № 294. Ист.: Архив «Р. Слова»

А. Д.=А. **Давыдов**
«Соврем.» 1859-60. Ист.: «Лит. Наследство», т. 53-54, 1949, 283-84, 471-73

А. Д.=А. **Дадашев**
«Театр и Искус.» 1897-98. Ист.: Томаш.

А. Д.=Ал-др Дм. **Далматов**
«Бирж. Вед.» 1912. Ист.: ИРЛИ

А. Д.=А. **Данилов**
Анекдоты о Балакиреве. М. 1831. Ист.: Смирнов, 370

А. Д.=Андр. Дм. **Данилов**
«Развл.» 1861, №№ 31, 33, 47. Ист.: Масанов, II, 25

А. Д.=А. **Данильчук**
«Прол. Музыкант» 1929

А. Д.=Ал-сей Ал-сеев. **Данский**
«Ворон. Губ. Вед.» 1848-52. Ист.: Венгеров, Слов., VI, 116

А. Д.= А. **Делагарди**
«Морск. Сб.», 1856, № 14. Ист.: Петров, 481, отд. II, 16

А. Д.=Андр. Карл. **де-Ливрон**
«Морск. Сб.» 1878; 1882. Ист.: Зеленой

А. Д.=Андр. Ал-сеев. **Дементьев**
ЭЛПл., XII-XIII

А. Д.=Ал. **Денисов**
«Тобол. Губ. Вед.» 1857. Ист.: ИРЛИ

А. Д.=Андр. Ник. **Денисов**
ЭЛПл., XVI

А. Д.=А. **Державин**
«Р. Паломник» 1896-97; — Стихотворения. М. 1898; Песни о весне. Ярославль. 1901. Ист.: Огурцов, 357; ИРЛИ

А. Д.=Ал-др Ив. **Деянов**
«Искры» 1901-02; «Р. Слово» 1902, № 212 и др.

А. Д.=Ал-сей Карп. **Дживилегов**
«Мир Божий» 1902; «Накануне» (М.) 1907

А. Д.=Анат. Авд. **Дивильковский**
«Сов. Жизнь» 1907, № 2

А. Д.=Ал-др Петр. **Дивногорский**
«Зап. Р. Нач. Школы» 1911. Ист.: ИРЛИ

А. Д.=архим. **Димитрий** [Самбикин]
Шатрище. Воронеж. 1885

А. Д.=архим. **Дионисий**
Панагия или Успенский Бахчисарайский в Крыму скит. Симферополь. 1890. [Подпись в конце брошюры]. Ист.: Шест.

А. Д.=А. **Дихеус**
«Лист. Р. Общ. Парох. и Торг.» 1860, № 74

А. Д.=Ал-др **Дмитриев**
«Стрек.» 1900; «Сатирикон» 1908; «Буд.» 1909-10; «Шут» 1912. Ист.: ИРЛИ

А. Д.=Ал-др Дм. **Дмитриев**
«Морск. Сб.» 1859, № 4. Ист.: Катал. Спб. ун., II, 179, 194

А. Д.=Ал-др Ив. **Дмитриев**
Адонид, с присовокуплением некоторых любовных стихотворений Кастриотта Албанского. Пер. с фр. Спб. 1783; Поэмы древних бардов. Пер. Спб. 1788. Ист.: Геннади, Слов., I, 308

А. Д.=Ан-др Мих. **Дмитриев**
Графиня. Ком. Пер. М. 1876. Ист.: Карц. и Маз., 4

А. Д.=Ал-сей Афан. **Дмитриевский**
«Сообщ. Правосл. Палест. Общ.» 1911. Ист.: ИРЛИ

А. Д.=Ал-сей Ив. **Дмитрюков**
«Москвит.» 1843, № 4

А. Д.=Ал-др Ант. **Добиаш**
ЭСБ, XL и др.: физика

А. Д.=Ал-др Павл. **Доброклонский**
«Чт. в Общ. Люб. Дух. Просвещ.» 1880

А. Д.=Ал-др Стан. **Догель**
ЭСБ, XXI и след.: по гистологии и эмбриологии

А. Д.=Абр. Моис. **Донде**
«В. Фотогр.» 1914

А. Д.=А. Н. **Донич**
«Нар. Хоз. Казакстана» 1928-29

А. Д.=Андр. Андр. **Достоевский**
«Ист. В.» 1890, № 9, Ист.: сбщ. автора

А. Д.=Ал-сей Григ. **Дояренко**
«В. Сел. Хоз.» 1903

А. Д.=Авр. Нотов. **Драбкин**
ЕЭ

А. Д.=Ал-сей Ал-сеев. **Држевецкий**
«Юн. Прол.» 1919. Ист.: сбщ. автора

А. Д.=Ал-сей Ал-др. **Дрождинин**
«Стрек.» 1903; «Пб. Лист.» 1904-05, 1915; «Пг. Голос» 1918. Ист.: ИРЛИ

А. Д.=Ал-др Мих. **Дроздов**
«Нов. Р. Книга» 1922

А. Д.=Ал-сей Вас. **Дроздов**
ЭЛПл., II

А. Д.=Ал-др Вас. **Дружинин**
«Соврем.» 1849, № 8; 1850, № 11; «Б-ка д. Чт.» 1852, № 12. Ист.; Гербель, Дружинин, 588

А. Д.=Ал-сей Ив. **Дружинин**
«Правосл. Собеседн.» 1905. Ист.; ИРЛИ

А. Д.=Адр. Ларион. **Дубровский**
«Ежем. Соч. к Пользе и Увес.» 1755-56;— Заира. Трагедия Вольтера. Пер. с фр. Спб. 1779. Ист.: Геннади, Спис. анон., 9; Неустроев, 52-55

А. Д.=А. **Дунаев**
«Прир. и Охота» 1879-80. Ист.: Сабанеев, 126

А. Д.=Ал-др **Дунин**
Беседа о бытии бога. Пер. с фр. Спб. 1802. Ист.: Геннади, Слов., I, 325

А. Д.=Андр. Петр. **Дьяконов**
«Христ. Чт.» Ист.: Сист. указ. статей ж. «Христ. Чт.» 1821-1903. Спб. 1905

А. Д.=Анат. Эд. **Дюбуа**
«Наше Начало» 1918. Ист.: ИРЛИ

А. Д.=Андр. Мих. **Щербинин**
«Р. В.» 1856, № 4. Ист.: Пономарев, 282

А. Д.=К. А. **Яковлева**
«Вост. Обозр.» 1896. № 152. Ист.: Межерова, 101

А. д'А.=Анат. Адольф. **Френкель**
«Кр. Газ.» 1923-24; «Веч. Москва» 1927, № 174. Ист.: см. «д'Актиль, А.»

А. Д. (из Пряшева)=Ал-др Вас. **Духнович**
«Вестник» (Львов) 1852-53; «Зоря» (Львов); «Слово» (Львов) 1861-62; «Церк. Газ.»; «В. Ю.-З. России» 1862. Ист.: Левицкий

А. Д. Б.=Анна Дав. **Баратынская**
Переводы немецких, английских и французских стихотворений. Баден-Баден. 1876-1877. Ист.: Венгеров, Книги, II, 70

А. Д. Б.=Ал-сей Дм. **Бочагов**
«Посред. Печат. Дела» 1891-92; «Антиквар» 1902, №№ 5-7; «Пб. Лист.» 1904; «Р. Паломник» 1901

А. Д. В.=Ал-др Дм. **Воеводин**
ЭСБ, XXXII: Тёльши; XXXIII: Тетюши; XXXVI: Хотин

А. Д. В.=Лев Ал-др. **Тихомиров**
Четыре странника или правда и кривда. Изд. 3-е. М. 1875 [на т. л. загл.: Счастливая встреча или любовь к родине]. Ист.: Андерсон, 141

А. Д. Г.=Дм. Гавр. **Анучин**
«Воен. Сб.» 1859, № 5: Поход 1845 г. в Дарго; № 10: Обзор последних событий на Кавказе. Ист.: см. Указ. «Воен. Сб.» 1858-1890, 73, 74 и НЭСБ, III, 106

А.—Д. Г.=Дм. Гавр. **Анучин**
«Воен. Сб.» 1863, № 8

А. Д. З.=Юлия Фед. **Ауэрбах**
«Р. В.» 1858, №№ 19—20, 24; 1859, №№ 4, 16; «Беседа» 1871, № 5. Ист.: Голицын 4, 13

А. де=Андр. Мих. **Дмитриев**
«Москва» 1882

А. Е.=Ал-др Егор. **Алеев**
«Живоп. Обозр.» 1877. Ист.: Венгеров, Слов., VI, 234, 236 (Н. Бахтин)

А. Е.=Ал-сей Евг. **Грузинский**
«Р. Вед.» 1899, № 260. Ист.: Сб. «Р. Вед.», 56

А. Е.=арх. **Евгений** [Булгар]
«Христ. Чт.» 1787. Ист.: ИРЛИ

А. Е.=Анна Ильин. **Елизарова-Ульянова**
«Наша Мысль» 1906. Ист.: «Кр. Лет.» 1931, № 3 (42), 49

А. Е.=Ал-др Вас. **Елисеев**
«Р. Жизнь» 1891, № 41. Ист.: Карц. и Маз., 4

А. Е.=Андр. Епиф. **Ельницкий**
«Совр. Мир» 1911; «Власть Советов» 1929; РБС: Ганин, Е. Ф.; Гатцук, А. А. и мн. др.

А. Е.=Ал-др Викт. **Ельчанинов**
«Век» 1907; «Сев. Сияние» 1909. Ист.: ИРЛИ

А. Е.=Ал-др Ник. **Емельянов** (Коханский)
«Искры» 1901; «Шутенок» 1906

А. Е.=Ал-др Дав. **Ерицов**
«Кавказ», 1884, № 144

А. Е.=Ал-сей Григ. **Ерошенко**
«Бирж. Вед.» 1874-76. Ист.: «Илл. Газ.» 1876, № 33

А. Е.=Ал-др Петр. **Ерошкин**
«Театр. Мирок» 1885

А. Е.=Ал-др Степ. **Ершов**
«Р. В.» 1856, № 8. Ист.: сбщ. А. Н. Максимов

А. Е.=Ал-сей Сем. **Есаулов**
«Морск. Сб.» 1850, №№ 6, 10; 1851, № 10. Ист.: Петров, 141, 143, 157, 232; отд. II, 7

А. Е.=Ал-др **Есипов**
Путеводитель к вечности через учение Христово. Пер. с нем. М. 1786. Ист.: Геннади, Слов., I, 346

А. Е.=Ал-сей **Ефимов**
«Борьба классов» 1934, № 10. Ист: сбщ. Б. П. Козьмин

А. Е.=Арк. Ал-др. **Ефремов**
«Отеч. Зап.» 1861, № 12. Ист.: «Нов. время» 1900, № 8922

А. Е.=А. **Ечкин**
«Ж. Коннозавод.» 1894-97

А. Е.=Абр. Евг. **Кауфман**
«Р. Еврей» 1883; «Прир. и Люди» 1913; «Южн. Заря» 1914; «В. Лит.» 1919-21. Ист: Лит. о евреях, 362, 530, 533; Берман, 35

А. Е.=Осип Арк. **Коган** (Ерманский)
«Луч», 1912; «Совр. Мир» 1912. Ист.: см. «Ерманский, А.»

А. Е.=Ал-др Артам. **Тетерев** (Епифанский)
«Владим. Газ.» 1902-03; «Утро» 1913. Ист.: Масанов, Чеховиана, I, 101, 110

А. Е.=Ал-др Влад. **Фрейман** (Ефремин)
Ист.: сбщ. автора; см. еще «Ефремин, А.»

А. Е. [т. е. Агафопод Единицын]=Ал-др Павл. **Чехов**
«Буд.» 1884, №№ 15, 49; «Развл.» 1884; «Осколки» 1880-х гг. Ист.: Масанов, II, 274

А. Е.=А. Ефим. **Шитов**
«Стрек.» 1890-х гг. Ист.: см. «Ефимыч, А.»

А. Е. В.=Ал-сей Егор. **Викторов**
«Р. Архив» 1875, № 11. Ист.: Росп. «Р. Архива» 1863-1908, 32

А. Е. Г.=Ал-др Ефим. **Галкин**
«Сарат. Жизнь». Ист.: Соколов, 54

А. Е. К.=Абр. Евг. **Кауфман**
«Р. Еврей» 1881. Ист.: Лит. о евреях, 73, 220, 289, 532, 533

А. Е. К.=Агафангел Ефим. **Крымский**
ЭСБ, НЭСБ: востоковедение

А. Е. М.=**Анатолий,** епископ Могилевский
Вера, надежда и любовь... 2 ч. М 1848 и Спб. 1854. Ист.: РБС, II, 107

А. Е. М.=Анат. Евгр. **Молчанов**
«Ежег. Театров». Сезон 1891-92: Исполнители оперы «Руслан и Людмила» и перечень представлений ея на С.-Петербургской сцене с 27 ноября 1842 года по 27 ноября 1892 года; Сезон 1892-1893: Перечень ролей И. А. Мельникова, исполненных им в течение 25-ти лет его сценической деятельности; «Нов. Время» 1890-х гг.: музыкальная хроника

А. Е. Р.=Ал-др Меф. и Евг. Исаак **Редько**
«Р. Богат.» 1907, № 6: «Враги» М. Горького и «Жизнь человека» Л. Андреева. Ист.: см. «Редько, А. Е.»

А. Е. Т.=Ал-др Евг. **Тизенгаузен**
ЭВМН

А. Е. Ш.=**А. Егоров**
Ист.: На т. л. кн.: Коронации русских царей. М. 1883; Катал. антикварных книг И. И. Базлова. Спб. 1904, 16

А. Е. Ш.=А. Ефим. **Шитов**
«Стрек.» 1880

А. Е. Я.=А. Е. **Яновская**
«Маляр» 1906

А. Ж.=**А. Жакмон**
«Ист. В.» 1892, № 7; «Тр. ВЭО». Ист.: Указ. имен «Ист. В.»; Смирнов, 371

А. Ж.=Андр. Андр. **Жандр**
«Сын Отеч.» 1823, № 48. Ист.: РБС, VII, 7 (Б. Модзалевский)

А. Ж.=Ал-др Ал-сеев. **Жаров**
«Комсомолия» 1926, № 5

А. Ж.=Ал-др Марк. **Жданов**
ЭСБ: астрономия

А. Ж.=Ал. Дм. **Желтухин**
«Ж. Землевлад.» 1859, № 24. Ист.: Дилакторский, 60

А. Ж.=Ал-дра Вас. **Желябужская**
Стихотворения. М. 1912. Ист.: сбщ. И. М. Картавцов

А. Ж.=Ал-сей Мих. **Жемчужников**
«Спб. Вед.» 1867, № 121; «Отеч. Зап.» 1876, № 4. Ист.: Перепеч. в кн.: Стихотвор. А. М. Жемчужникова, т. I, Спб., 1910, 90-91

А. Ж.=Ал-др Ив. **Жижиленко**
«Воен.-Мед. Ж.» 1857, № 1. Ист.: Катал. Спб. ун., I, 229

А. Ж.=Ал-др Матв. **Жирмунский**
«Книгоноша» 1926

А. Ж.=Ал-др Вас. **Жихарев**
«Прир. и Охота» 1879. Ист.: Сабанеев, 22

А. Ж.= Анна Серг. **Жукова**
«Иппокрена» 1799. Ист.: Неустроев, 817, 820

А. Ж. = Ал-др Кирил. **Жуковский**
«Искра» 1860, № 17; 1862, № 11. Ист.: Масанов, I, 14, 152

А. Ж.=А. **Журавлев**
«Арханг. Губ. Вед.» 1847. Ист.: Межов, РИБ 1800-1854, III, 205

А. Ж.=Ив. Григ. **Остроумов**
«Екатеринб. Нед.»; «Урал» 1890-х гг. Ист.: сбщ. автора

А. З.=Ал-сей Капит. **Гастев**
Ист.: см. еще: 1) «Зарембо, А.»; 2) «Зорин А.»

А. З.=Ал-сей Ив. **Забелин**
«Воспитание». Ист.: Смирнов, 371

А. З.=Андр. Парф. **Заблоцкий-Десятовский**
«ЖМВД» 1839, № 6; «ЖМГИ» 1841-43, 1846, 1850; «Р. Стар.» 1871, № 11. Ист.: Указ. имен «Р. Стар.»; Зеленин, 121; Заблоцкий, 190, 205

А. З.=А. **Завьялов**
Из лагерной жизни (Дневник). Спб. 1906. Ист.: «Кр. Лет.» 1931, № 4 (43), 49-50

А. З.=Ал-сей Ал-др. **Завьялов**
«Церк. Вед.» 1903-04; ПБЭ, II-III, V. Ист.: Архив Венгерова; ИРЛИ

А. З.=А. **Загельман**
ЕЭ

А. З.=А. В. **Зайкин**
«Фонарь» 1905-06

А. З.=Ал-сей Мих. **Зайцев**
«В. Золотопром. и Горн. Дела» 1892

А. З.=Ал-др Сем. **Залшупин**
«День» 1913. Ист.: ИРЛИ

А. З.=А. Н. **Замятин**
«Мол. Россия» 1906

А. З.=Ал-др Фил. **Занкевич**
«Р. Беседа» 1896. Ист.: Е. Ф. Карский, Белоруссы, I, 330, 456; см. еще «З-ч, А.»

А. З.=Ал-др Ив. **Заозерский**
НЭСБ, VII: Болтин И. Н.; X: Владимир-Василий Всеволодович

А. З.=Анна Як. **Запровская**
ЛЭ, II: Витфогель Карл

А. З.=Ант. Владисл. **Заремба**
«Р. Вед.» 1909, № 33: Патриоты о Кавказе; № 52: Знает ли украинская деревня Шевченко?; № 94: Теория Маркова. Ист.: Авт. указ. в сб. «Р. Вед.», 67

А. З.=А. **Зарзовский**
ЕЭ

А. З.=Андр. Ефим. **Зарин**
«Благовест» 1890; «Бирж. Вед.» 1913-14; «Аргус» 1915; «Пг. Лист.» 1917; «Дет. Чт.». Ист.: Карц. и Маз., 4; ИРЛИ

А. З.=Ал-др Егор. **Заринский**
«Ниж. Лист. Справ. и Объявл.»; «Волгарь» 1894. Ист.: Архив Венгерова

А. З.= А. **Захаров**
«Гермес» 1913, № 16. Ист.: Библиогр. указ. лит. по нар. словесн., в. III, 1913, 53

А. З.=Ант. А. **Звонарев**
«Развл.» 1865, № 12

А. З.=Ал-др Ильич **Зеленой**
«Морск. Сб.» 1856, № 3

А. З.=Ал-др Серг. **Зеленый**
В периодике 1850-х гг.: Старые девушки и др.; «Соврем.» 1857, № 8. Ист.: Переписка Чернышевского с Некрасовым, Добролюбовым и А. С. Зеленым 1855-1862. М.-Л. 1925, 116-17, 124; «Лит. Наследство», т. 53-54, 1949, 278, 465

А. З.=Ал-др Исаак. **Зеленский**
«Новомоск. Жизнь» 1910-х гг. Ист.: Архив Венгерова

А. З.=А. М. **Земский**
«В. Просвещ.» 1926

А. З.=Ал-сей Мих. **Зилов**
«Москвит». 1841, № 4; В сб. «Раут». М. 1851-1854. Ист.: Карц. и Маз., 4

А. З.=Ал-сей Зин. **Зиновьев**
«Яросл. Губ. Вед.» 1846, №№ 1, 6; «Развл.» 1860, № 45. Ист.: Масанов, II, 18

А. З. — =Ал-сей Зин. **Зиновьев**
«Телескоп» 1833, № 20

А. З.=Арнольд Льв. **Зиссерман**
«Соврем.» 1854, № 11. Ист.: «Лит. Наследство», т. 53-54, 1949, 457

А. З.=Анна Петр. **Зонтаг**
«Соврем.» 1838, XII. Ист.: Пономарев, 282

А. З.=А. А. **Зыбин**
«Бирж. Газ.» (Пенза) 1924. Ист.: Газ. и кн. мир, I, отд. II, 25

А. З.=Ал-др А. **Зыбин**
«Нива» 1893

А. З.=Бор. Мих. **Левин**
«Крокодил» 1923, № 20. Ист.: см. «Зотов А.»

А. З.=Дм. Ив. **Языков**
«Моск. Меркурий» 1803. Ист.: Колюпанов, I, 290

А. З.—см. еще: 1) **Д. Г. и А. З.**;—2) **Помещик А. З.**

А. З. Б.=Ал-др Зах. **Бураковский**
В провинциальных трущобах. Ком. в 4 д. М. 1884. Ист.: Катал. МОДП, 49, 327

А. З. Л.=Ант. Зах. **Ледаков**
«Спб. Вед.» 1878-80. Ист.: Вас. и Кат., 466

А. З. М.=Ал-др Зах. **Мышлаевский**
ЭВМН, VIII

А—З—Р—А=Ал-сей Влад. **Зенгер**
«Зеркало» 1906; «Овод» 1906; «Секира» 1906. Ист.: ИРЛИ

А. З. Т.=Арк. Зах. **Теляковский**
ЭЛПл. I-VII

А. И.=Серг. Ал-др. **Адрианов**
«Ист. В.» 1891, № 7

А. И.=Ал-сей Ник. **Апухтин**
«Искра» 1863, № 38: Сон в летнюю ночь. Ист.: Быков, Силуэты, 117

А. И.=Анна Ив. **Волкова**
«Для Нар. Учит.» 1910, № 7. Ист.: Волкова, 293

А. И.=Вениамин Влад. **Гомбарг**
«Нев. В.» 1906-07-х гг. и др. Ист.: см. «Ингульский, А.»

А. И.=Ал-др Ив. **Гомолицкий**
«Буд.» 1907. Ист.: см. «Иванович, А.»

А. И.=А. **Иванов**
«Тул. Губ. Вед.» 1860

А. И.=А. В. **Иванов**
«Кр. Путь» 1921. Ист.: ИРЛИ

А. И.=Ал-др Вас. **Иванов**
Осада Ла-Рошели, или несчастие и совесть. Пер. М. 1808; Брабандская Женевьева, соч. Дюпителя. Пер. с фр. М. 1809. Ист.: Геннади, Спис. анон., 3, 28; Сопиков, II, 37; IV, 70; Рогожин, 136; Карц. и Маз., 5

А. И.=Ал-др Ив. **Иванов**
«Олонец. Губ. Вед.» 1845-70-х гг.; в Памятной книжке Олонецкой губ. на 1860 г. Ист.: Ламбины 1860, 38; Смирнов, 371

А. И.=Ал-сей Фед. **Иванов** (Классик)
«Буд.» 1867, № 47. Ист.: Масанов, III, 40

А. И.=А. Д. **Иванова**
В сб. «Что читать народу». Т. I. Спб. 1884

А. И.=Ал-сей Арс. **Ивановский**
«Библиогр. Зап.» 1892; «Р. Вед.» 1892, № 90. Ист.: сбщ. А. Н. Соловьев; архив «Р. Вед.»

А. И.=Андр. Андр. **Ивановский**
«Альбом Северных Муз». Спб. 1828 и беллетристика 1820-30-х гг. Ист.: Венгеров, Книги, I, 196

А. И.=Ал-др Ник. **Иванчиков**
Кавалерийский свиток. Спб. 1794. Ист.: Геннади, Слов., II, 43

А. И.=Анна Кирил. **Ивашкевич**
«Р. Богат.» 1900, № 10

А. И.=Абр. Дав. **Идельсон**
«Рассвет» 1909. Ист.: ИРЛИ

А. И.=Ал-др **Иельский**
Сынок. Рассказ. Спб. 1895. Ист.: ИРЛИ

А. И.=архим. **Иерофей**
Мценский Петропавловский монастырь Орловской епархии. Киев. 1858. Ист.: Ламбины 1858, 53-54

А. И.=Ал-др Ал-сеев. **Измайлов**
«Р. Слово» 1908; «Бирж. Изв.» 1909-15; «В. Лит.» 1919

А. И.=Ал-др Ефим. **Измайлов**
«Ж. Рос. Слов.» 1805; «Благонамер.» 1819-26; «Сев. Пчела». Ист.: Карц. и Маз., 5

А. И.=Ал-др Ив. **Иконников**
«Тобол. Губ. Вед.» 1861

А. И.=Ал-сей Демьян. **Илличевский**
«Благонамер.» 1820-х гг. Ист.: Карц. и Маз., 5

А. И.=Ал-др Ал-др. **Иностранцев**
Ответ на «Возражение» г. Траутшольда... Ист.: Катал. Спб. ун., I, 278, 298, 929

А. И.=Ал-др Ал-сеев. **Иовский**
«Моск. Телегр.» 1827, XV; «В. Ест Наук» 1828-32. Ист.: Карц. и Маз., 5

А. И.=Адольф Абр. **Иоффе**
«Раб. Путь» 1917, №№ 1, 3, 5. Ист.: «Правда», в. VI, 19, 66, 189

А. И.=Андр. Ал-сеев. **Исаев**
«Р. Вед.» 1890, №№ 47, 83; «Р. Мысль» 1891, № 11 [в огл.: А. А. И.] Ист.: Архив «Р. Вед.»

А. И.=Ал-дра Иос. **Ишимова**
Искусство быть счастливым. Соч. Иосифа Дроза. Пер. с фр. Спб. 1831; Красный морской разбойник. Пов. Фенимора Купера. Пер. с англ. Спб. 1832. Ист.: «Древ. и Нов. Рос.» 1878, № 8, 320

А. И.=Ал-др Сол. **Ланде** (Изгоев)
«Речь» 1917; «Наш Век» 1918; «Лит. Зап.» 1922

А. И.=Лев Ник. **Урванцов**
Ист.: Архив Венгерова; см. еще «Игумнов, Андрей»

А. И.=Ал-др Ив. **Урусов**
«Порядок» 1881-82; «Спб. Вед.» 1873, 12 VII; «Р. Вед.» конца 1890-х гг.: статьи о театре. Ист.: сбщ. И. В. Федоров по материалам архива Урусова (Гос. б-ка им. Ленина)

А. И.=Ал-др Ал-др. **Файзингер**
«Пб. Лист.» 1914-15. Ист.: см. «Исаев, А.»

А. И.=Ал-др Ив. **Яцимирский**
«Ист. В.» 1900-х гг.

А. И. А.=Ал-др Ив. **Артемьев**
ЭСУч., II и III

А. И. Б.=А. И. **Белич**
«Изв. ОРЯС», 1902, т. VIII, кн. 2. Ист.: Указ. к «Изв. ОРЯС» с 1906 по 1927 г., 24

А. И. Б.=Ал-др Ильич **Бибиков**
Велизер, соч. господина Мармонтеля, члена франц. академии. Спб. 1773. Ист.: Губерти, I, 233

А. И. Б.=Андр. Ив. **Бригер**
ЭЛПл., II

А. И. Б.=Анат. Ив. **Бордзинкевич**
НЭСБ, XIII: Гиринь; Гириньская провинция; XXII: Корейский язык и литература; Корейцы

А. И. Б.=Ал-др Ив. **Булгаков**
Тише едешь — дальше будешь, или бенефисная пьеска. Водев. с фр. Спб. 1835. Ист.: Геннади, Слов., I, 113

А. И. В.=Андр. Иппол. **Велькитский**
ЭВМН

А. И. В.=Ал-др Ив. **Веригин**
«Р. Стар.» 1885, № 4. Ист.: Шест.

А. И. В.=А. И. **Виноградский**
«Иркут. Губ. Вед.» 1904. Ист.: Молодых, 36

А. И. Г.=Арн. Ильич **Гессен**
«Нов. Вед.» 1918. Ист.: ИРЛИ

А. И. Г.=Ал-др Ив. **Горбов**
ЭСБ, XVII и след.: химия органич., физич. и теоретич.

А. И. Д.=Адольф Ив. **Добрянский-Сачуров**
«ЖМНП» 1880. Ист.: Аристов, I, 226

А. И. Д.=Ал-др Ив. **Попов**
«Вост. Обозр.» 1904, № 129. Ист.: сбщ. автора

А. И.—Ж.=Фед. Фед. **Ильин**
«Кр. Лет.» 1927-28

А. И. З.=Ал-др Ильич **Зеленой**
«Морск. Сб.» 1856, № 10. Ист.: Петров 45; отд. II, 8

Государственная библиотека СССР

А. И. К.=Ал-др Ив. **Кирпичников**
Лит. хрестом. д. всех. Одесса. 1900. Ист.: ИРЛИ

А. И. К.=А. И. **Конопацкий**
«ЖМНП» 1870, № 10

А. И. К.=Ал-сей Ив. **Ксюнин**
«Веч. Огни» 1918. Ист.: ИРЛИ

А. И. К.=Ал-др Ив. **Куприн**
«Жизнь Искусства» (Киев), 1894, № 301: Сумерки. Ист.: сбщ. Э. М. Ротштейн

А. И. Л.=Арк. Иоак. **Лященко**
«Ист. В.» 1891, № 2. Ист.: Указ. имен «Ист. В.»

А. И. М.=архим. **Антонин** [Капустин]
«Христ. Чт.»; «Тр. Киев. Дух. Ак.» Ист.: Венгеров, Слов., I, 142

А. И. М.=Ал-сей Ив. **Макшеев**
ЭСУч., II

А. И. М.=Ал-др Иуст. **Малеин**
«Ист. В.» 1913

А. И. О.=Андр. Ив. **Остроглазов**
«В Мире Книг» 1907

А. И. П.=А. И. **Палюмбецкий**
ЭСУч., III

А. И. П.=Ал-сей Ив. **Покровский**
«Богослов. В.» 1908-09. Ист.: ИРЛИ

А. И. С.=Ал-сей Ив. **Соболевский**
«Библиогр. Зап.» 1892; «Р. Филол. В.» 1910-х гг.; «Библиогр. Лет.» 1914; «Славян. Изв.» 1914, №№ 3, 11-12. Ист.: Бенешевич 1913, 629

А. И. С.=Авдий Ив. **Соколов**
«Сарат. Сб.» 1881. Ист.: Катенев, 237

А. И. С.=Андр. Ив. **Сомов**
«Всемир. Илл.» 1873, № 256

А. И. С.=Ал-др Ив. **Студзинский**

А. И. С.=Ал-др Ив. **Сумбатов (Южин)**
Дочь века. Драма в 5 д. М. 1880. Ист.: Катал. МОДП, 81

А. И. Ф.=Анат. Ив. **Фаресов**
«Ист. В.» 1889

А. И. — Ц.=Ал-др Мих. **Иванцов-Платонов**
«Р. Беседа» 1859, кн. I. Ист.: Отчет о состоянии имп. Моск. ун-та за 1894, 317 (М. Карелин)

А. И. Ц.=Анаст. Иос. **Цветнер**
Ист.: Катал. МОДП, 327

А. И. Ч.=А. И. **Чехович**
«Театр. и Искус.» 1902. Ист.: Томаш.

А. К.=Конст. Серг. **Аксаков**
«Р. Беседа» 1856, кн. I. Ист.: Колюпанов, II, 268

А. К.=Конст. Конст. **Арсеньев**
«В. Европы» 1886-87. Ист.: ИРЛИ

А. К.=Изр. Сол. **Бланк** (Ив. Книжник-Ветров)
«Заветы» 1914. Ист.: см. «Кратов, А.»

А. К.=Фед. Ал-сеев. **Бурдин**
Ист.: Катал. МОДП, 78

А. К.=архим. Дмитрий **Грозинский**
«Трудол. Муравей» 1771. Ист.: Берков, История, 278

А. К.=Григ. Ал-др. **Гроссман**
«Р. Богат.» 1894-95: корр. из Германии. Ист.: см. «Ковров, А.»

А. К.=Ал-сей Ром. **Казицын**
«Буд.» 1870

А. К.=Ал-сей Гавр. **Казначеев**
«Р. Стар.» 1881, XXXII. Ист.: Шест.

А. К.= Влад. Влад. **Каллаш**
«Р. Вед.» 1901, № 313. Ист.: Архив Гос. лит. музея

А. К.=Ал-дра Мих. **Калмыкова**
«Р. Школа» 1890-91; в сб.: «Что читать народу», I и II. Спб. 1884 и 1889. Ист.: Карц. и Маз., 5

А. К.=Ал-дра Ив. **Каменская**
«Укр. В.» 1817, ч. VII. Ист.: Голицын, 129

А. К.=Анна Ал-сеев. **Каменская**
«Мир Божий» 1895, №№ 3-7: переводы. Ист.: Архив Венгерова

А. К.=Авг. Исаак. **Каминка**
«ЖМЮ» 1897

А. К.=Ал-др Андр. **Камков**
«Ж. д. Воспит.» 1858, № 11; «Воспитание» 1860, № 8. Ист.: Чумиков, 487

А. К.=А. П. **Камышанский**
«Ворон. Лит. Сб.» 1861, в. I: Г. С. Сковорода. Ист.: «Изв. Одес. Библиогр. Общ.» 1913, II, в. I, 37

А. К.=Анат. Исаак. **Канкарович**
«Пг. Правда» 1922-23. Ист.: ИРЛИ

А. К.=А. **Кантор**
«Рассвет» 1915. Ист.: ИРЛИ

А. К.=Анат. Як. **Канторович**
«Мир. Хоз. и Мир. Полит.» 1927, № 2

А. К.=Ал-др **Капустин**
«Голос» (Ярославль) 1911, №№ 14, 114; 1912, №№ 39, 51; 1913, № 109. Ист.: Огурцов

А. К.=Ал-дра Вас. **Карамзина**
Новые семейственные картины. М. 1805. Ист.: Геннади, Слов., II, 394

А. К.=Лев Мих. **Карахан**
«Раб. Вед.» 1916. Ист.: Ленин, Соч., изд. 3, XIX, 475, 476; см. также «Кадабра, А.»

А. К.=Андр. Андр. **Карелин**
«Партизан» 1915. Ист.: ИРЛИ

А. К.=Ал-др Григ. **Карин**
«Полез. Увесел.» 1760, № 21. Ист.: Неустроев, 85

А. К.=А. **Карлин**
ЕЭ

А. К.=А. П. **Катран**
«Кн. и Рев.» 1921. Ист.: ИРЛИ

А. К.=Абр. Евг. **Кауфман**
«Р. Еврей» 1883-84; «Солнце России» 1914. Ист.: Лит. о евреях, 28€, 355, 532, 533

А. К.=Ал-др Ив. **Кациграс**
«Сов. Искус.» 1926

А. К.=Ал-др Фил. **Кашеваров**
«Морск. Сб.» 1849, № 12. Ист.: Петров, 64, отд. II, 10

А. К.=А. **Кашин**
Памятная книжка Пермской губ. на 1863 г. Ист.: Карц. и Маз., 5

А. К.=А. **Кашпирев**
«Заря» 1872. Ист.: Катал. Спб. ун., II, 875

А. К.=А. **Килинский**
«Вопр. Труда» 1932

А. К.=А. **Кириаков**
Греческо-русский словарь, изд. иждивением Департ. Нар. Просвещения, 2 ч. М. 1848. Ист.: Прозоров, 97

А. К.=Адам Карл. Киркор
«Р. Инвалид» 1847, №№ 217, 282; 1848, № 23; «Сев. Пчела» 1853, № 152; «Р. В.» 1868. Ист.: Карц. и Маз., 5

А. К.=Ал-др Ив. Кирпичников
«Ист. В.» 1880-90-х гг.; «Археол. Изв. и Зам.» 1898; «Визант. Врем.» 1902. Ист.: Указ. имен «Ист. В.»; Карц. и Маз., 5

А. К.=Анна Ал-др. Кирпищикова
«Отеч. Зап.» 1876, кн. XII; 1877, кн. VIII. Ист.: Богословский, 84

А. К.=А. Кирсанов
«Отеч. Зап.» 1821, № 11

А. К.=Ал-др Фед. Кирьяков
Латинская грамматика. М. 1847. Ист.: Карц. и Маз., 5

А. К.=Агафодор Киясбеков
Ист.: На т. ж. кн. автора: Жертва века. Повесть из кавказской жизни. Изд. 2. Елизаветполь 1908; «Кн. Лет.» 1908, 12056

А. К.=А. Клаус
«Отеч. Зап.» 1871, № 6. Ист.: «Лит. Наследство», т. 53-54, 325, 523

А. К.=Ал-др Конст. Клепиков
Цвет человечества. Ком.-шутка в 1 д. М. 1909. Ист.: Катал. МОДП, 318

А. К.=А. Г. Клюге
«В. Европы» 1896, №№ 9, 10; «Сиб. Жизнь» 1896-1900; «Сиб. В.» 1896, № 115; «Сиб. Ж.» 1899, № 222, 1901. Ист.: Грибановский, I, 37, 71

А. К.=А. Ключарев
Гузман д'Алфараш. Истин. гишпанская пов., соч. Лесажа. Пер. с фр. М. 1804; Шалости забавного Гусмана. М. 1813. Ист.: Геннади, Спис. анон., 6; Геннади, Слов., II, 138, 394

А. К.=Мария Дм. Княжевич
«Р. Стар.» 1888, № 4. Ист.: Росп. «Р. Стар.» 1888-90, 44

А. К.=Ал-др Як. Княжнин
«Пр. и Пол. Препров. Врем.» 1796, ч. XI. Ист.: Неустроев, 770

А. К.=А. Кобылавкар
«Торг.-Пром. Газ.» 1923. Ист.: ИРЛИ

А. К.=Андр. Андр. Ковальский
«Морской Сб.» 1874, № 4; 1879, № 8. Ист.: Зеленой

А. К.=А. М. Коварский
«Р. Врач» 1908-12. Ист.: ИРЛИ

А. К.=Абр. Урия Ковнер
«Ист. В.» 1897, №№ 1-4. Ист.: Указ. имен «Ист. В.»

А. К.=Осип Арк. Коган (Ерманский)

А. К.=Ал-сей Ал-др. Козлов
«Весельчак» 1858-59; «Развл.» 1860, №№ 2, 4, 8, 10, 34; «Гудок» 1862, № 26; «Свое Слово» 1890. Ист.: Масанов, I-III

А. К.=Ал-др Козлов
Эстелла. Пастушеский роман. Пер. с фр. М. 1789

А. К.=Ал-др Фед. Козлов
«Ст. Владимирец» 1910-х гг. Ист.: сбщ. Л. С. Богданов

А. К.=А. П. Козловский
«Р. Вед.» 1896-99. Ист.: Архив «Р. Вед.»

А. К.=Ал-др Арн. Койранский
«Ран. Утро» 1900-10-х гг.; «Утро России» 1912

А. К.=Ал-дра Мих. Коллонтай
«Совр. Мир» 1908; «Правда» 1917; «Коммунистка» 1921; — Кому нужна война. Берн 1916. То же. Гельсингф. к-т РСДРП 1917 и др. Ист.: Ленин, Соч., изд. 3, XVIII, 363, 667; Dumesnil, 142, 197

А. К.=Ал-др Ал-др. Колокольцев
«Морск. Сб.» 1856, № 8. Ист.: Петров, 101; отд. II, 10

А. К.=Ал-др Ал-др. Колычев
«Курьер» 1903, № 101

А. К.=Ал-др Ал-др. Комаров
«Краевед. ЦЧО» 1930-31

А. К.=Андр. Мих. Комаров
«Искра» 1860, № 50: Капризная красавица; 1866, № 42: Перед статуей Венеры. Ист.: Перепеч. в кн. автора: Стихотворения. М. 1861 и М. 1871

А. К.=Ал-др Ал-сеев Кондратьев
Стихотворения А. К. Спб. 1905. Ист.: «Речь» 1905 (Виктор Гофман); Архив Венгерова

А. К.=Анат. Фед. Кони
«Р. Стар.» 1885, кн. VI; 1887, кн. III; «Неделя» 1885, №№ 5, 19; «В. Европы» 1898, кн. IV; «Мир Божий» 1899; НЭСБ, XII: Гейден. Ист.: в кн.: А. Ф. Кони 1844-1924, 210, 212; ИРЛИ

А. К.=Ал-др Як. Конисский
«Волог. Губ. Вед.» 1863, №№ 17 и 18: Мнение о проэкте нового положения для народных училищ. Ист.: Ламбины 1863, 180

А. К.=Ал-др Григ. Конкевич
Крейсер «Русская Надежда». Спб. 1887. Ист.: сбщ. Б. П. Козьмин

А. К.=Анат. Ал-сеев. Кононов
ЭСБ, XVII и след.

А. К.=Ал-др Петр. Коптяев
«Сев. В.» 1897, № 1; 1898, № 3; «Бирж. Вед.» 1910-17; «Наши Вед.» 1918; «Нов. Вед.» 1918. Ист.: ИРЛИ; сбщ. Л. Я. Гуревич

А. К.=А. Д. Коральник
ЕЭ: история и археология

А. К.=Ал-сей Ал-др. Корнилов
«Морск. Сб.» 1864, № 10. Ист.: Петров, 527; отд. II, 10

А. К.=Ал-др Осип. Корнилович
«Нев. Альманах» 1832: Рассказ моей бабушки; Жизнеописание Мазепы в книге: Войнаровский, соч. К. Рылеева. М. 1825. Ист.: Геннади, Кн. ред., 95

А. К.=Анемп. Ив. Корольков
«Р. Паломник» 1895, № 23; 1899, № 26

А. К.=Ал-др Каз, Корсак
«Перм. Сб.» М. 1860, с. 31-37; «Спб. Вед.» 1863, № 233; «Отеч. Зап.» 1859, № 9; «Р. Речь» 1861, №№ 7, 94. Ист.: Смышляев, 182

А. К.=Ал-др Корсаков
Марфа и Угар, или лакейская война. Ком. в I д., с фр. Из соч. Дюбоа. Спб. 1816. Ист.: Геннади, Слов, II, 88, 408

А. К.=Ал-сей Ник. Корсаков
«Р. Архив» 1879, № 6. Ист.: Росп. «Р. Архива» 1863-1908, 13

А. К.=А. Корш
«Моск. Вед.» 1856, №№ 112-113, 123—156. Ист.: Ламбины 1856, 32, 33, 140, 195

А. К.=Ал-др **Котельницкий**
«Пр. и Пол. Препр. Вр.» 1796. Ист.: ИРЛИ

А. К.=Ал-др Ал-др. **Котляревский**
«Моск. Вед.» 1861; «Древности» 1868, I. Ист.: Ламбины 1861, 272

А. К.=А. **Которослев**
«Нива» 1896. Ист.: ИРЛИ

А. К.=Ал-др Ал-сеев. **Кочубинский**
«Р. Филол. В.» 1880. Ист.: Венгеров, Источн., II, 115

А. К.=Ал-др Ив. **Кошелев**
«Моск. В.» 1827. Ист.: Колюпанов, I, кн. 2, 226

А. К.=А. Г. **Кравченко**
«В. Книги» 1924

А. К.=Ал-др **Краевский**
«Моск. Лист.» 1908

А. К.=Ал-сей Петр. **Крайский**
«Кр. Газ.» 1922. Ист.: ИРЛИ

А. К.=А. **Крапивин**
«Ирбит. Ярмар. Лист.» 1863; «Перм. Губ. Вед.» 1863

А. К. =Ал-др Ив. **Красницкий**
«Родина» 1898; «Прир. и Люди» 1913

А. К.=Ал-др Вас. **Красов**
«Р. Паломник» 1912, 1915. Ист.: ИРЛИ

А. К. —=Андр. Фрол. **Кропотов**
Ландшафт моих воображений. Спб. 1803. Ист.: Геннади, Слов., II, 182

А. К.=Ал-др Ал-др. **Крубер**
«Землеведение» 1907. Ист.: Грибановский, ч. II., в. I, 7

А. К.=Ал-др Вас. **Круглов**
«Свет» 1879, № 5; «Стрек.» 1880; «Р. Сатир. Лист.» 1889; «В. Европы» 1882, № 5: стихи; «Наблюд.» 1897; «Р. Обозр.» 1894; «Ист. В.» 1897; «Моск. Вед.» 1914; «Светоч и Дневн. Писателя» 1914. Ист.: Смирнов, Катал., I, 1; Карц. и Маз., 5

А. К.=Ал-др Осип. **Круглый**
РБС: Илличевский А. Д.; Павинский Григорий и др.

А. К.=Ал-др Кирил. **Крупский**
ЭСБ XVII и след.

А. К.=А. **Крылов**
«Ниж. Церк.-Общ. В.» 1913. Ист.: ИРЛИ

А. К.=Ал-др Лукич **Крылов**
«Соврем.» 1850, № 4; «Спб. Вед.» 1850, №№ 79-81; — Ведомость о народонасел. России по уездам губерний и областей. Спб. 1850. Ист.: Пфаф, 300

А. К. =Агафангел Ефим. **Крымский**
«Этногр. Обозр.» 1894, кн. 3; ЭСБ, XXXIII: Тогран (араб. поэт). Ист.: Комаров, 139; сбщ. А. Н. Максимов

А. К.=Ал-сей Ив. **Ксюнин**
«Веч. Время» 1913. Ист.: ИРЛИ

А. К.=Ал-сей Мих. **Кубарев**
«Москвит.» 1856, № 5. Ист.: Прозоров, 34; Языков, Обзор, II, 5

А. К.=Ал-др Раф. **Кугель**
«Пб. Газ.» 1893; «Театр и Иск.» 1898-1900. Ист.: Томашевский: «Лит. Наследство» 1934, № 13-14, 190, 200

А. К.=Ал-др Ник. **Кудрявцев**
«Р. В.» 1868, № 12. Ист.: Смирнов, Уроженцы, I, 13

А. К.=Ал-др Ив. **Кудряшов**
«Нов. Время»: об организации в Спб. первой помощи; о пожарах в деревнях и пр. Ист.: Архив Венгерова

А. К.=А. **Кузнецов**
«Сев. Край» 1902, № 49; «Голос» (Ярославль) 1910, № 84. Ист.: Огурцов, 85

А. К.= **А. Кузнецов**
«Краснояр. Рабочий» 1923. Ист.: Косованов, III, № 4819

А. К.=Ал-сей Кирил. **Кузнецов**
«Якут. Окраина» 1912. Ист.: Грибановский, I, 45

А. К.=А. П. **Кузьмин**
«Кр. Газ.» 1921. Ист.: ИРЛИ

А. К.=Ал-др Андр. **Кулаков**
«Осколки» 1886-87. Ист.: ИРЛИ

А. К.=Ал-др Рувим. **Кулишер**
«Речь» 1909-15: рецензии; «В. Опыт. Физики и Элем. Матем.» и др. Ист.: Архив Венгерова

А. К.=Анат. Ник. **Куломзин**
«В. Европы» с 1869

А. К.= Ал-др Ив. **Куприн**
«Волынь» 1895, № 180; 1896, № 279; 1897, №№ 5, 147; «Жизнь и Искусство» (Киев) 1894, №№ 315, 316, 319; 1896-1900; «Киевлянин» 1895, № 269; «Киев. Слово» 1893, №№ 2022-23; 1895, №№ 2799, 2850, 1897, № 3578; «Мир Божий» 1904, № 6; «Нов. Рус. Жизнь» (Гельсингфорс) 1920; «Одес. Новости» 1901, № 5259; «Приднепр. Край» 1919. Ист.: сбщ. Э. М. Ротштейн; ИРЛИ

А. К*.**=А. С. **Курбский**
«В. Европы» 1873, №№ 6-9. Ист.: Смирнов, Катал., I, 1, 28

А. К.=Ал-др Дм. **Курепин**
«Буд.» 1878, №№ 16-19, 38; 1881, № 50; 1888, № 40; 1889, № 50; «Нов. Время» 1888-91

А. К.=Ал-др Влад. **Кутузов**
«Веч. Москва» 1932-33

А. К.=Ал-сей Мих. **Кутузов**
«Моск. Ежем. Изд.» 1781. Ист.: Незеленов, Новиков—издатель журналов, 35

А. К.=Лия Исак. **Рейтынберг**
«Клуб» 1933. Ист.: сбщ. автора

А. К.=Андр. Ал-др. **Титов**
«Ист. В.» 1880-х гг. Ист.: сбщ. автора; см. еще «Каово, А.»

А. К.=Петр Викт. **Траубенберг**
«Изв. О-ва Археол. и Этногр. Казан. Унта», 1892. Ист.: Альфонсов, 28, 116

А. К.=Ник. Вас. **Чайковский**
«Слово» 1878, №№ 7, 12. [В огл: А. Р.]

А. К.— см. еще **Московский кадет А. К.**

А. К. и Б. Б.=Ал-др Раф. **Кугель** и Бор. Ильич **Бентовин**
Дым. Драм. сцены в 4 д. (По роману Тургенева). Спб. б. у. г. Ист.: Катал. ЛОДП 1913, (V, VI), 36

А. К. и В. С.=Ал-сей Конон. **Конов** и Вас. Мих. **Северин**
Опыт риторики Блера. Пер. с англ. Спб. 1791. Ист.: сбщ. Я. П. Гребенщиков

А. К. Б.=Ал-др Корн. **Бороздин**
«Ист. В.» 1886. Ист.: Шест.

А. К.-Б.=А. **Кононенко-Бородаевская**
«Наборщ. и Печат. Мир» 1911

А. К. В.=А. К. **Васильев**
ЭСБ

А. К. В.=Арк. Конст. **Васильевский**
Ист.: Катал. МОДП, 356

А. К. Г.=Алфей Кронид. **Галкин**
«Стрек.» 1891-92; «Шут» 1895. Ист.: Карц. и Маз., 5

А. К. Г.=Ал-др Карл. **Гермониус**
«Школа и Жизнь» 1910-11

А. К.-Д.=Анна Никит. **Круглова-Доганович**
«Христианин» 1915. Ист.: ИРЛИ

А. К. Е.=Ал-сей Кирил. **Елачич**
Ист.: Архив Венгерова

А. К. Е.=Осип Арк. **Коган** (Ерманский)
«Соц.-Дем.» 1904-05; — Царская казна и народный карман. Женева. 1905

А. К. И.=Ал-сей Конст. **Иванов**
ССЭ

А. К. П.=Ал-др Каз. **Пузыревский**
«Р. Инвалид» 1886, № 279

А. К. Р.=А. К. **Рождественский**
НЭСБ, XVI: Док

А. Л.=Ал-др Степ. **Афанасьев** (Чужбинский)
«Неделя» 1867, № 8. Ист.: Быков, Афанасьев (XII)

А. Л.=Ал-др Л-нид. **Вишневский**
В «Чеховском юбил. сб.» М. 1910. Ист.: Масанов, Чеховиана, I, 99, 104

А. Л.=Влад. Сав. **Войтинский**
Смертники. Берлин, 1911. Ист.: Архив Венгерова

А. Л.=Хаим Шимович **Гельфонд**
ЕЭ, т. V

А. Л.=Ал-сей Як. **Голяков**
«Раб. Край». Ист.: сбщ. Л. С. Богданов

А. Л.=Клем. Арк. **Корчмарев**
«Звезда» (Екатеринослав) 1922-23. Ист.: сбщ. автора

А. Л.=Ал-др Петр. **Куницын**
«ЖМНП», XLIII. Ист.: ИРЛИ

А. Л.=Ал-др Фед. **Лабзин**
«Пр. и Пол. Препров. Врем.» 1795, ч. VII: — Фигарова женитьба. Ком. в 5 д. соч. де Бомарше. Пер. М. 1787; Обстоятельное известие о чудесном спасении вдовы генерал-майорши Н[адежды Федоровны] М[икулиной]. М. 1812; Торжество Евангелия. Спб. 1821-22; Изд. кн.: Мысли, излиявшиеся при чтении молитвы господней: Отче наш. Соч. Сен[атора] З[ахара] К[арнеева]. Спб. 1814. Ист.: Геннади, Слов., II, 131, 208, 209, 362; Неустроев, 766

А.* Л.*=Ал-др Фед. **Лабзин**
Дифирамб на бессмертие души, соч. г-на Делиля. Пер. Спб. 1804. Ист.: Геннади, Спис. анон., 6

А. Л.=Ал-др Ив. **Лаврентьев**
«Р. Инвалид» 1870, №№ 50, 59; 1872, № 198

А. Л.=А. **Лавринович**
«Кн. и Рев.» 1922. Ист.: ИРЛИ

А. Л.=А. **Ладоговский**
«Р. Филол. В.» 1883. Ист.: Указ. к. «Р. Филол. В.» 1904

А. Л.=А. М. **Ладыженский**
«Кат. и Ссылка» 1924, т. VIII. Ист.: Кантор, «Кат. и Ссылка» 1921-1930, 16

А. Л.=Ал-др Сем. **Лазарев** (Грузинский)
«Еженедельник» 1887, № 1; «Буд.»; «Осколки» 1880-90-х гг.; «Развл.» 1895; «Веселая Кафедра» 1908; «Оса» 1909-13. Ист.: сбщ. автора

А. Л...=Ал-др Сем. **Лазарев** (Грузинский)
«Осколки» 1889

А. Л.=Ал-др Матв. **Лазаревский**
«Черниг. Губ. Вед.» 1853; «Киев. Стар.» 1880-90-х гг.; — Указатель источников для изучения малоросс. края. В. I. Спб. 1858: Ист.: Карц. и Маз., 6

А. Л.=Ал-др Бор. **Лакиер**
«ЖМНП» 1840-50-х гг. Ист.: Катал. Спб. ун., II, 369, 372, 777

А. Л.=А. **Ламакин**
«Р. Жизнь» 1900-х гг. Ист.: «Р. Слово» 1904, № 358

А. Л.=Адольф Ефим. **Ландау**
Прил. к «Гаркамелю» 1863, № 37; «Сев. Пчела» 1863, № 211; «Евр. Б-ка» 1871-78; «Молва» 1880, № 249; «Восход» 1881-84. Ист.: Лит. о евреях

А. Л.=А. **Лапинский**
«Р. Вед.» 1899, №№ 299, 312. Ист.: Архив «Р. Вед.»

А. Л.=Аристон Мих. **Ласкеев**
«Странник» 1903; «Церк. В.» 1909. Ист.: ИРЛИ

А. Л.=Анна Ал-др. **Лачинова**
«Наблюд.» 1892, № 12: Воспоминания о П. Летневой

А. Л.=Ал-сей П. **Лашкевич**
«Вят. Край» 1896, № 47; 1897, № 75. Ист.: Чарушин, 7, 10

А. Л.=Ал-др Степ. **Лашкевич**
«Киев. Стар.» 1888. Ист.: Шест.

А. Л.=А. **Лебедев**
«День» 1863, № 50. Ист.: Ламбины, 1863, 129

А. Л.=Ал-сей Ив. **Лебедев**
«Ниж. Лист.» 1905: Письма крестьянина; «Волж. В.» 1894-95; «Сарат. Дневн.» 1896-97; «Образование» 1899-1900; — Письма крестьянина. Н.-Новгород. 1905 [3 выпуска]; Что нужно крестьянину. Н.-Новгород. [1905]; Что такое народное управление. Н.-Новгород. 1906; Что читать крестьянам и рабочим. Н.-Новгород. 1906. Что такое крестьянский союз [Н.-Новгород 1905] и др. Ист.: сбщ. автора

А. Л.=Ал-сей Петр. **Лебедев**
«Чт. в Общ. Люб. Дух. Просвещ.» 1889-93; «Богосл. В.» 1893. Ист.: ИРЛИ

А. Л.=Арс. Гавр. **Лебединцев**
«Киевл.» 1896; — Русские государи в Киеве (1706-1885). Киев, 1896. Ист.: Шест.

А. Л.=Ал-др Ник. **Левашов**
«Ж. Охоты» 1876-77; «Прир. и Охота» 1879-85. Ист.: Сабанеев, 25

А. Л.=Андр. Як. **Левинсон**
«Совр. Мир» 1907-08; «День» 1911-14; «Муз. Соврем.» 1915-17; «Наш Век» 1917-19; «Ж. Искус.» 1919. Ист.: ИРЛИ

А. Л.=Ал-др Ив. **Левитов**
«Р. Речь» 1861, №№ 79-80, 97-98, 103-104; «Сев. Сияние» 1865. Ист.: «Р. Архив» 1907, кн. III, 465

А. Л.=А. А. **Левитский**
«Лит. хрестом. для всех». Одесса. 1900. Ист.: ИРЛИ

А. Л.=А. **Левшин**
«1812 г.» 1913

А. Л.=Ал-др Егор. **Левшин**
Путь к бессмертному сожитию. Пер. с фр. М. 1787. Ист.: Геннади, Слов., II, 224, 418

А. Л.=Ал-сей **Левшин**
Памелла. Ком. в 3 д., К. Гольдони. Пер. с итальян. М. 1812. Ист.: Сержпутовский, 124

А. Л.=Ал-сей Иракл. **Левшин**
«Одес. В.» 1828. Ист.: Туманский, 409

А. Л.=Анат. Ив. **Леман**
«Развл.» 1881-84; «Ист. В.» 1891-94

А. Л.=архим. **Леонид** [Кавелин]
«Чт. ОИДР» 1863-67; — Архиепископия первой Юстинияны Охридския и ее просветительное влияние на южных славян, болгар и сербов. М. 1867; Историческое описание Мещевского Георгиевского мужского общежительного монастыря. М. 1870; Месяцеслов Воскресенского, Новый Иерусалим именуемого монастыря для посетителей и богомольцев сей св. обители. М. 1870; изд. 2-е. М. 1875; Историческое и археологическое описание Успенского монастыря в г. Александрове, Владимир. губ. Спб. 1884; М. 1886 и 1891; Абхазия и в ней Ново-Афонский Симоно-Кананитский монастырь. М. 1885. Ист.: «Библиогр. Зап.» 1892, № 10, 695, 696, 699 (И. Корсунский)

А. Л.=арх. **Леонтий** [Лебединский]
«Дух. Беседа» 1859, № 15; 1860, №№ 1, 9; «Ист. В.» 1888, № 7. Ист.: Шест.; РБС, III, 501; Указ. имен «Ист. В.»

А. Л.=Ал-др Ал-др. **Леонтьев**
«Общ. Дело» 1907; «Кр. Газ.» 1920-24; «Пг. Правда» 1922. Ист.: ИРЛИ

А. Л.=Ал-сей Леонт. **Леонтьев**
Ге-янь, т. е. умные речи. Спб. 1776. Ист.: Смирнов, 371

А. Л.=Андр. Фил. **Леопольдов**
«В. Европы» 1820-х гг.; «Дам. Ж.» 1832, № 21; «Сарат. Губ. Вед.» 1840-х гг.; «Самар. Губ. Вед.» 1852-54; «Р. Дневн.» 1859, № 77; «Сарат. Справ. Лист.» 1872-73. Ист.: Межов, РИБ 1800-1854, I-III

А. Л.=Ал-сей Гер. **Летунов**
«Ковр. В.» 1906-07. Ист.: сбщ. Л. С. Богданов

А. Л.=Ал-др Павл. **Лидов**
ЭСБ; ЭСГ: химич. технология

А. Л.=Ал-др Ив. **Линьков**
«Сиб. Лет.» 1916. Ист.: ИРЛИ

А. Л.=Ал. П. **Липранди**
«Церк. Вед.» 1909. Ист.: ИРЛИ

А. Л.=Анна Влад. **Листовская**
«Нов. Труд» (Владимир). Ист.: сбщ. Л. С. Богданов

А. Л.=Ал-сей Бор. **Лобанов-Ростовский**
«Р. Стар.» 1873, № 7; 1877, № 11. Ист.: Смирнов, 371

А. Л.=Афан. Кирил. **Лобысевич**
«Барышек» 1770

А. Л.=Ал-др Мих. **Ловягин**
«Ист. В.» 1891, № 2; 1892, № 4; 1893, №№ 6, 7. Ист.: Указ. имен «Ист. В.»

А. Л.=Ал-др Ал-сеев. **Локтин**
«Сев. Край» 1902-03; «Книга 1906»; «Рампа и Жизнь» 1915. Ист.: Мезьер, Слов. указ., I, 259

А. Л.=А. **Лопатин**
«Солнце России» 1916, № 37

А. Л.= Ал-др Павл. **Лопухин**
«Церк. В.» 1895. № 41; «Христ. Чт.» 1901; ПБЭ, I, III—V; ЭСБ: церковная история Ист.: Лазаревский, Катал.

А. Л.=Апол. Мих. **Лоранский**
«Горн. Ж.» 1873. Ист.: Шест.

А. Л.=Ал-сей Ем. **Лосицкий**
«Спутн. Чит.» 1906

А. Л.=А. М. **Лотоцкий**
«Ж. д. Всех» 1904; «Церк. Вед.» 1905. Ист.: ИРЛИ

А. Л.=Ал-др Влад. **Лохвицкий**
«Моск. Вед.» 1855, № 88; 1856, №№ 43, 105, 108, 114; «Р. Слово» 1860, №№ 2-5, 7; «Отеч. Зап.» 1857, № 4; 1858, № 8; ЭСУч., I—V. Ист.: Смирнов, 371; Языков, IV, 56

А. Л.=Аделаида Ник. **Луканина**, по второму мужу **Паевская**
«В. Европы» 1878-82, 1884, 1886; «Сев. В.» 1886, №№ 2-4; 1887, № 2; 1888, № 9; 1890, №№ 3, 4. Ист.: Пономарев, Писательницы, 42

А. Л. =Ал-др Петр. **Лукин**
«Бирж. Вед.» 1878: Моск. письма

А. Л.=Анат. Вас. **Луначарский**
«Волна» 1906. Ист.: Ленин, Соч., изд. 3, IX, 425, 426, 431; ИРЛИ

А. Л.=Арон Павл. **Лурия**
«Южн. Вед.» с 1906. Ист.: Архив «Р. Вед.»

А. Л.=Ал-дра Львов. **Лускино**
Ист.: Катал. МОДП, 197, 310

А. Л.=А. **Лучинский**
«Ист. В.» 1900, № 5. Ист.: Указ. имен «Ист. В.»

А. Л.=А. Л. **Лыткин**
«Воспитание», 1860, № 10. Ист.: Смирнов, 371

А. Л.=Ал-др Дм. **Любавский**
Русская б-ка: уголовная хроника. Спб. 1882, в. I. Ист.: Шест.

А. Л.=А. Л. **Любенский**
«Самар. Губ. Вед.» 1855, №№ 8, 13, 14; 1856, № 1. Ист.: Ламбины 1855, 476, 478; Смирнов, 371

А. Л.=Альб. Альб. **Людже**р
«Морск. Сб.» 1858, № 9. Ист.: Петров

А. Л.***=Ал-др Осип. **Лютецкий**
Из-за благ земных. Драма в 5 д. М. [1904, совместно с С. Н. Эфрон]. Ист.: Авт. указ. в Катал. МОДП, доп. I, 15

А. Л.=Арк. Иоак. **Лященко**
«Жив. Стар.» 1891, №№ 2, 4; «Киев. Стар.» 1890-х гг.: «Лит. В.» 1902; Слов. Венгерова, т. V. Ист.: Архив Венгерова: Дилакторский, 60

А. Л.=Мих. Фед. **Миркович**
«Р. Стар.» 1890, т. LXVIII: Н. Н. Муравьев. Ист.: Росп. «Р. Стар.» 1888-90, 36

А. Л.= А. М. **Михайлов**
«Самар. В.» 1890-х гг.

А. Л.=Георг. Иппол. **Оппоков** (Ломов)
«Рабочий» 1917, № 3; «Коммунист» 1918, № 1

А. Л.=Вас. **Протопопов**
Совершенная любовь. Иносказательная повесть, сочиненная для тех, кои могут ею пользоваться. М. 1790. Ист.: Геннади, Слов., II, 208-09

А. Л.=Ал-др Лаз. **Стембо**
«Бирж. Вед.» 1910, 1916. Ист.: см. «Легри, А.»

А. Л.= Ал-сей Ал-сеев. **Тихонов** (Луговой).
«Русь» 1905, от 5/III; В сб. «Маяк». Спб. 1906. Ист.: Архив Венгерова; Слов. ОЛРС; ИРЛИ

А. Л.=Вас. **Феофаров**
«Перм. Край» 1901-03. Ист.: «Сев. Край» 1903,197 (автор)

А. Л.=Аким Львов. **Флексер** (Волынский)
«Рассвет»; «Р. Еврей» 1880-х гг. Ист.: Памяти А. Л. Волынского. Л. 1928, 13, 14

А. Л.=Иос. Моис. **Френкель** (А. Лаврецкий)
«Нар. В.» 1906; ЛЭФР. Ист.: ИРЛИ; см. еще «Лаврецкий, А.»

А. Л.=Ал-сей Ник. **Хавский**
Стихотворения в периодич. изданиях 1890-х гг.

А. Л. Б.-Д.=Ал-др Львов. **Бертье-Делагард**
Каталог карт, планов, чертежей, рисунков, хранящихся в музее Одесского О-ва истории и древностей. Одесса. 1888. Ист.: Е. Е. Гопштейн, Библиография библиогр. лит-ры о Крыме. Симферополь. 1930, 5; Ульянинский, II, 1918

А. Л. Г.=Ал-др Леонт. **Гарнак**
ЭВМН

А. Л. Г.=Ал-др Львов. **Гершун**
ЭСБ: физика

А. Л. К.=Ал-др Лукич **Крылов**
ЭЛПл

А. Л-К.=Ал-др Иул. **Львович-Костриц**а
«Север» 1890; «Нива» 1893, №№ 5, 7. Ист.: Торопов, «Нива» 1870-1899, 345; Карц. и Маз., 7

А. Л. К.—А. Ф. П.=Ал-др Лукич **Крылов** и Ал-др Фил. **Постельс**
ЭЛПл., I

А. Л. Л.=Ал-др Лавр. **Липовский**
«Лит. В.» 1901. Ист.: Дилакторский, 60

А. Л. Т.=Григ. Петр. **Альтерсон**
«Буд.» 1887, №№ 41, 43, 47. Ист.: Карц. и Маз., 7

А. М.=Мих. Георг. **Андреев**
«Матер. по китайск. вопросу» 1928

А. М.=Мих. Ив. **Анисимов**
Не думал, не гадал, а в женихи попал. Шутка-ком. в 3 д. Спб. 1879. Ист.: Катал. МОДП, 186

А. М.=арх. **Арсений** [Иващенков]
«Ворон. Губ. Вед.» 1862. Ист.: Венгеров, Слов., I, 762

А. М.=архим. **Афанасий** [Мирославский]
Посвящение в Ифике иерополитике или философии нравоучительной. Киев. 1712. Ист.: Карц. и Маз., 8

А. М.=Ал-др Ал-др. **Бестужев** (Марлинский)
«Сын Отеч.» 1830, №№ 29—32, 37—41; «Моск. Телегр.» 1831, № 16; 1832, №№ 6, 8. Ист.: «Отеч. Зап.» 1860, CXXX, 145, 148, 153 (М. И. Семевский); Ченцов, 306-08

А. М.=Петр Андр. **Вяземский**
«Моск. Телегр.» 1825, ч. VI: Письмо в Париж. Ист.: Пономарев, Вяземский, 80

А. М.=Аникита Мих. **Гусев**
«Библиогр. Зап.» 1892, № 7. Ист.: сбщ. А. Н. Соловьев

А. М.=Ал-дра Мих. **Коллонтай**
Ист.: Ленин, Соч., изд. 3, XVIII, 449

А. М.=Ал-сей Павл. **Кудрявцев**
«Нар. Лист.» 1907. Ист.: ИРЛИ; см. еще «Мирской, А.»

А. М.=Андр. Валер. **Мазаракий**
Памяти Григ. Андр. Лишина. Одесса 1888. Ист.: Шест.

А. М.=Апол. Ал-др. **Майков**
«Р. Мысль» 1882, № 12: Гарибальди и Мадзини. Ист.: ИРЛИ

А. М.=митроп. **Макарий** [Булгаков]
«Христ. Чт.» 1847. Ист.: ИРЛИ

А. М.=архим. **Макарий** [Миролюбов].
«Христ. Чт.»;—Очерк истории русской церкви в период дотатарский. Спб. 1847; Сказание о жизни и трудах св. Стефана, епископа Пермского. Спб. 1856; Сказание о жизни и трудах св. праведного Симеона, Верхотурского чудотворца. Спб. 1857; Сказание о жизни и чудесах преподобного Макария, Желтоводского и Унженского чудотворца. Изд. 2-е. М. 1857. Ист.: Смышляев, 71; Катал. Спб. ун., I, 452, 457, 629

А. М.=А. **Макаров**
«Нов. Лит.» 1907. Ист.: ИРЛИ

А. М.=Ал-др Конст. **Макаров**
ЭСБ, X: Дебют (в шахм. игре); XXXIX: Шашки и др.

А. М.=Ал-др Ник. **Максимов**
«Этногр. Обозр.» 1900, кн. 3; «Голос Мин.» 1910-х гг. Ист.: ИРЛИ; сбщ. автора

А. М.=Ал-др Петр. **Максимович**
Атлас Росс. империи. Спб. 1824. Ист.: Сержпутовский, 124

А. М.=Андр. **Максимович**
«Пр. и Пол. Препров. Врем.» 1797-98; «Нов. Р. Лит.» 1802, ч. V. Ист.: Неустроев, 773, 776, 853

А. М.=Анемп. Ион. **Малевинский**
«Вологод. Епарх. Вед.» 1865-66. Ист.: Дилакторский, 60

А. М.=Ал-др Иуст. **Малеин**
«Библиограф» 1890-91, 93; «Гимназия» 1892-93; «Филол. Обозр.» 1893-94; «Ист. В.» 1894; «Пед. Ежен.» с 1894; «Нов. Время» 1906, № 10735; «Гермес» 1910-17; «Бирюч» 1919, № 15-16; «Изв. Археол. Комис.» 1903;—Иоанн Георг Корб. Дневник путешествия в Московию (1698 и 1699 гг.). Введ., пер. и прим. А. М. Спб. 1906; Барон Сигизмунд Герберштейн. Записки о Московитских делах. Спб. 1908. Ист.: Латышев, 397, 398, 400, 401; Ветнек

А. М.=Ал-сей **Фед. Малиновский**
«Гор. и Дер. Б-ка» 1782. ч. II; — Эйлалия Мейнау, или следствия примирения. Траг. в 5 д., Циглера. Пер. с нем. М. 1796; Любопытное путешествие монаха Жана дю План Карпина... М. 1800. Ист.: Сопиков, IV, 159; V, 31; Неустроев, 329

А. М.=Ал-др Эд. **Мальмгрен**
РБС: Болес Гарман; Болес Карнелий; Брок П. Ф.

А. М.=Арк. Павл. **Мальшинский**
«Р. В.» 1889, № 6. Ист.: сбщ. Б. П. Козьмин

А. М.=Л. **Мандельштам**
«Нива» 1902, № 36: «Дурнушка». Ист.: Ред. «Нивы»

А. М.=Ал-др Вас. **Мандрыкин**
Ист.: Слов. Харьк. гимн.

А. М.=Ал-др Аполл. **Мануйлов**
«Р. Вед.» 1889, № 85; 1892, № 280. Ист.: Архив «Р. Вед.»

А. М.=Анат. **Мариенгоф**
«Гостинница для Путешествующих в Прекрасном» 1922. Ист.: Есенин, Стихи и проза, IV, 449

А. М.=Ал-сей Ив. **Маркевич**
«Одес. В.» 1881, № 10; «Библиогр. Зап.» 1892

А. М.=Арс. Ив. **Маркевич**
«Изв. Таврич. Уч. Архив Комиссии» 1913. Ист.: «Изв. Акад. Наук», сер. VI, 1927, № 18

А. М.=Ал-сей Ал-сеев. **Марков**
«В. Европы», 1875, № 12

А. М.=Ал-сей Влад. **Марков**
«Этногр. Обозр.»; ЭСГ: народная рус. лит-ра. Ист.: Архив Венгерова

А. М.=Ал-сей Ив. **Мартос**
«Р. Зрит.» 1829

А. М.=А. **Мартынов**
«Р. Дневн.» 1859, № 73

А. М.=Анаст. Як. **Марченко**, в замуж. **Кирьякова**
«Иллюстрация»; «Сев. Обозр.»; «Финский В.» и одес. изд. Ист.: БЭ, XII, 686; ЭСГ, XI, 663

А. М.=Ал-др Леонт. **Маслов**
«Этногр. Обозр.» 1909, кн. 2-3. Ист.: сбщ. А. Н. Максимов

А. М.=А. **Матвеев**
«Р. В.» 1888. Ист.: Шест.

А. М.=А. **Матов**
«Прир. и Охота» 1881. Ист.: Сабанеев, 69, 107

А. М.=Ал-др Ив. **Матов**
«Волж. Слово» 1915. Ист.: сбщ. И. И. Лебедев

А. М.=Анна Ал-сеев. **Матова**
«Дам. Мир» 1911-14; «Свет» 1914-16. Ист.: ИРЛИ

А. М.=Ал-др Ив. **Матюшинский**
«Спб. Вед.»; «Торг.-Пром. Газ.» 1890-х гг.; «Р. Слово» 1903, №№ 180, 223. Ист.: сбщ. автора; архив «Р. Слова»

А. М.=Фед. Фед. **Матюшкин**
«Морск. Сб.» 1860, № 6. Ист.: Петров, 492; отд. II, 12

А. М.=Ал-др **Медведев**
Таблица российской этимологии для малолетн. возраста. Спб. 1829. Ист.: Катал. Спб. ун., I, 452, 905

А. М.=Августа Влад. **Мезьер**
«Задачи Обновл. Школы» 1908, № 1; «Нар. Ж.» 1912, № 2; «Обзор кн. и журн.» 1913, №№ 3, 8; «В. Коопер.» 1917, №№ 9, 10; «Пг. Коопер.» 1918; «Изв. Петрогубкоммуны» 1921. Ист.: 30-летний юбилей А. В. Мезьер. Л. 1926

А. М.=Ал-др Ник. **Мельников**
«Пб. Газ.» 1910. Ист.: ИРЛИ

А. М.=Андр. Павл. **Мельников**
Ист.: Архив Венгерова

А. М.=Ал-сей Фед. **Мерзляков**
«Чт. д. Вкуса, Раз. и Чув.» 1792, ч. V; «Рос. Магаз.» 1792; «Пр. и Пол. Препров. Врем.» 1795, ч. VIII; Эфемериды. М. 1804. Ист.: Неустроев, 695, 728, 767; Прозоров, 43

А. М.=Андр. Як. **Меринг**
«Голос» (Ярославль) 1911, № 6

А. М.=Ал-др Вас. **Меркулов**
«Книга» 1906-07

А. М.=Ал-др Петр. **Мертваго**
«Нов. Время» 1880, № 1444. Ист.: Архив Венгерова

А. М.=А. **Метелкин**
«Р. Ж. Троп. Мед.» 1929, № 9—10: Библиограф-системат. указатель рус. ветеринарной литературы

А. М.=Амвр. Лукьян. **Метлинский**
Памятники для истории языка и словесности Южноруссии (Малороссии и Червоноруссии). История. Харьков. 1840. Ист.: Тарнавский (XVI), 206

А. М.=А. **Мещевский**
Наталья боярская дочь. Повесть в стих. Спб. 1817; Марьина роща. Повесть в стих. Спб. 1818. Ист.: Венгеров, Слов., VI, 271 (М. Н. Мазаев)

А. М.=Ал-др Матв. **Мещерский**
«Морск. Сб.» 1863, № 8. Ист.: Петров, 540; отд. II, 12

А. М.=Аракел Богдан. **Микаэльянц**
«Ран. Утро» 1914

А. М.=Ал-др Петр. **Милюков**
«Ист. В.» 1881-82, 1884, 1888. Ист.: Указ. имен «Ист. В.».

А. М.=А. Ф. **Миляев**
«Р. Слово» 1901, № 199; «Р. Паломник» 1907. Ист.: ИРЛИ; Архив «Р. Слова»

А. М.=А. **Михайлов**
«Краеведение» 1928

А. М.=А. М. **Миндалевич**
«Якут. Окраина» 1912, № 48. Ист.: Грибановский, II, 13

А. М.=Ал-сей Плат. **Миронович**
«Нов. Обозр.» 1897-98

А. М.=Ал-др Петр. **Михневич**
«Пед. Сб.» 1900-х гг.

А. М.=Андр. **Михневич**
«Ковен. Губ. Вед.» 1859. Ист.: Смирнов, 371

А. М.=А. Р. **Младенович**
«Маляр» 1906; «Свет» 1914

А. М.=А. Г. **Мовшенсон**
«Ж. Искус.» 1920-23. Ист.: ИРЛИ

А. М.=А. **Можайский**
«Р. Худ. Лист.» 1857, № 14. Ист.: Ламбины 1857, 132

А. М.=Ал-дра Ник. **Можарова**
Сб. «О минувшем» 1909: Воспоминание о П. Г. Заичневском.
Ист.: Кантор, «Кат. и Ссылка» 1929-1930, 8, 97

А. М.=Ал-сей Егор. **Мокшанцев**
«Р. Мысль» 1899, № 4. Ист.: Толстой, LXXII, 109

А. М.=Ал-сей Ник. **Мошин**
1. Усмирили. 2. За что. Спб. 1906

А. М.=Ал-др Андр. **Мурашкинцев**
ЭСБ: экономика

А. М.=А. **Муринова**
«Жизнь» 1902, № 2. Ист.: С-д. изд., I, 25

А..М..=Ал-дра Вас. **Мухина**, в замуж. **Карамзина**
Новые семейственные картины, Авг. Лафонтена. Пер. с фр. М. 1805, ч. I и II. Ист.: Геннади, Слов., II, 360

А. М.=Ант. Осип. **Мухлинский**
ЭСУч., I-IV

А. М.=Ал-др Сам. **Пиккер** (Мартынов)
«Отклики Совр.» 1906, №№ 2, 3; «Возрождение» 1910, №№ 9, 10; «Наша Заря» 1913. Ист.: «Кат. и Ссылка» 1925, № 4 (17), 276

А. М.=Яков Петр. **Полонский**
«Соврем.» 1857, № 5. Ист.: «Лит. Наследство», т. 53-54, 1949, 278, 464

А. М.=А. Г. **Рай**
«Кр. Газ.» 1924. Ист.: ИРЛИ

А. М.=А. **Свентицкий**
«Кр. Газ.» 1923; «Зори» 1924. Ист.: ИРЛИ

А. М.=Ник. Сем. **Селивановский**
«Сын Отеч.» 1838, кн. 2. Ист.: «Лит. Наследство», т. 56, 1950, 226

А. М.=Анемп. Ал-др. **Тарутин**
«Сев. Край» 1900, № 68. Ист.: сбщ. П. А. Дилакторского; см. еще «Михайлов, А.»

А. М.=Лев Ник. **Урванцов**
«Живоп. Обзор.» 1895: Хозяин и работник. Ист.: Архив Вентерова

А. М.=Ал-др Конст. **Шеллер** (Михайлов)
«Дело» 1867, № 1; 1876, №№ 1-3; 1877, №№ 2, 6; 1878, № 10; «Жен. В.» 1867; «Илл. Газ.» 1877, №№ 10, 12. Ист.: Карц. и Маз., 8

А. М.=Андр. Ив. **Шингарев**
«Р. Вед.» 1907, № 248. Ист.: сбщ. А. Н. Максимов

А. М.=Ал-др Леонт. **Эльсниц**
«Дело» 1882, №№ 6, 10, 12; 1883, №№ 4, 6, 8, 10, 12; 1884, №№ 2, 4; «Р. Вед.» 1883-84. Ист.: Сб. «Р. Вед.», 210; «Звезда» 1929, № 12, 183

А. М.—см. еще: 1) **Князь А. М.**; —2) **Старец А. М.**; — 5) **Старослуживый солдат А. М.**

А. М. и Л. М.=Апол. Ник. и Л-нид Ник. **Майковы**
Предисл. в кн.: Валериан Майков. Критические опыты. (1845-1847). Спб. 1891. Ист.: Симони, Майков, 51

А. М.—А.=Ант. Март. **Оссендовский**
«Веч. Время» 1915. Ист.: ИРЛИ

А. М. Б.=Ал-сей Вас. **Болдырев**
«Тр. ОЛРС» 1819, ч. XV. Ист.: Слов. Моск. ун., I, 98

А. М. Б.=Андр. Мих. **Болотов**
ЭЛПл., IV

А. М. В.=Афан. Мих. **Ванчаков**
«Церк. Вед.» 1908. Ист.: ИРЛИ

А. М. Г.=А. М. **Громов**
«Наша Жизнь» 1911

А. М. З.=Аким Мих. **Золотарев**
«Р. Инвалид» 1887-90; «Воен. Сб.» 1888 № 6; ЭВМН. Ист.: Катал. Спб. ун., II, 228, 253

А. М. З.=Ал. М. **Зон**
«Кр. Газ.» 1920. Ист.: ИРЛИ

А. М. К.=Ал-др Вас. **Мак-Киббин**
«К Спорту» 1914-16. Ист.: сбщ. В. В. Смирнов

А. М. К.=Ал-др Матв. **Кованько**
ЭСБ, XXII: Парашют

А. М. К.=Ал-сей Мих. **Кубарев**
«Москвит.» 1854, кн. I: Саллустий, римский историк. Ист.: Барсуков, XIII, 220

А. М. Л.=Ал-др Мих. **Ловягин**
«Ист. В.» 1890-1900-х гг.; «Лит. В.» 1901; «Гермес» 1911; ЭСБ; РБС; Русское библиолог. общество. Доклады и отчеты. 1913. Ист.: Указ. имен «Ист. В»; Дилакторский, 60

А. М. М.=Ал-др Макс. **Максимов**
Степные разбойники и три миллиона золотом. Пред. в 5 д. М. 1893; Народная беда. Сказочно-фантаст. представл. в 3 д. (Белорусская легенда). М. [1905]. Ист.: Катал. МОДП, 181, 282

А—М—О.=Ал-др Петр. **Мертваго**
«Утро России» 1907-10

А. М. О. — см. **Эпикур и А. М. О.**

А. С. М.=А. М. **Серебренников**
«Сиб. Наблюд.» 1900-х гг.

А. М. Х.=Ал-др Макар. **Худобашев**
ЭЛПл., II-III

А. М. Ц.=Ал-др Мих. **Иванцов-Платонов**
«День» 1862, №№ 13 и 14. Ист.: Отчет о состоянии Моск. ун-та за 1894 г., 318 (М. Корелин)

А. Н.=Дм. Ник. **Анучин**
«Р. Вед.» 1886, № 11. Ист.: Слов. Ак Наук, I, 5

А. Н.=Конст. Конст. **Арсеньев**
«В. Европы» 1869, № 6; 1872, № 9; 1875, №№ 10-12; 1877, № 1; 1878, № 6. Ист.: Катал. «В. Европы» 1869-90, 18, 38, 55, 67, 72, 159, 163

А. Н.=Ник. Андр. **Артлебен**
«Владим. Губ. Вед.» 1881, № 7. Ист.: Смирнов, Владим. вед., 274

А. Н.=Ал-сей Осип. **Благоразумов**
«Жизнь» 1900. Ист.: см. «Недолин, А.»

А. Н.=Наум Сем. **Броунд**
«Р. Слово» 1903: корр. из Рима. Ист.: Архив «Р. Слова»

А. Н.=Петр Вас. **Васильев**
«Славянин» 1913. Ист.: см. «Новгородский, А.»

А. Н.=Ал-др Ник. **Винокуров**
Ист.: Деятели рев. движ., V, в. II, 845

А. Н.=Ал-др Мирон. **Зельдов** (Неманский)
В сб. «Пережитое», т. I. [Спб.]. 264-75: Возникновение «Arbeiterstimme»; в орга-

нах Бунда. Ист.: Мезьер, Слов. указ., I, 673; см. еще «Неманский, А.»

А. Н.=Петр Ник. **Кудрявцев** (Нестроев)
«Моск. Наблюд.» 1834; 1838-39; «Телескоп» 1830-40-х гг.; «Отеч. Зап.» 1840 № 9; 1841, №№ 15, 18; 1842, № 24; «Р. В.» 1858, № 5. Ист.: в кн. автора: Повести и рассказы. М. 1866, ч. I: в предисл.

А. Н.=Ал-др Макс. **Максимов**
Убийца-психопат. Ком.-фарс в 3 д. М. 1886. Ист.: Катал. МОДП, 304; см. еще «Невский, А.»

А. Н.=Ал-др Ал-др. **Навроцкий**
«Р. Речь» 1879-82

А. Н.=Ал-др Ник. **Надеждин**
«Спб. Дух. В.» с 1895; «Правосл. Р. Слово» 1902-04. Ист.: Афанасьев, II, 306

А. Н.=А. А. **Назаров**
«По заветам Ильича» (Якутия) 1925. Ист.: Грибановский, ч. II, в. I, 26

А. Н.=**Али Назим**
ЛЭ: биогр. тюркс. писат.

А. Н.=Ал-др Павл. **Налимов**
«Р. Школа» 1897-900; «Нов. Ж. д. Всех» 1913. Ист.: Фомин, Puschkiniana, 66

А. Н.=Андр. Андр. **Нартов**
«Ежем. Соч. к Пользе и Увес.» 1755-61; «Праздное Время» 1759; «Трудол. Пчела» 1759; «Тр. ВЭО» 1766-89; — Превращенный мужик. Ком. в 5 д., Гольберга. Пер. с нем. Спб. 1765; Молодой ученый. Ком. в 3 д., Лессинга. Пер. Спб. 1765. Ист.: Неустроев; Геннади, Слов., III, 12; Губерти, I, 143; Карц. и Маз., 8

А. Н.=Ал-сей Вас. **Нарышкин**
«Полез. Увесел.» 1760. Ист.: Неустроев, 85, 86; Карц. и Маз., 8

А. Н. =Анна Ал-др. **Наумова**
«Благонамер.». Ист.: сбщ. П. Н. Берков

А. Н.=**Ал-др** Матв. **Невельской**
«Морск. Сб.» 1855, № 8; 1869, № 5. Ист.: Петров, 159, 594; отд. II, 14

А. Н.=**Ал-др** Ник. **Невельской**
«Нива» 1876-78. Ист.: Ред. «Нивы»; ИРЛИ

А. Н.=А. А. **Нейфельд**
«Пед. Ежен.» 1895

А. Н.=Ал-сей **Некрасов**
Сто двадцать четыре священные истории из ветхого и нового завета. М. 1820 [было неск. изд.]; Энциклопедический и экономический календарь. Харьков. 1821; Краткая российская грамматика для обучающихся. М. 1837. Ист.: Геннади, Слов., III, 25; Сержпутовский, 124

А. Н.=Ал-др Петр. **Нелюбин**
Кровоостанавл. жидкость. 1840. Ист.: Смирнов, 371

А. Н.=А. **Нестеров**
Юмор. листки 1858 г.: «Смех»; «Смех № 0»; «Смех № 00»; «Смех (под хреном)»; «Смех Смехович»

А. Н.=Ал-др Ник. **Неустроев**
«Р. Стар.» 1874, № 4. Ист.: Смирнов, 371

А. Н.=А. А. **Нечаев**
«Изв. по Казан. Еп.» 1912; «Правосл. Собесед.» 1913. Ист.: ИРЛИ

А. Н.=А. М. **Нечаев**
«Ист. В.» 1909

А. Н.=архиеп. **Никанор** [Каменев]
«Изв. по Казан. Еп.» 1910. Ист.: ИРЛИ

А. Н.=Ал-др Никит. **Никитин**
«Сев. Пчела» 1857, № 155; ЭЛПл. Ист.: Катал. Спб. ун., I, 523, 541

А. Н.=А. Н. **Никифорова**
«Вопр. Страх.» 1914. Ист.: ИРЛИ

А. Н.=А. **Николаев**
РБС: Симеон Алексеевич; Симеон Андреевич; и мн. др.

А. Н.=арх. **Николай** [Зиоров]
Император Александр благословенный и его время. Спб. 1912. Ист.: ИРЛИ

А. Н.=А. **Никольский**
«Владим. Губ. Вед.» 1845, № 33

А. Н.=А. **Никольский**
РБС

А. Н.=Ал-др Мих. **Никольский**
ЭСБ, X и след.: зоология

А... Н...=Ал-др Серг. **Никольский**
Ельига и Рожер или Роберт храбрый, де-Трессана. Пер. с фр. М. 1809. Ист.: Геннади, Слов., III, 39

А. Н.=арх. **Нил** [Исакович]
«Яросл. Еп. Вед.» 1860-х гг.; — Путевые записки. Ярославль 1869; то же. 2 части. Ярославль 1874. Ист.: Якушкин, Обыч. право, I, 135; Катал. Спб. ун., I, 260, 523, 544

А. Н.=А. **Новиков**
«Ист. В.» 1900. Ист.: Указ. имен «Ист. В.»

А. Н.=А. **Новоземов**
«Спб. Вед.» 1910-12. Ист.: ИРЛИ

А. Н.=Ал-др Ив. **Новоходский**
«Сев.-Кавк. Край» 1929

А. Н.=Авен. Евстиг. **Ноздрин**
«Дубинушка» 1906; Ив.-Возн. Календарь-Ежег. Ист.: сбщ. автора

А. Н.=Ал-др Эм. **Нольде**
«ЖМНП» 1905

А. Н.=А. **Носков**
«Веч. Огни» 1918. Ист.: ИРЛИ

А. Н.=Альфр. Павл. **Нурок**
«Аполлон» 1909

А. Н.=А. Ник. **Попов**
«Москвит.» 1845, № 1. Ист.: Колюпанов, II 71

А. Н.=Ал-др Ник. **Пыпин**
«В. Европы» 1877, №№ 10-12; 1883, № 12; 1884, №№ 1, 3-5, 7-9, 12; 1885, № 7; 1886, №№ 3, 5-7, 10; 1887, № 2; 1889, № 11. Ист.: Барсков, 33-36, 38, 41-44

А. Н.=Ал-др Серг. **Скобелев** (Неверов)
«Кр. Армия» (Самара) 1919 и в др. изд. Ист.: «Изв. ВЦИК» 1925, № 295 (некролог)

А. Н.=Люб. Бор. **Хавкина**
«Харьк. Губ. Вед.» 1892-1902: статьи о деятельности просвет. учреждений. Ист.: сбщ. автора

А. Н.=Ал-др Ник. **Шипицын**
«Вост. Обозр.» 1890-х гг.; «Сиб. Жизнь» с 1900 г. — Наши гласные. Томск. 1901. Ист.: сбщ. А. И. Попов

А. Н.=Серг. Ник. **Шубинский**
«Ист. В.» 1898, № 6; «Нов. Время» 1906, № 10710: Таврический дворец. Ист.: «Ист. В.» 1913, № 6, 27

А. Н. А...=Ал-др Ник. **Андреев.**
Пьесы. Ист.: Катал. Спб. ун., I, 549

А. Н. А.=архим. Аполлос [Алексеев]
«Чт. ОИДР» 1848, №№ 5-8; — Всероссийские патриархи. М. 1848. Ист.: Венгеров, Слов., I, 699

А. Н. Б.=А. Н. **Баратынский**
Стихотворения. Спб. 1889. Ист.: Карц. и Маз., 8

А. Н. Б.=Ал-др Ник. **Брянчанинов**
«Нов. Звено» 1914. Ист.: ИРЛИ

А. Н. В.=Анат. Ник. **Вершинский**
«Твер. Стар.» 1912. Ист.: Бенешевич 1912, 265

А. Н. В.=А. Н. **Власов**
ЭСУч., IV

А. Н. Г.=А. Н. **Гиллесем**
«Курск. Еп. Вед.» 1914. Ист.: ИРЛИ

А. Н. Г.=А. Н. **Глубоковский**
ПБЭ, VII—VIII, XII. Ист.: ИРЛИ

А. Н. Г. — см. еще **Старый лейб-гусар кн. А. Н. Г.**

А. Н. Д.=Ал-сей Ник. **Деревицкий**
«Ист. В.» 1890. Ист.: Шест.

А. Н. Е.=А. Н. **Егоров**
«Стрек.» 1880-83; «Осколки» 1882. Ист.: ИРЛИ

А. Н. Е.=А. Н. **Емельянов**
«Родн. Речь» 1897, №№ 4-12: Современные отголоски

А. Н. Е.=Ал-др Ник. Емельянов (Коханский)
«Искры» 1901; «Шутенок» 1906

А. Н. З. — см. **Директор Ярмарочной Конторы А. Н. З.**

А. Н. — И.=Ал-др Игн. **Наркевич-Иодко**
Пьесы. Ист.: Катал. МОДП

А. Н. К.=Ал-др Ник. **Канаев**
Фанаберия. Ком. в 4 д. М. 1901. Ист.: Катал. МОДП, 309

А. Н. К.=Ал-др Ник. **Креницын**
«Спб. Вед.» 1865. Ист.: Шест.

А. Н. К.=Ал-сей Ник. **Крылов**
ЭВМН

А. Н. Л.=Ал-др Ник. **Леонтьев**
ЭЛПл

А. Н. М.=Аполл. Ник. **Майков**
ЭСУч

А. Н. М.=Аполл. Никиф. **Марин**
Русские богатыри. Изд. 2. Воронеж 1872. Ист.: Шест.

А. Н. М.=Ал-др Ник. **Миклашевский**
ЭСБ, XIII: экономика

А. Н. М.=Ал-др Ник. **Молчанов**
«Ист. В.» 1886, № 2

А. Н. М.=Ал-др Ник. **Мосолов**
«Р. Стар.» 1888, № 3. Ист.: Шест.; Росп. «Р. Стар.» 1888—90, 41

А. Н. О.=А. Н. **Обнинский**
«Юрид. В.» 1878. Ист.: Карц. и Маз., 9

А. Н. О.=Ал-др Ник. **Овсянников**
«Р. Архив» 1897, № 8. Ист.: Росп. «Р. Архива» 1863-1908, 187

А. Н. О.=Ал-сей Ник. **Оленин**
Краткое рассуждение о бухгалтерии и в особенности о бухгалтерии казенных мест. Спб. 1810. Ист.: Сопиков, IV, 188

А. Н. О. Р.=Ал-др Ник. **О'Рурк**
«Слово» 1904; «В. Знания» 1907-08. Ист.: сбщ. автора

А. Н. П.=А. Н. **Петров**
РБС: Павленков, Е. Д.; Палеолог, Г. Н.; Палицын, М. Я... и др.

А. Н. П.=Ал-сей Ник. **Плещеев**
«Р. Вед.» 1880-х гг. Ист.: Сб. «Р. Вед.», 134

А. Н. П.=Ал-др Ник. **Попов**
«Дет. Б-ка» 1836; «Б-ка д. Воспит.» 1845. Ист.: Длугач, 153, 171, 179

А. Н. П.=Ал-др Ник. **Пыпин**
ЭСУч

А. Н. П.=Мих. Ив. **Семевский**
«Р. Стар.» 1890, №№ 4, 5 и 6. Ист.: Росп. «Р. Стар. 1888-90, 31

А. Н. С.=Ал-др Ник. **Серов**
ЭСУч., II-III

А. Н. С.=Андр. Ник. **Сиротинин**
«Артист». Ист.: Карц. и Маз., 9

А. Н. С.=Ал-др Ник. **Скугарев**
«Перм. Губ. Вед.» 1890-х гг.; «Рудокоп» 1899-900-х гг. Ист.: сбщ. В. А. Весновского

А. Н. С.=Ал-др Ник. **Сотников**
Ист.: Катал. ЛОДП. доп. IV

А. Н. С.=Ал-др Ник. **Струговщиков**
ЭЛПл., I

А. Н. Х.=Ал-др Ник. **Хвостов**
ЭСУч., I, III, IV

А. О.=Вас. Григ. **Авсеенко**
«Р. Мир» 1871-75. Ист.: Быков, 362

А. О.=Ник. Петр. **Ашешов**
«Час» 1907; «Совр. Мир» 1915. Ист.: ИРЛИ

А. О.=Вас. Ал-др. **Васильев**
«Маяк» 1844, XIII. Ист.: Указ. к «Маяку» 1840-1844, 64, 96

А. О.=Пав. Ив. **Лебедев-Полянский**
«Пролет. культура» 1918-20. Ист.: «Лит. Наследство», т. 55, 1948, 612-15 (автор)

А. О.=И. А. **Лейзерович**
«Кн. и Рев.» 1920-22. Ист.: см. «Ольшевский, А.»

А. О.=А. **Образцов**
«Пед. Ежен.» 1896: Е. Е. Замысловский (некролог). Ист.: Ветнек, 36

А. О.=Ал-др Ив. **Обтемперанский**
«Владим. Еп. Вед.» 1893, № 21. Ист.: Смирнов, Владим. Вед., 358

А. О.=Ал-др Ник. **Овсянников**
«Р. Архив» 1896, № 8. Ист.: Росп. «Р. Архива» 1863-1908, 139

А. О.=А. **Овсянников**
«Бирж. Вед.» 1874. Ист.: Шест.

А. О.=Ал-др Ив. **Одоевский**
«Сын. Отеч.» 1825, чч. XCIX, CII; «Соврем.» 1838, X. Ист.: Кубасов, 17; Ченцов, 446, 448, 737

А. О.=Аникита Дм. **Озерский**
Элоа. Индийская легенда. Спб. 1839. Ист.: Катал. Спб. ун., I, 550, 592, 1069

А. О. =Ал-др Вас. **Оксенов**
«Ист. В.» 1890-х гг. Ист.: Указ. имен «Ист. В.»

А. О.=Ал-сей Ив. **Окулов**
«Соврем.» 1913. Ист.: ИРЛИ

А. О.=Ал-сей Ник. **Оленин**
Письмо к графу Ал-сею Ив. Мусину-Пушкину о камне Тмутараканском, найденном на острове Тамане, в 1792 г.

Спб. 1806; Исторические воспоминания о нашествиях на Россию. Спб. 1816; Опыт о правилах медальерного искусства. Спб. 1817; Опыт о костюме. Спб. 1835. Ист.: Катал. Спб. ун., I, 550, 594, 657; Геннади, Кн. ред., 77; Венгеров; Слов., VI, 271; Смирнов, 813

А... О...=Ал-сей Ник. **Оленин**
«Сев. Пчела» 1832

А..... О.....=Ал-сей Ник. **Оленин**
Опыт о приделках к древней статуе Купидона, встягивающего тетиву на лук, соч. А..... О..... Спб. 1815; Письмо А. О. к Е. Ф. Тимковскому о беспрестанной молитве ламаитов, подписал А..... О...... Спб. 1824. Ист.: Катал. Спб. ун., I, 594; Геннади, Слов., III, 66

А. О.=**Фед. Кирил. Оленич-Гнененко**
«Морск. Сб». 1860, №13. Ист.: Петров, 141, отд. II, 15

А. О.=Аким Ал-сеев **Олесницкий**
«Руков. для Сел. Паст.» 1872

А. О. =Ал-дра Павл. **Ольденбург**
«Воспит. и Обуч.» 1886-91. Ист.: ibid. 1891, № 12, 400 (некролог)

А. О.=Ал-др Ал-др. **Ольхин**
«Б-ка деш. и общедоступ.» 1875, №№ 5, 9

А. О.=Ал-сей Осип. **Олюнин**
«Морск. Сб.» 1865, № 10. Ист.: Петров, 191, отд. II, 15

А. О.=Ал-др Мих. **Ону**
ЭСБ

А. О.=Влад. Петр. **Опочинин**
«Нов. Время» 1914-15. Ист.: ИРЛИ

А. О.=Ал-сей Вас. **Орешников**
«ЖМНП» 1893, № 2; «Археол. Изв. и Зам.» 1894. Ист.: Слов. Археол. о-ва, отд. II, 141

А. О.=**А. Осипов**
Суд Шемяки. М. 1794; Суд Шемякин. Изд. 2. М. 1794. Ист.: Сопиков, IV, 331. У Карц. и Маз. (10) приписано А. Оленину

А. О.=**А. Осипов**
«Театр и Искус.» 1898. Ист.: Томаш.

А. О.=**А. В. Ососов**
Под предисл. в брош.: Синодик членов Второй Гос. Думы. В. I. Спб. 1907

А. О.=Ант. Март. **Оссендовский**
«Бирж. Вед.» 1910-13; «Веч. Время» 1914. Ист.: ИРЛИ

А. О.=Ал-др Вяч. **Оссовский**
«Слово» 1905-07; «Аполлон» 1909

А. О.=Ал-др Ник. **Островский**
«Моск. Гор. Лист.» 1847. Ист.: «Театр и Искус.» 1903, № 8, 186

А. О.=Андр. Ив. **Остроглазов**
«В мире книг» 1907

А. О.=Ал-др Як. **Острогорский**
«Образование» 1893-95; «Р. Школа» 1894. Ист.: ИРЛИ

А. О.=Ал-сей Ник. **Острогорский**
«Искра» 1859, № 7; «Пед. Сб.» 1890-900-х гг.; «Соврем.» 1862, № 5; «Школа и Жизнь» 1894, 1911. Ист.: «Пед. Сб.» 1917, XII, 183; ИРЛИ

А. О.=Амплий Ник. **Очкин**
«Б-ка д. Чт.»; «Сын Отеч.» 1825. — Пустынник Сен-Жерменского предместья, соч. Кольпе. Пер. с фр. 2 чч. Спб. 1826; Два года в Константинополе. Спб. 1828. Ист.: Сержпутовский, 124; Катал. Спб. ун., II, 184; В. И. Сантов в неопубликованном письме к А. В. Смирнову

А. О. и Д. Г.=Ал-др Ник. **Островский** и Дм. Афан. **Тарасенков** (Горев)
«Моск. Гор. Лист.» 1847, **№ 7: сцена из** комедии «Несостоятельный должник» Ист.: РБС, XII, 426

А. О. и С. С.=Ал-др Оскар. **Отт** и Серг Серг. **Сухонин**
Операция профессора Вердье. Пьеса в 1 д. Пер. с фр. Ист.: Катал. ЛОДП, 3, 24

А. О. И.=Ал-сей Осип. **Ивановский**
«Христ. Чт.» 1885; ЭСБ, VII: Ву-дао; VIII: Гирин; IX: Горлоки, голоки; Горлос, Гуан-ди; X: Далай-Нор или Холунь-Нор; Дархат; XIII: Захаров И. И.; и др Ист.: Катал. Спб. ун., I, 278

А. О. К.=Ал-др Осип. **Круглый**
«ЖМНП» 1889-90; ЭСБ, XII: Жиркевич, И. С.; Загоскин М. И... и др.

А. О. К=А. О. **Кунцевич**
В кн.: Муромское общество садоводства и огородничества. Муром. 1913. Ист.: Мал. и Богд., I, 53

А. О. М.=Ант. Осип **Мухлинский**
ЭСУч

А. П.=Пав. Вас. **Анненков**
«Атеней» 1858. Ист.: сбщ. П. Н. Берков

А. П.=Пав. Ник. **Ардашев**
«Ист. В.» 1896, № 1. Ист.: Расшифровано путем сличения списка соч. автора (в Слов. Венгерова, VI, 356) с содерж. «Ист. В.»

А. П.=Лавр Фрол. **Васильев**
В путах благополучий. Драма в 4 д. Спб. 1885. Ист.: Катал. МОДП, 50

А. П.=А. И. **Виноградов**
«Р. Слово» 1901, № 270. Ист.: Архив «Р. Слова»

А. П.=Влад. Викент. **Кирхнер**
«Заря» (Киев) 1880, №№ 32, 33. Ист.: Ред. экз. «Зари»

А. П.=Андр. Павл. **Ландсберг**
«Р. Лист.» 1891, № 24. Ист.: см. «Павлов, А.»

А. П.=Ал-сей Петр. **Павлов**
«Р. Вед.» 1897, № 303. Ист.: Архив «Р. Вед.»

А. П.=**А. Павловский**
«Курьер» 1902

А. П.=Алекс. Андр. **Павловский**
«Монастырь» 1908-09. Ист.: ИРЛИ

А. П.=**А. Падерин**
«Ист. В.» 1898, № 9. Ист.: Указ. имен «Ист. В.»

А. П.=архим. **Палладий** [Пьянков]
«Странник» 1863; — Обозрение пермского раскола так называемого «старообрядства». Спб. 1863. Ист.: Ламбины 1863, 92

А. П.=Ал-др Ив. **Пальм**
«Искра» 1863, № 41; 1864, № 41; «Отеч. Зап.» 1873, № 5. Ист.: сбщ. П. В. Быков; Масанов, I, 52, 63, 160

А. П.=Авр. **Пальмиерн**
«Визант. Врем.» 1904. Ист.: ИРЛИ

А. П.=Ал-др Савв. **Панкратов**
«Р. Слово» 1908-12. Ист.: Масанов, Чеховиана, 1, 47, 66, 85, 106

А. П.=Анаст. Дав. **Панчулидзева**
«Родн. Жизнь» 1916. Ист.: ИРЛИ

А. П.=Афан. Ив. **Пападопуло-Керамевс**
«Визант. Врем.» 1902. Ист.: ИРЛИ

А. П. =Ал-др Карл. **Паули**
«Пб. Лист.» 1917; «Пг. Голос» 1918. Ист.: ИРЛИ

А. П.=А. **Пахолков**
Библейские сцены. М. 1879. Ист.: Катал. Шибанова № 183, 24

А. П.=Адр. Мих. **Пашинников**
«Морск. Сб.» 1855, № 4; 1862, № 11; 1871, № 12. Ист.: Петров, 15, 569, 664, отд. II, 15

А. П.=А. **Перельман**
ЕЭ

А. П.=Ал-др Ив. **Перепечин**
«Доброе Намер.» 1764. Ист.: Неустроев, 101

А. П.=А. **Перлштейн**
«Волын. Губ. Вед.» 1854-57. Ист.: Белорус. библиогр., II, 55, 84

А. П.=Афан. Бор. **Петрищев**
«Р. Богат.» 1899-1900, 1904-05, 1912; «Приднепр. Край» 1901-02. Ист.: сбщ. автора

А. П.=Ал-др Ал-др. **Петров**
РБС: Нааке-Накенский, Адольф; Нагель, Б. И.; Одынец, Ф. В.; Орлов-Давыдов, гр., В. П.; Осинский, Людвиг; и др.

А. П.=Ал-др Андр. **Петров**
Детское чтение для сердца и разума. Пер. с нем. и фр. 20 чч. М. 1785-89 [совм. с Н. М. Карамзиным]; Багуат-Гета или беседы Кришны с Аржуном. Пер. М. 1788. Ист.: Геннади, Слов., II, 110; Неустроев, II, 23, 122

А. П.=Ал-др Вас. **Петров**
«Жизнь» 1897, №№ 9, 11: Церковь в Прибалтийском крае; № 11: Сорбонская академия и Петр Великий; «Нарв. Лист.» 1899, № 58: Поездка в Везенберг. Ист.: «Альманах библиофила». Л. 1929, 247, 256 (В. И. Срезневский)

А. П.=Ал-др Ник. **Петров**
«Ист. В.» 1891, №№ 2, 5; Венгеров, Слов., II: Баймаков Л. А.; Бальц А. Ф. Ист.: Указ. имен «Ист. В.»

А. П.=Ал-сей Петр. **Петров**
«Стрек.» 1886-87; «Осколки» 1887. Ист.: ИРЛИ

А. П.=Андр. Ал-др. **Петров**
«Морск. Сб.» 1880, № 4. Ист.: Зеленой

А. П.=Арк. Ник. **Петров**
«Сев. Азия». Ист.: сбщ. Н. В. Здобнов

А. П.=Ал-др Вас. **Петровский**
«Церк. Вед.» 1903; «Странник» 1903. Ист.: ИРЛИ

А. П.=Ал-др Григ. **Петровский**
«Р. Вед.» 1905, № 68

А. П.=Ант. Степ. **Петрушевич**
«Слово» (Львов) 1861; 1870; «Врем. Ин-та Ставропиг.» 1874. Ист.: Левицкий, II, 147, 196, 686

А. П.=Андрей **Петунин**
Новейшая география. Спб. 1817. Ист.: Катал. Спб. ун., II, 534

А. П.=Ал-сей **Печенегов**
Подарок прекрасному полу. М. 1793. Ист.: Сопиков, IV, 105

А. П.=А. **Пеше**
«Владим. Губ. Вед.» 1845, №№ 10-13, 20, 37, 38; 1848, № 35. Ист.: Смирнов, Владим. вед., 34, 35, 36, 51

А. П.=Ал-сей Вас. **Пешехонов**
Ист.: Архив Венгерова

А. П.=Ал-сей Макс. **Пешков** (М. Горький)
«Самар. Газ.» 1896, №№ 11, 24, 28, 31, 36, 42-62, 64-71, 73-89; «Ниж. Газ.» 1899, №№ 32, 43, 56; «Нижег. Листок» 1899, № 56; «Стрек.» в одном из №№ в начале 1800-х гг. под стих.; «Одес. Нов.» 1896; «Соврем.» 1913, янв.: рец. Ист.: «Стрек.» 1903, № 202; Балухатый, Горький, 29-30, 39-43, 65; Соч., т. 23

А. П.=Ал-сей Ал-сеев. **Пещуров**
«Морск. Сб.» 1860, №№ 9, 10. Ист.: Петров, 27, отд. II, 15

А. П.=Ал. Осип. **Пиленко**
«Морск. Сб.» 1879-82. Ист.: Зеленой

А. П.=Альб. Петр. **Пинкевич**
«Совр. Мир» 1914; «Летопись» 1916; БСЭ: педагогика

А. П.=Адр. И. **Пиотровский**
«Ж. Искус.» 1922-24; «Пг. Правда» 1923-24. Ист.: ИРЛИ

А. П.=Ал-др Ив. **Писарев**
«Драм. альбом для любит. театра и муз. на 1826 г.», изд. А. Писаревым и А. Верстовским; «Невский альманах» на 1830 г.; Описание древних медалей Ольвии или Ольвиополя. М. 1828. Ист.: Венгеров, Книги, I, 194; ЭСБ, VII, 73

А. П.=А. С. **Писарева**
«Книга» 1906

А. П.=Ал-сей Ив. **Пискарев**
«Рязан. Губ. Вед.» 1840-х гг.

А. П.=Ал-др Степ. **Платов**
Два года за границей. 1844-1846. Спб. 1890. Ист. Катал. Клочкова № 335, 1483

А. П.=Ал-др Ив. **Платонов**
«Вологод. Еп. Вед.» 1916. Ист.: ИРЛИ

А. П.=А. **Плетнев**
«Бирж. Вед.» 1905, № 15/III. Ист.: с полным именем автора в газ. «Рассвет» 1905, № 15/III; см. «Нов. Дня» 1905, № 7881

А. П.=Ал-др Ал-сеев. **Плещеев**
«Театр. Мирок» 1884; «Пб. Газ.» 1904-06; 1910-11; 1915; «Утро России» 1910, № 90. Ист.: Карц. и Маз., 10

А. П.=Ал-сей Ник. **Плещеев**
«Моск. В.» 1860, № 14; «Искра» 1867, № 29; «Отеч. Зап.» 1869, № 11; 1872, №№ 10-11; 1873, №№ 10-11; 1874, №№ 3-6; 1876, №№ 4-8; 1877, №№ 4, 5, 12; 1878, №№ 1-8; 1879, № 2-5; 1880, №№ 1-8; «Молва» 1877-81; «Загран. В.» 1882; «Неделя» 1884-85; «Р. Вед.» 1886. Ист.: Карц. и Маз., 10; Масанов, I, 92, 160; Смирнов, Катал., 113

А. П.=Ал-др Евл. **Плотников**
«Библиотекарь» 1914; «Кн. и Рев.» 1922. Ист.: ИРЛИ

А. П.=Ал-др Львов. **Погодин**
«В. Европы» 1902; «Утро России» 1911; ЭСГ: биографии зап. и рус. ученых

А. П.=Анна Вас. **Погожева**
«Р. Мысль» 1891, № 3; 1892, № 5; 1893, № 1; 1896, №№ 4, 9. В огл. и в указ.

«Р. Мысли» 1890-99 (15) — подп. «А. В. П.» и «А. В. П-ва» (кроме 1891, № 3)

А. П.=А. **Погосская**
«Наблюд.» 1887, №№ 1-3: Письма из Флориды; «Р. Вед.» 1888, № 166. Ист.: Указ. к «Наблюдателю» 1882-1894, 15; Архив «Р. Вед.»

А. П.=Ал-др. Дм. **Погрузов**
«В. Знания» 1916. Ист.: ИРЛИ

А. П.=А. **Подвысоцкий**
«Арханг. Губ. Вед.» 1874, №№ 37, 38. Ист.: Пругавин

А. П.=Андр. Ив. **Подолинский**
«Альбом сев. муз.». Спб. 1825. Ист.: Венгеров, Книги, I, 196

А. П.=Ал-сей Петр. **Подуров**
«Буд.» 1881, № 17; «Развл.» 1890-х гг.

А. П.=Ал-др **Позднеев**
«Коммун. Дело» 1929

А. П.=Ал-сей Матв. **Позднеев**
ЭСБ, XVI и след.

А. П.=Ал-др. Ал-др. **Покровский**
«Кр. библиотекарь» 1924. Ист.: Мезьер, Слов. указ., II, 549

А. П.=Ал-сей Ив. **Покровский**
«Богосл. В.» 1907; ЭСБ, V: Греческая религия и литература... и др.; — Профессор А. П. Лебедев... Ист.: [К. Попов], Профессор А. А. Спасский, Сергиев-Посад. 1916, 25; ИРЛИ

А. П.=Ал-др Ив. **Полежаев**
«В. Европы» 1826, № 3; «Телескоп» 1832; «Комета», альм. на 1830 г. Спб. 1830; в кн. «Северная лютня». М. 1833. Ист.: Полуденский, 24; Карц. и Маз., 10; «Лит. наслед.», 1934, № 15, 233; Томаш.

А. П.=Ал-сей Як. **Поленов**
Рассуждение о причинах установления и уничтожения законов, соч. Фридриха II. Пер. с фр. Спб. 1769. Ист.: Геннади, Слов., III, 171

А. П.=А. М. **Полетаев**
«Сев. Пчела» 1860, № 286

А. П.=Авен. А. **Полозов**
«Вера и Церковь» 1904. Ист.: ИРЛИ

А. П.=А. П. **Полонский**
«Морск. Сб.» 1850, № 11; «Отеч. Зап.» 1851, № 3. Ист.: Петров, 215, отд. II, 15

А. П.=Ал-др Серг. **Поляков**
«Р. Библ.» 1914; «Бирюч» 1919; «Библиогр. Листы» 1922

А. П.=А. **Поляцкий**
«Р. Слово» 1902, №№ 178, 208. Ист.: Архив «Р. Слова»

А. П.=Ал-др Ив. **Пономарев**
ПБЭ, I. Ист.: ИРЛИ

А. П.=Ал. Фед. **Пономарев**
Стихотворения. Саратов. 1908

А. П.=А. **Попов**
«Могилев. Губ. Вед.» 1898, №№ 89-90

А. П.=А. В. **Попов**
«Тр. Оренб. Арх. Ком.» 1913. Ист.: Бенешевич, 1913, 449

А. П.=Ал-др. Вас. **Попов**
«Казан. Губ. Вед.» 1844, № 35. Ист.: Агафонов, 126

А. П.=Ал-др Ив. **Попов**
«Вост. Обзор.» 1900; «Жен. Дело» 1910-х гг.; «Раб. Мир»: некрол. Г. А. Лопатина. Ист.: сбщ. автора

А. П.=Ал-др Ник. **Попов**
«ЖМНП» 1840-х гг.; «Москвит.» 1845 Ист.: Катал. Спб. ун., II, 534, 575

А. П. =Ал-сей Вас. **Попов**
«Странник» 1905, 1910. Ист.: ИРЛИ

А. П.=Андр. Ал-др. **Попов**
«Морск. Сб.» 1848, № 9. Ист.: Петров, 89, 144, отд. II, 15

А. П.=Абр. Ив. **Пороховой**
«Лит. газ.» 1840, № 51

А. П.=архим. **Порфирий** [Попов].
«Тр. Киев. Дух. Ак.» 1864, № 5. Ист.: «Тр. Киев. Дух. Ак.» 1867, № 4, 134

А. П.=Ал-др Серг. **Посников**
«В. Европы» 1914. Ист.: ИРЛИ

А. П.=Ал-др Фил. **Постельс**
ЭЛПл., I, IV, VII и др.

А. П.=Ал-др Ник. **Потресов**
«Начало» 1899, № 1-2; «Отклики Совр.» 1906, №№ 2, 5; «Наша Заря» 1910, № 10; 1911, №№ 2, 9-10; 1912, № 7-8; 1913, № 4-6; 1914, № 7-8. Ист.: «Ленин. сб.» IV, 29

А. П.=Арк. Ник. **Похвистнев**
Быть бычку на веревочке. Шутка в 2 карт. Спб. 1876; Выгодная партия. Водев. в 1 д...; Утро вечера мудренее. Оригин. шутка-водев... Ист.: Катал. МОДП, 26, 308

А. П.=Адр. Викт. **Прахов**
«ЖМНП» 1868, № 8; «Пчела» 1875-76; Ист.: Катал. Спб. ун., I, 629, 697; II, 460, 534, 585-586

А. П.=А. **Прейс**
«Р. Инвалид»

А. П.=Ал-др Евг. **Пресняков**
«В. Европы» 1913. Ист.: ИРЛИ

А. П.=Ал-др Вас. **Прибылев**
«Кат. и Ссылка» 1926-29. Ист.: Кантор, «Кат. и Ссылка» 1921-1930, 16

А. П.=Ал-др Ал-др. **Прибытков**
В сб. «Материалы по крепостному праву». Саратовская губ. Саратов. 1911. Ист.: В. П. Соколов, 25-летие Саратовской ученой архивной комиссии. Саратов, 1911, 158

А. П.=Андр. **Прокопович**
Месяцеслов на лето господне 1799, которое есть простое содержащее в себе 365 дней. Харьков. 1793. Ист.: «Р. Библ.» 1912, № 3, 36 (В. Семенников)

А. П.=А. **Просин**
«Весь Мир» 1915. Ист.: ИРЛИ

А. П.=Ал-сей Протас. **Протасов**
Феофраст. О свойстве нравов человеческих. Пер. с латин. Спб. 1772. Ист.: Прозоров, 87

А. П.=Ал-др Степ. **Пругавин**
«Р. Вед.» 1887, № 308; 1901, № 98. Ист.: Шест.; архив «Р. Вед».

А. П.=Ал-др Ник. **Прусевич**
«Тр. Подол. Церк.-Археол. Общ.». Ист.: Бенешевич 1912, 440

А. П.=А. М. **Пуговишников**
Песни, романсы и разные стихотворения. Занятие в свободные часы. М. 1836. Ист.: Белинский, II, 408-09, 597-98

А. П.=Ал-др Каз. **Пузыревский**
«Воен. Сб.» 1879-84

А. П.=Ал-сей Ил. **Пузыревский**
«Пед. Сб.» 1891-97

А. П.=Аарон **Пумпянский**
«Евр. Зап.» 1881; «Нед. Хр. Восхода» 1887. Ист.: Лит. о евреях, 38, 146, 244, 284, 397, 434, 458, 540, 541

А. П.=Ал-сей Мих. **Путинцев**
В однодневной газете «И. С. Никитин» (Воронеж) 1924, 4 окт. [4°, 12 стр.]: 1) Что читать о Никитине; 2) Никитинский музей. Ист.: сбщ. Л. С. Богданов

А. П.=Ал-др Дм. **Путята**
«ЖМНП» 1884-86

А. П.=Ал-др Серг. **Пушкин**
«Нев. Зрит.» 1820; «Лит. Листки» 1823, № 2; «Сев. Архив» 1823, № 15; «Сев. Пчела» 1825, № 12; «Моск. Телегр.» 1825, №№ 3, 13; «Моск. Вед.» 1827, № 4; «Соврем.» 1836, III; «Сев. Цветы» на 1829 г., 59, 120, 131, 148; «Сев. Цветы» на 1830 г., 98; в кн: На взятие Варшавы. Спб. 1831, с. 7-9: Клеветникам России; с. 11-15: Бородинская годовщина; — Повести покойного Ивана Петровича Белкина, изданные А. П. Спб. 1831; в кн. «Весенние Цветы, или собрание романсов, баллад и песен». М. 1835, с. 97-98: Рассудок и любовь. Ист.: Син. и Цявл., 154; Указ. к «Соврем.» 1836-45, 59

А. П.=Ал-др Ник. **Пыпин**
«Спб. Вед.» 1854, №№ 83-84; «Совр.» 1856, т. LXI; «В. Европы» 1869-70, 1876-78, 1884-93, 1895-904. Ист.: Смирнов, 371; Барсков

А. П.=Ал-др Петр. **Пятковский**
«Кч. В.» 1860-61; «Наблюд.» 1885, № 5: 1889, № 9; 1891, №№ 7 и 8. Ист.: Ламбины 1861, 170; Венгеров, Слов., II, 306

А. П.=А. П. **Розенберг**
«Кр. Газ.» 1922-23. Ист.: ИРЛИ

А. П.=**Ал-сей Серг. Сигов** (Погорелов)
«Земля и Воля» 1917. Ист.: ИРЛИ; см. еще «Погорелов А.»

А. П.=Ал-дра Григ. **Степанова-Бородина**
«Совр. Слово» 1862; «Спб. Вед.» 1864-69; «Буд.» 1868-70. Ист.: Голицын, 5, 237

А. П.=Ант. Павл. **Чехов**
«Нов. Время» 1888, № 4491: Медведь. Шутка в 1 д.; 1889, № 4732: Предложение. Шутка. Ист.: Масанов, Чехов, 17

А. П.=Ал-др Ал-сеев. **Щеглов**
«Скандал» 1906; «Юмор. Еженед.» 1907. Ист.: см. «Прохожий, А.»

А. П. и А. С.=Ал-сей Ник. **Плещеев** и Ал-др Фед. **Сазонов**
Жена убийцы. Драма в 5 действ. Э. Блюма. Пер. с фр. Спб. 1878. Ист.: Языков, VI, 110

А. П., любитель шахматной игры=Ал-др Дм. **Петров**
«Лит. Газ.» 1840, № 21

А. П. Б.=Адольф Петр. **Берже**
Издал: История адыхейского народа, Шора бек Ногмова. Тифлис. 1861

А. П. Б.=Ал-сей Петр. **Бессонов**
«Владим. Губ. Вед.» 1890, № 25. Ист.: Смирнов, Владим. вед., 338

А. П. Б.=А. П. **Буров**
«Театр и Искус.» 1898-99

А. П. В.=Андр. Петр. **Воронов**
«В. Археол. и Ист.» 1910; ЭСБ: Д. Я. Самоквасов; Централизация государств. архивов Западной Европы в связи с архивной реформой в России. А. П. В. Спб. 1900. Ист.: Ульянинский, I, 282

А. П. К.=**А. П. Каталинский**
ЭСУч.

А. П. К.=Ант. Панкр. **Кондрацкий**
«Р. Архив». Ист.: Шест.

А. П. Л.=**Ал-сей Петр. Лебедев**
Царствование византийского императора Никиф. Фоки. М. 1887. Ист.: ИРЛИ

А. П. Л.=Ал-др Павл. **Лидов**
ЭСБ: химия.

А. П. М.=Андр. Павл. **Мельников**
Ист.: Архив Венгерова

А. П. М.=Ал-др Петр. **Мертваго**
«Хозяин» 1895

А. П. М.=Ал-др Петр. **Милюков**
«Ист. В.» 1880, № 3; 1890, № 1; ЭСУч., II

А. П. П.=Ал-сей Петр. **Подуров**
«Стрек.» 1878. Ист.: ИРЛИ

А. П. С.=Ал-др Петр. **Степанов**
ЭЛПл. I, II, IV и др.

А. П. С.=Ал-др Павл. **Строев**
В разных период. изд. столичных и провинциальных с 1880 г. Ист.: Архив Венгерова

А. П. С.-Т.-Ш.=Андр. Петр. **Семенов-Тянь-Шанский**
Ист.: Архив Венгерова

А. П. У.=архим. **Порфирий Успенский**
Вероучение, богослужение, чиноположение и правила церковного благочиния египетских христиан (коптов). Спб. 1856. Ист.: Ламбины 1856, 135

А. П. Ч.=Адам Петр. **Чеботарев**
«Р. Стар.» 1873, № 2. Ист.: Указ. имен «Р. Стар.»

А. П. Ч.=Ал-др Прок. **Черный**
«Владим. Газ.» 1903. Ист.: сбщ. А. В. Смирнов и Л. С. Богданов

А. П. Ш.=А. П. **Шемякин**
«Москвит.» 1856. Ист.: сбщ. Б. П. Козьмин

А. Р.=Ал-дра Ив. **Жукова**
«Товарищ»; «Дет. Отдых»; «Всходы»

А. Р.=В. А. **Лимаров**
«Тифл. Лист.» 1900

А. Р.=Ал-др Ник. **Пыпин**
«Соврем.» 1859. Ист.: Барсков, 4, 5

А. Р.=**А. Рабинович**
«Страх. Рабочих» 1913

А. Р.=А. А. **Радаков**
«Шут» 1903-06; «Сатирикон» 1908-12; «Нов. Сатирикон» 1915

А. Р.=А. **Радин**
«День» 1916. Ист.: ИРЛИ

А. Р.=Ал-др Фед. **Радченко**
Ист.: Архив Венгерова

А. Р.=Ал-др Сол. **Размадзе**
«Буд.» 1882, №№ 32-34; «Моск. Телегр.» 1882, №№ 87, 101, 118, 132. Ист.: Масанов, III, 208

А. Р.=Арк. **Раич**
«Ист. В.» 1886. Ист.: Указ. имен «Ист. В.»

А. Р.=Сем. Егор. **Раич**
«В. Европы» 1822, № 11; — Виргилиевы

Георгики. Пер. М. 1821. Ист.: «Р. Библ.» 1913, № 8, 11, 13

А. Р.=Ал-дра **Ралевская**
«Буд.» 1875, №№ 25, 26

А. Р.=Ал-др Викт. **Рачинский**
«Р. Беседа» 1857, № 4: О современном состоянии просвещения в Болгарии. Ист.: Колюпанов, II, 147; «Р. Архив» 1863, № 12, 1059

А. Р.=Ал-др Ив. **Ревякин**
«Книгоноша» 1926; «Комсомолия» 1926, № 4; ЛЭ: новейшая лит-ра

А. Р.=Ал-сей Ал-сеев. **Резапкин**
«Кр. Рубаха» 1930

А. Р.=Ал-др Ал-др. **Рейнгольд**
ЭСБ, XVII и след.: немецкие писатели и поэты. Ист.: Сб. Ниж.-Волж. краев. музея. Саратов. 1932, 15

А. Р.=А. П. **Рейнике**
«Сарат. Лист.» Ист.: Архив Соколова

А. Р.=А. **Рендель**
«Книгоноша» 1926: техника

А. Р.=А. **Реш**
«Пед. Сб.» 1890

А. Р.=Ал-сей Андр. **Ржевский**
«Ежем. Соч. к Пользе и Увес.» 1759, т. IX; «Полез. Увесел.» 1760-61. Ист.: **Неустроев**

А. Р.=Альфонс Ал-др. **Ржешотарский**
ЭСБ, XVII и след.: металлургия

А. Р.=Арт. Ив. **Ризников**
В кн. «Русская азбука для матросов...: песня «Морской запевало». Ист.: Архив Венгерова

А. Р.=Ал-др Авг. **Риман**
«Морск. Сб.» 1868, № 2. Ист.: Петров, 271, отд. II, 17

А. Р.=Ал-др Фед. **Риттих**
Уменье побеждать. Деяния и заветы Суворова. Спб. 1907

А. Р.=Ал-др Фед. **Рихтер**
«Соревнователь» 1819-20; «Отеч. Зап.» 1824, № 56; 1825, № 62;—Два опыта в словесности. Спб. 1816. Ист.: Якушкин, Обыч. право, I, 103; Афанасьев, Указ. «Отеч. Зап.», 103, 113

А. Р.=А. **Рогинский**
«Кр. Рота» (Харьков) 1923; «Кр. Библиотекарь» 1924; — Охрана книг красноармейских библиотек. Харьков. 1923. Ист.: Мезьер, Слов. указ., 721

А. Р.=А. И. **Родзиевич**
«Р. Вед.» 1890, №№ 79, 278, 283. Ист.: Архив «Р. Вед.»

А. Р.=Ал-сей Степ. **Родосский**
«Христ. Чт.» 1892, 1903, 1906; ПБЭ, II; — Рукописи и старопечатные церковно-славянские книги, поступившие в библиотеку Спб. Духовной Академии в 1893 году. Спб. 1894. Ист.: Ульянинский, II, 969; ИРЛИ

А. Р.=А. С. **Рождествин**
«Пед. Сб.» 1907, № 10

А. Р.=А. **Розанова**
«Р. Паломник» 1892. Ист.: ИРЛИ

А. Р.=Адольф Андр. **Розенкампф**
Практическое наставление к постройке фабричных и жилых строений. М. 1859. Ист.: Шибанов, LXV, 30

А. Р.=А. **Розенфельд**
«Жив. Стар.» 1914. Ист.: Библиогр. указ. лит. по нар. слов., 1913, в. III, 59

А. Р.=Ал-др Ал-сеев. **Розов**
«Владим. Губ. Вед.» 1853, № 46. Ист.: Смирнов, Владим. вед.

А. Р.=Ал-др Конст. **Розовский**
«Полесс. Газ.» 1900-х гг. Ист.: сбщ. автора; Архив Венгерова

А. Р.=Александр **Романов** [позже имп. Александр II]
«Муравейник» 1831. Ист.: ИРЛИ

А. Р.=А. П. **Романович**
«Туркест. Вед.» 1891, № 15; 1892, № 42, 1897, №№ 90-92. Ист.: Бетгер, Роспись, 16, 21, 40, 41

А. Р.=Ал-др Дав. **Роскин**
«Беднота», 1929

А. Р.=Ал-др Степ. **Рославлев**
«Солнце России» 1915. Ист.: ИРЛИ

А. Р.=А. **Ростисловов**
«Стар. Годы» 1912. Ист.: Бенешевич. 1912, в. IV, 426

А. Р.=Ал-др Львов. **Рубинштейн**
«Нов. Ювенал» 1909-10

А. Р.=Ал-др Фелиц. **Рудзский**
ЭСБ, V и след.

А. Р.=Ал-др Евст. **Рудыковский**
«Морск. Сб.» 1866, №№ 6 и 12. Ист.: Петров, 104, 105, отд. II, 17

А. Р.=Ал-др Ал-др. **Русов**
«Зем. Сб. Черниг. Губ.» 1898, № 2. Ист.: Лазаревский

А. Р.=А. **Рыбников**
ЭСБ, XVIII: Земледельч. артели; и др.

А. Р.=Ал-сей Ив. **Рыжов**
«Б-ка д. Чт.» 1855, № 10: Н. В. Гоголь и его сочинения

А. Р.=Андр. Мих. **Рыкачев**
«Наша Жизнь»; «Товарищ»; «Столич. Почта» и др. Ист.: сбщ. В. В. Хижняков

А. Р.=А. А. **Рымкевич**
«Новости» 1888. Ист.: Карц. и Маз., 10

А. Р.=Ал-др Дм. **Рябинин**
«Р. В.» 1863, № 7; 1864, № 8. Ист.: Катал. Спб. ун., II, 609, 636

А. Р.=Ив. **Сичкарев**
«Трудол. Муравей» 1771. Ист.: Берков, История, 278

А. Р.=Ник. Вас. **Чайковский**
«Слово» 1878, №№ 7, 12. [Вогл.] Ист.: сбщ. Б. П. Козьмин

А. Р.=Мария Конст. **Цебрикова**
«Р. Вест.» 1860, №№ 5-6. Ист.: «Лит. Наследство», т. 51-52, 1949, 545

А. Р. — см. еще Инженер-генерал-майор и кавалер А. Р.

А. Р. Г.=Ал-сей Рейнг. **Генц**
Ист.: Катал. МОДП, 57

А. Р. К.=Конст. Вас. **Аркадакский**
«Р. Вед.» 1894-95. Ист.: Сб. «Р. Вед.», 15

А. Р. К.=А. Р. **Кулишер**
«Кн. и Рев.» 1922. Ист.: ИРЛИ

А. Р.-К.=Андр. Ник. **Римский-Корсаков**
«Р. Молва» 1912-13. Ист.: ИРЛИ

А. Р. М.=А. Р. **Младенович**
«Маляр» 1906; «Свет» 1914

А. Р. С.=Ал-др Вас. **Романович-Славатинский**
«Киев. Ун. Изв.» 1875. Ист.: Шест.

А. С.=Ник. Дм. **Авксентьев**
«Ж. д. Всех» 1907. Ист.: Архив Венгерова

А. С.=Мих. Степ. **Александров** (Ольминский)
«В. Жизни» 1906

А. С.=Серг. Арк. **Андреевский**
«В. Европы» 1877, № 10 [В огл. и в Катал. «В. Европы» 1866-90 указ. иниц. «С. А.»]

А. С.=архим. **Антонин** [Капустин]
«Херсон. Еп. Вед.» 1869, № 5. Ист.: Пономарев, 282

А. С.=Наум Сем. **Броунд**
«Р. Слово» 1901, № 347. Ист.: Архив «Р. Слова»

А. С.=Ал-др Сераф. **Попов** (Серафимович)
«Лит. Вечера» 1906, № 8; в сб. «Знание». Ист.: «Русь», 1904, № 74 (зам. Фирса: Эхо дня)

А. С.=Ал-др Павл. Протопопов (Славин)
Стих. в периодич. изд. 1840-х гг.; Исторические, философические и литературные афоризмы. М. 1839; Сценические картины, или черты характера и словесности русских крестьян. Изд. 7-е. М. 1859. Ист.: Катал. Спб. ун., I, 830; РБС, XVIII, 628

А. С.=Сем. Аким. **Раппопорт**
«Р. Богат.» 1909, № 1

А. С.=Абдрахман Гайнанович **Саади**
ЛЭ: узбекские, казакские и мусульман. писатели

А. С.=Ал-др **Савин**
«Нов. Ежем. Соч.» 1790

А. С.=Ал-сей Ник. **Савич**
ЭСУч., II-V

А. С.=Анна Абр. **Саксаганская**
Ист.: Катал. ЛОДП, 68

А. С.=А. Ф. **Саликовский**
«Киев. Откл.» 1904

А. С.=Анат. Серг. **Салманов**
С 1917 г.: «Голос Труда» (Александров); «Кр. Молодежь» (Владимир); «Раб. Край» (Ив.-Возн.) Ист.: общ. И. А. Назаров

А. С.=Ал-др Мих. **Салтыков**
Все или ничего. Повесть нравоучительная. Пер. с фр. М., б. у. г. Ист.: Сопиков, II, 62

А. С.=Ал-др Ник. **Сальников**
«Север» 1902, № 35; — Декабристы (Истор. очерк). Спб. 1906. Ист.: Ченцов, 260

А. С. =А. **Самойлов**
«Самар. Губ. Вед.» 1860. Ист.: Ламбины 1860, 55, 148

А. С.=А. Ф. **Самойлов**
БСЭ: физиология

А. С.=Ал-др Ник. **Самойлович**
«Жив. Стар.» 1909-10. Ист.: Слов. Ак. Наук, II, 135

А. С.=Ал-др Степ. **Самохвалов**
«В. Тат. Обл. Ком.» 1921

А. С.=Ал-др Ив. **Свирелин**
«Владим. Губ. Вед.» 1873, № 2. Ист.: Смирнов, Владим. вед., 202

А. С.=А. Р. **Свирщевский**
ЭСГ: полит.-экономия

А. С.=архит. Ив. Ив. **Свиязев**
ЭЛПл., III

А. С.=Ал-др Фед. **Севастьянов**
«Уч. Изв.» 1802; — Санктпетербургский карманный месяцеслов на лето от Р. Х. 1813, Шуберта. Пер. с нем. Спб. 1812; то же: на лето от Р. Х. 1814... Пер. с нем. Спб. 1814. Ист.: Геннади, Слов., II, 368; Неустроев, 865

А. С.=Ал-др Фед. **Селиванов**
ЭСБ: география России. Ист.: Архив Венгерова; Масанов, Владим. губ., I, 152

А. С.=Ал-сей Вас. **Селиванов**
ЭСБ: заметки по истории Рязан. области

А. С.=Ал-др Ал-др. **Семенов**
«Туркест. Вед.» 1916; «Власть Труда» (Иркутск) 1921; «Лен. Коммунар» (Якутск) 1921; «Автон Якутия» 1925. Ист.: Грибановский, I, 29, ч. II, в. I, 29, 165

А. С.=Арк. Моисеев. **Семенов**
«Калуж. Курьер»; «Калуж. Губ. Вед.» 1907. Ист.: Архив Венгерова

А. С.=Андр. Петр. **Семенов-Тянь-Шанский**
Ист.: Архив Венгерова

А. С.=А. Сербин
Келарь Троице-Сергиев. Лавры Авр. Палицин. Спб. 1850. Ист.: Венгеров, Источн., I, 12

А. С.=Ал-др Ник. **Серов**
«Муз. и Театр» 1867-68; ЭСУч., I

А. С.=Ал-сей Ал-сеев. Сидоров (отец)
«Р. Обозр.» 1893: корр. из Варшавы

А. С.=Ал-сей Ал-сеев. **Сидоров**
«Среди Коллекц.» 1922

А. С.=Ал-др Вас. Сигорский
«Ниж. Лист.» 1890-900-х гг. Ист.: сбщ. автора

А. С.=Андр. Ник. **Сиротинин**
«Славян. Изв.» 1914

А. С.=Ал-др Мих. **Скабичевский**
«Иллюстрация» 1862; «Искра» 1873, №№ 1-4. Ист.: Масанов, I, 138, 162

А. С.=Апол. Ал-др Скальковский
«Одес. В.» 1828

А. С.=Ал-др **Скворцов**
«Чт. д. Вкуса, Раз. и Чув.» 1791. Ист.: Колюпанов, I, 52

А. С.=А. **Склабовский**
«Укр. Ж.» 1820-х гг.; — Злоречие. Харьков. 1823. Ист.: Карц. и Маз., 11

А. С.=Ал-др Сем. **Скляр**
«Р. Мысль» 1900, №№ 1, 3-12. Ист.: Указ. к «Р. Мысли» 1900-904

А. С.=Ал-др Леонт. Скоморохов
«Твер. Коопер.» 1917, № 3; 1918, № 28-29

А. С.=Ал-др Ильич Скребицкий
«В. Европы» 1868, № 5

А. С.=Ал-др Ник. **Скугарев**
«Перм. Губ. Вед.» 1890-х гг.; «Рудокоп» 1899-900-х г. Ист.: сбщ. В. А. Весновского

А. С.=А. А. **Слепцов**
«Соврем». 1863, № 10. Ист.: «Лит. Наследство», т. 53-54, 1949, 286, 483

А. С.=Ал-сей Мих. **Сливицкий**
«Моск. Вед.» 1883, № 323; «Родник»

1891-97; Сб. «Почин». Ист.: Слов. ОРЛС, 260

А. С.=Людв. Зин. **Слонимский**
«В. Европы» 1880-х гг. Ист.: Венгеров, Источн., I, 89

А. С.=Ал-др Фил. **Смирдин**
Новая азбука, составленная из картинок, с объяснением оных. Спб. 1827. Ист.: Катал. Спб. ун., I, 770, 839

А. С.=А. А. **Смирнов**
НЭСБ: Братья своб. духа; Гальфрид Монмоутский; Монти Винченцо; Мюссе Альфред

А. С.=А. И. **Смирнов**
ЭСГ, I: Австрия

А. С.=Ал-др Вас. **Смирнов**
«Совр. Изв.» 1881, № 314; «Р. Стар.» 1889, № 2; «В. Владим. Губ. Зем.» 1890-91; «Ст. Владимирец» 1913, № 108. Ист.: Смирнов, 371; Венгеров, Слов., VI, 194

А. С.=Ал-др Ив. **Смирнов**
«Р. Филол. В.» 1880-90-х гг. Ист.: Венгеров, Источн., I, 677; II, 291; IV, 533

А. С.=Ал-сей **Смирнов**
«Речь» 1907, № 43. Ист.: Ленин, Соч., изд. 3, XI, 503, 512

А. С.=Ал-сей Вас. **Смирнов**
«Владим. Газ.» 1902-03: театр. рец.

А. С.=Ал-сей Лонг. **Смирнов**
«Нива» 1896, № 26. Ист.: Латышев, 243

А. С.=Авен. Ал-сеев. **Снятков**
В «Волог. иллюстриров. календаре» на 1894 г.; «Сев. Край» 1898, № 20; 1899, №№ 125, 134, 164, 172, 183. Ист.: Дилакторский, 60; Дилакторский, Опыт, 191, 275

А. С.=А. **Соболев**
«Краснояр. Раб.» 1928, № 7. Ист.: Косованов, III, № 4615

А. С.=А. **Соболевский**
«Укр. В.» 1824

А. С.=Ал-сей Ив. **Соболевский**
«ЖМНП» 1880; «Библиограф»; «Археол. Изв. и Зам.» 1897-98; «Изв. Славян. Благ. Общ.»; «Библиогр. Лет.» 1914; «Slavia» 1928, т. VI. Ист.: «Изв. Ак. Наук — ОГН» 1930, № 1, 25; Симони, Соболевский, 16; Архив Венгерова

А. С.=Ал-др Вас. **Советов**
«Тр. ВЭО»; ЭСБ, XXIII и др.: ст. по сельск. хоз-ву, биография Тэера и др. Ист.: Катенев, 237

А. С.=А. **Соколинский**
«Гусляр» 1889, № 3

А. С.=Ал-др Влад. **Соколинский**
«Р. Слово» 1903, №№ 279, 297. Ист.: Архив «Р. Слова»

А. С.=Ал-др **Соколов**
«Жало» 1906; «Маляр» 1906

А. С.=А. **Соколов**
«Р. Филол. В.», XXVI. Ист.: «Сб. Тр. Иркут. Ун-та» 1927, в. XII, 61

А. С.=А. **Соколов**
ЭСБ

А. С.=Авдий Ив. **Соколов**
«Изв. о-ва Археол., Ист. и Этногр. Казан. Ун-та», 1892, № 144. Ист.: Альфонсов, 26, 116

А. С.=Ал-др **Соколов**
Все или ничего. Повесть. Пер. Ист.: Карц. и Маз., 11

А. С.=Ал-др Ал-сеев. **Соколов**
«Стрек.» 1877; «Буд.» 1878, 1895-96; 1900; 1905-06; «Нива» 1890, №№ 26-29; «Развл.» 1906-08; «Моск. Лист.» 1900-х гг.; — Паяцы. Мелодрама в 2 д., с пением. Спб. 1895; Христофор Колумб, или открытие Америки. Драма в 5 д. Спб. 1873, 1883, 1895 и др. Ист.: Масанов, Чеховиана, I, 50, 108; Ред. «Нивы»; Катал. пьес, 299

А. С.=Ал-др Петр. **Соколов**
«Морск. Сб.» 1848, № 11. Ист.: Петров, 678, отд. II, 187

А. С.=Андр. Влад. **Соколов**
БСЭ: гидрография и геодезия

А. С.=Ал-дра Урван. **Соколова**(?)
«Нива» 1890. Ист.: Карц. и Маз., 11

А. С.=Анна Валент. **Соколова** (Левтовская)
Дети капитана Гранта. Пьеса в 12 карт. Пер. 1879. Ист.: Катал. МОДП

А. С.=А. Д. **Солодовников**
«Этногр. Обозр.» 1893 №№ 1, 3; 1894, № 4. Ист.: сбщ. А. Н. Максимов

А. С.=А. **Солонович**
Основы религии Израиля. Варшава. 1889 Ист.: Лит. о евреях, 188, 543

А. С.=Андр. Ив. **Сомов**
«Иллюстрация» 1863; «Пчела» 1875-78; «Худ. Нов.»; ЭСБ: статьи о художестве. Ист.: Катенев, 237

А. С.=А. **Сорокин**
«Развл.» 1859, № 10. Ист.: Масанов, II, 3

А. С.=Ал-др Андр. **Спицын**
«Вят. Губ. Вед.» 1880-х гг.; «Изв. Археол. Комиссии» 1908-09; НЭСБ, III: Археология в России и пр.; История рода Рязанцевых. Вятка. 1884. Ист.: Ульянинский. III, 1447; Зеленин, 204

А. С.=А. **Ставровский**
«Рост» (Свердловск) 1930

А. С.=Андр. **Станевич**
О мнимом суеверии к религии. М. 1837. Ист.: Ольхин, 37

А. С.=Ал-сей Ив. **Станкевич**
«Археол. Изв. и Зам.» 1890-х гг. Ист.: Слов. ОЛРС, 272

А. С.=Ант. Петр. **Станчинский**
«Кат. и Ссылка» 1923. Ист.: Кантор. «Кат. и Ссылка» 1921-1930, 73

А. С.=Альб. Вик. **Старчевский**
«ЖМНП» 1840-х гг.; «Б-ка д. Чт.» 1853, № 9; «Сын Отеч.» 1876. Ист.: Катал. Спб. ун., II, 636, 723

А. С.=Ал-др Вас. **Степанов**
«Уфим. Вед.» Ист.: Архив Венгерова

А. С.=Арк. **Степанов**
Гишпанцы в Перу или смерть Роллы. Траг. в 5 д., Коцебу. Пер. Спб. 1802. Ист.: Геннади, Спис. анон., 5

А. С.=Ал-дра Сидор. **Степанова**
«Самар. Газ.» 1902, № 83: Из воспоминаний о Глебе Успенском. Ист.: «Летописи Гос. лит. музея», кн. IV, 441

А. С.=Ал-дра Григ. **Степанова**
«Нов. Время» 1873: Библиография. Ист.: Венгеров, Слов., V, 278

А. С.=Ал-дра Григ. **Степанова-Бородина**.
Ист.: «Лит. Наследство», т. 49-50, 1949, 579

А. С.=Анат. Мих. **Стессель**
«Р. Стар.» 1890, № 3. Ист.: Росп. «Р. Стар.» 1888-90, 12

А. С.=Ал-др Павл. **Стефанов**
«Волынь» 1896-97. Ист.: Пам. кн. Спб. ист.-филол. ин-та 1867-1902, 176

А. С.=Афан. Ив. **Стойкович**
О неблагоразумном и превратном домашнем воспитании детей. Спб. 1831: под предисл. Ист.: Катал. Спб. ун., I, 770, 889-90

А. С.=Ал-др Павл. **Строев**
В столичных и провинц. газетах с 1880 г Ист.: Архив Венгерова

А. С.=Ал-др Ник. **Струговщиков**
«Сын Отеч.» 1835. Ист.: «Лит. Наслед.» 1932, № 4/6, 980

А. С.=Ал-др Ефим. **Студитский**
«Москвит.» 1846, № 6. Ист.: «Лит. Наслед.», т. 55, 1948, 405

А. С.=Ал-др Скарл. **Стурдза**
«Москвит.» 1846, № 3

А. С.=Андр. Павл. **Субботин**
«Варшав. Дневн.» 1880; «Правосл. Обозр.» 1886; «Экон. Ж.» 1887-89; «Луч» 1896. Ист.: Лит. о евреях, 291, 292, 293, 414, 442, 543; «Нов. Мир» 1902, № 77

А. С.=Ал-сей Серг. **Суворин**
«Р. Речь» 1861, №№ 25, 36, 58, 67-68, 75, 80, 85-87, 89, 92, 96, 100, 103-04; «В. Европы» 1868-69; «Спб. Вед.» 1860-х гг.; «Нов. Время» с 1873. Ист.: «Библиограф» 1892, № 10-11, 357

А. С.=Анаст. Ал-сеев. **Суворина**
Ист.: Катал. ЛОДП, 12, 127

А. С.=Ал-др Ив. **Сулоцкий**
«Тобол. Губ. Вед.» 1857-59. Ист.: Карц. и Маз., 11

А. С.=Ал-др Петр. **Сумароков**
«Ежем. Соч. к Пользе и Увес.» 1755-56; «Соч. и Перев. к Пользе и Увес.» 1758; «Трудол. Пчела» 1759; «Своб. Часы» 1763; «Собр. Новостей» 1776;—Эпистола к российским ратникам. Пер. М. 1755; Наставление младенцам. Спб. 1774. Ист.: Сопиков, III, 10; Неустроев; типогр. рукопись «Ежем. Соч.» в Архиве АН СССР. Дм. Кобеко в «Библиогр. зап.» 1864, № 4, 101 подпись в «Ежем. Соч.» 1755 т. II приписал А. В. Суворову

А. С.=А. **Суражский**
«Юж. Край» 1914

А. С.=А. **Сухачев**
«Коммун. хоз.» 1929

А. С.=Ал-сей Петр. **Сухов**
«Развл.» 1867, № 35; — Нижегородский гражданин Кузьма Минин, или освобождение Москвы в 1612 г. М. 1859. Ист.: Масанов, II, 76

А. С.=А. **Сухотин**
ЛЭ

А. С.=А. А. **Сыромятников**
«Сиб. Лист.» 1891

А. С. — см. еще: 1) **А. Б. и А. С.**; — 2) **А. П. и А. С.**

А. С. и Р. Ш.=А. **Смирнов** и Роз. Иос. **Шор**
ЛЭ, III: Дюма Ал-др

А. С. А.=А. С. **Астафьев**
ЭСБ: Гидроэкстрактор; Гранат... и проч

А. С. Б.=Ант. Сем. **Будилович**
В каком виде возможно и желательно сближение славян на почве общего языка. Б. м. и г.; Историко-политич. заметки по вопросам болгарскому и эльзас-лотарингскому. Варшава. 1887. Ист.: Катал. Спб. ун., II, 34, 80, 125, 235

А. С. Б. и С. И. Н.=Ал-сей Сем. **Бехтеев** и Сем. Ив. **Напойкин**
Восемьдесят тысяч верст под водою (Путешествие под волнами океана). Больш. предст. в 5 д. и 9 карт. М. 1885. Ист.: Катал. МОДП

А. С. В.=Ал-др Вас. **Смирнов**
«В. Владим. Губ. Зем.» 1890-х гг.

А. С. Г.=Ал-др Сем. **Гинзберг**
ЭСБ, XL и след.: ст. по фармации и фармакогнозии

А. С. З.=Ал-др Серг. **Зеленой**
«Морск. Сб.» 1857, № 7; 1859, № 1; 1861, № 1; «Землед. Газ.» 1858, №№ 2, 70, 92, 101; 1859, № 35. Ист.: Ламбины 1859, 142, 254

А. С. З. — см. еще **Помещик А. С. З**

А. С. И.=Ал-др Сем. **Ланде** (Изгоев)
«Речь» 1915, № 121. Ист.: см. «Изгоев. А. С.»

А. С. К.=А. С. **Каменецкий**
ЕЭ, IX-XVI: история и археология

А. С. Л.=Ал-др Серг. **Лыкошин**
ЭСБ, XXI: Обвинительный процесс; XXIV: Подсудимый... и др.; НЭСБ, IV: Аудиториаты; Аудиторская школа; XI: Военно-окружное управление; Военно-фельдшерские школы; Военный совет и др.

А. С. Л.=Ал-др Сем. **Любошиц**
Ист.: Катал. ЛОДП, доп. V

А. С. Л.=Ал-сей Ал-сеев. **Санин**
«Самар. В.» 1896-97

А. С. П.=Ал-сей Степ. **Павлов**
«Р. Стар.» 1885, т. XLV-XLVI. Ист.: ЭСБ, XX, 462; Росп. «Р. Стар.» 1885-87, 14

А. С. П.=Ал-др Савич **Панкратов**
«Владим. Газ.» 1902-03. Ист.: Мал. и Богд., I, 127, 171, 217, 249

А. С. П.=Ант. Степ. **Петрушевич**
В галицко-рус. изд. «Весна» 1878; «Слово» 1870, №№ 78, 80, 83, 85; «Врем. Ин-та Ставропиг.» (Львов. 1874); «Венок» (Коломыя) 1878; «В. Нар. Дома» 1885. Ист.: Левицкий, I и II

А. С. П.=Ал-др Степ. **Пругавин**
«Нов. Время» 1873, № 9: «Молва» 1879, № 316; «Р. Правда» 1880, № 7. Ист.: Пругавин; Дилакторский, 60

А. С. Р.=Ал-др Сол. **Размадзе**
«Буд.» 1879, №№ 15, 30. Ист.: Масанов, III, 155, 159

А. С.-Р.=А. В. **Савельев-Ростиславич**
«Соврем.» 1848, № 7. Ист.: О. Ч., 43

А. С.-Т.-Ш.—Андр. Петр. **Семенов-Тянь-Шанский.**
Ист.: Архив Венгерова

А. С. У.=Ал-др Серг. **Ушаков**
«В. Пром.» 1861

А. С. Ш.=Ал-др Сем. **Шишков**
Детская библиотека или собрание детских повестей, басен, разговоров и сказочек. Пер., 2 ч. Спб. 1820; то же. Спб 1847. Ист.: Катал. Спб. ун., II, 52

А. Т.=Ал-сей Ал-др. **Андриевский**
Поминки Тараса Григорьевича Шевченко 25 февраля 1879 года в Одессе. Одесса. 1879. Ист.: Шест.

А. Т.=Вас. Серг. **Карцов**
«Буд.» 1888-90. Ист.: Карц. и Маз., 12; см. еще «Атта Троль»

А.—Т.=Вас. Серг. **Карцов**
«Буд.» 1889-90. Ист.: Карц. и Маз., 12; см. еще «Атта-Троль»

А. Т.=Дм. Ник. **Семеновский**
«Веселый Ткач» 1924. Ист.: сбщ. А. Е. Ноздрин

А. Т.=Мих. Порф. **Сокольников**
«Жизнь Искус.» (Колигрив) 1918; «Кинешемец»; «Кинешем. В.»; «Раб. и Крестьянин»; «Приволж. Правда» 1917-22. Ист.: сбщ. автора

А. Т.=Ал-др Як. **Таиров**
Е. О'Нейль. Негр (Черное гетто). Пьеса в 3 д., 7 карт. Пер. Н. М. Крыловой. Перераб. П. В. Зенкевича и А Т. М.-Л. 1930

А. Т.=Арк. Петр. **Таловский**
«Сиб. Жизнь»; «Жизнь Алтая»; «Степ. Край»; «Сиб. Лист.»; «Обск. Жизнь»; «Сиб. Врач. Газ.»; «Сиб. Вопросы» с 1898 г. Ист.: Архив Венгерова

А. Т.=Абр. Севаст. **Таненбаум**
«Рассвет» 1882, № 21; НЭСБ: инженерное и строительное дело. Ист.: Лит. о евреях, 353, 545

А. Т.=Анат. Ал-сеев. **Танков**
«Ист. В.» 1892, №№ 6, 9; «Церк. Вед.» 1913, № 37; «Курск. Губ. Вед.» 1900-901, 1906-908. Ист.: Указ. имен «Ист. В.»

А. Т.=А. **Тараев**
«Правда» 1912, № 4. Ист.: «Правда» 1912, в. I, 51

А. Т.=Анат. Кузм. **Тарасенков**
ЛЭ, III: Дружинин Пав. Дав.; IV: Зарудин Н. Н.

А. Т.=А. **Тарле**
ЕЭ

А. Т.=Ал-др **Тарновский**
«Р. Школа» 1900

А. Т.=А. **Тарумов**
«Науч. Обозр.» 1897

А. Т.=Ал-др **Татаринов**
Сатиры Юнговы. Пер. Спб. 1792. Ист.: Карц. и Маз., 12

А. Т.=Арс. Вас. **Тачалов**
«Правосл. Обозр.» 1861

А. Т.=Аполин. Федот. **Тельнихин**
В сб. «Помощь Самообразованию». Саратов. 1890 Ист.: Карц. и Маз., 12; Шест.

А. Т.=Ал-сей **Теплов**
«Ежем. Соч. к Пользе и Увес.» 1757. Ист.: Неустроев, 682

А. Т.=Ал-др **Тепляков**
Повести о том, о сем, а больше ни о чем. М. 1836. Ист.: Ольхин, 224; отд. II, 38

А. Т.=А. П. **Терновский**
«Судеб. Газ.» 1892-93

А. Т.=Анат. Ал-др. **Терновский**
«Сиб. Лист.» 1892-99; «Вост. Обозр.» 1893; «Тобол. Губ Вед.» 1896, №№ 1, 2, 28 и др. Ист.: Латышев, Слов., 383

А. Т.=Андр. Мих. **Теряев**
Изображения частей растений, служащих к объяснению ботанической терминологии: под предисл. Ист.: Катал. Спб. ун., I, 917

А. Т.=Андр. Тих. **Тимановский**
«Судеб. Газ.» 1883, № 27

А. Т.=А. К. **Тимирязев**
«В. Европы» 1914-15. Ист.: ИРЛИ

А. Т.=А. **Тимофеев**
«Кр. Присяга» (Смоленск) 1924

А. Т.=Ал-сей Вас. **Тимофеев**
Добрый малый, соч. Поль-де-Кока. Пер с фр. Спб. 1833; Письма Наполеона к Жозефине. Пер. с фр. Спб. 1833-34; Очерки Иерусалима... Пер. Спб. 1837. Ист.: Сержпутовский, 124

А. Т.=Ал-др Вас. **Тиньков**
Разные забавные и любовные сочинения Овидиевы в стихах. Пер. с фр. Спб. 1768. Ист.: Семенников, Материалы, 119

А. Т.=Ал-др Ив. **Тиняков**
«Сев. Зап.» 1913, кн. I; «Послед. Нов.» 1924; «Кр. Газ.» веч. вып.; «Кр. Флот»; «Просвещенец» 1925, Ист.: Тютч. Сборник, Пг. 1923, 125 (Д. Благой)

А. Т.=Андр. **Титаренко**
«Седл. Губ. Вед.» 1906. Ист.: сбщ. В. С Арсеньев

А. Т.=Андр. Ал-др. **Титов**
«Яросл. Губ. Вед.» 1880, № 66; «Ист. В.»; Венгеров, Слов; ЭСБ, IV-XII: история Ростовско-Ярославской области. Ист.: сбщ. автора

А. Т.=А. **Тихменев**
«Кн. В.» 1860. Ист.: Мезьер, Слов. указ., I, 256, 303

А. Т.=А. **Тихов**
«Пед. Ежен.» 1894

А. Т.=А. **Тихонов**
«Всерос. Печатник» 1921

А. Т.=Ал-сей Ал-сеев. **Тихонов (Луговой)**
«Нов. Время» 1888, № 4468; 1891, № от 20/VIII. Ист.: Слов. ОЛРС, 174; Архив Венгерова

А. Т.=Андр. Вяч. **Тищенко**
НЭСБ, V, VIII. Ист.: Тищенко, 117

А. Т., гр.=Ал-сей Конст. **Толстой**
«Ж. Коннозав. и Охоты» 1842, № 5. Ист.: Полн. собр. соч., Спб. 1908, IV, 303

А. Т., гр.=Ал-сей Ник. **Толстой**
«Р. Вед.» 1910, №№ 166-67: С южн. Урала. Ист.: Архив. «Р. Вед.»

А. Т.=Анат. Конст. **Томашевский**
«Ясн. Поляна» 1862. Ист.: Толстой, VIII. 627, 629

А. Т.=Ал-др Серг. **Томилин**
Начатки. Собрание разнородных статей в прозе. Спб. 1842; Шлиссельбург. Историч. обозрение шведских войн, в которых участвовала Шлиссельбургская крепость. Спб. 1847. Ист.: Катал. Спб. ун., I, 904, 927, 1050; II, 462, 741, 758. У Геннади Спис. анон. (22), Карц. и Маз. (12) и в некот. др. ошиб. приписано А. Томилову

А. Т.=А. Н. **Тонин**
«Р. Муз. Газ.» 1901, № 12

А. Т.=Андр. Дм. **Торопов**
«Книговедение» 1894, № 1. Ист.: «Библиогр. Изв.» 1927, 43

А. Т.=Арон Наум. **Трайнин**
ЭСГ

А. Т.=Ал-др Сем. **Трачевский**
«Ист. В.» 1891, № 3. Ист.: Шест.

А. Т.=Ал-др Ник. **Трифанов**
«Морск. Сб.» 1864, № 2. Ист.: Петров, 15, отд. II, 20

А. Т.=Ал-др Ал-др. **Трубников**
«Ст. Годы» 1911-16

А. Т.=Ал-др Ив. **Тургенев**
«Сын Отеч.» 1814, № 23

А.* Т.*=Ал-др Ив. **Тургенев**
«Иппокрена» 1799, ч. IV

А. Т.=Андр. Ив. **Тургенев**
Советы молодой женщине. Пер. с фр. М. 1799; Отрывок из записок Франклиновых. Пер. с фр. М. 1799. Ист.: Сопиков, IV, 72, 298

А. Т.=Ал-др Гавр. **Туркин**
«Урал» 1897-99; «Урал. Жизнь» 1899-1906; «Голос Приуралья» 1906; «Приуралье». Ист.: сбщ. В. А. Весновского

А. Т.=Анат. Ник. **Турунов**
«Сев. Азия»; ССЭ. Ист.: сбщ. автора

А. Т.=Ариадна Влад. **Тыркова**
«Слово» 1909

А. Т. — см. еще **Гр. А. Т.**

А. Т. Т.=Андр. Тих. **Тимановский**
«Юрид. В.» 1880-81, 1885

А. У.=Ал-сей Ал-сеев. **Дробыш-Дробышевский** (Уманьский)
«Ниж. Лист.» 1900-х гг. Ист.: Масанов, Чеховиана, I, 20, 110

А. У.=Анна Ильин. **Елизарова-Ульянова**
«Правда» 1917, № 98. Ист.: «Правда», в. IV, 338

А. У.=Серг. Тим. **Патрашкин**(?)
«Сарат. Днев.» 1893. Ист.: Сб. «А. С. Гациский». Горький 1939, 123

А. У.=Анд. **Узанов**
Правда деда Федота, приносимая купцам торгашам. Спб. 1858; Правда мужика Федота. В. I. Спб. 1858. Ист.: Катал. Спб. ун., I, 691, 947

А. У.=Ал-др Фед. **Ульский**
«Морск. Сб.» 1864, № 2. Ист.: Петров, 180; отд. II, 21

А. У.=Ал-др Ив. **Урусов**
«Р. Вед.» 1891: о спектаклях Дузе; «Бирж. Вед.» 1898: Интересны ли мы. Ист.: сбщ. И. В. Федоров по материалам архива Урусова (Гос. б-ка им. Ленина)

А. У.=Ал-др Серг. **Ушаков**
«Акционер» 1860-61; «Моск. В.» 1860, № 21. Ист.: Ламбины 1860. 151

А. У.=А. **Ушинский**
Вероучение малорусских штундистов, разобранное на основании священного писания в беседах православного мирянина с сектантами. Киев. 1883. Ист.: Шест

А. Ф.=А. Ф. **Брусницын**
ССЭ

А. Ф.=Фаддей Венед. **Булгарин**
«Р. Талия» 1824; «Сев. Пчела» 1825. Ист.: Пономарев, 282; Карц. и Маз., 13

А. Ф.=Эмиль Эрн. **Лямбек**
«Коммерч. Образ.». Ист.: Архив Венгерова

А. Ф.=Арк. Ник. **Фалецкий**.
«Р. Инвалид» 1879, №№ 30, 33, 50; 1880, №№ 123, 211

А. Ф.=Анат. Ив. **Фаресов**
«Ист. В.» 1882, № 5; 1897, № 4; 1901, № 8; «Р. Жизнь» 1894

А. Ф.=Ал-др Ал-др. **Федоров** (Давыдов)
«Муравей» 1901

А. Ф.=Ал-др Митр. **Федоров**
«Звон» (Одесса) 1906

А. Ф.=А. **Фейнберг**
«Евр. Обозр.» 1884, № 4; «Восход» 1887, № 7-12. Ист.: Лит. о евреях, 455, 546

А. Ф.=архим. **Феодосий** [Арсеньевский]
«Волог. Еп. Вед.», 1881, №№ 10-11; — Исторические сведения о Преображенском соборном храме в Потемском Спасо-Суморине Феодосиевом монастыре. Вологда. 1881. Ист.: Дилакторский, 60

А. Ф.=А. Ф. **Ферсман**
ЭСУч.

А. Ф.=А. И. **Филиппов**
«Краеведение» 1927-28

А. Ф.=А. М. **Филиппов**
«Лит. В.» 1902

А. Ф.=Ал-сей Вас. **Филипповский**
«Владим. Еп. Вед.» 1887, №№ 3, 5, 7, 9; 1888, № 23. Ист.: Смирнов, Владим. вед., 321, 330

А. Ф.=Андр. Григ. **Филонов**
«ЖМНП» 1860-х гг.

А. Ф.=Аким Львов. **Флексер** (Волынский)
«Рассвет» 1882, № 10; «Р. Еврей» 1883-85. Ист.: Лит. о евреях, 211, 546; Памяти А. Л. Волынского. Л. 1928, 13-14

А. Ф.=Ант. Капит. **Флеров**
«Твер. Коопер.» 1917, № 3. Ист.: сбщ. Н. П. Рогожин

А. Ф.=Анат. Вас. **Флоровский**
«Изв. Одес. Библиогр. Общ.» 1913-15

А. Ф.=Ал-др Григ. **Фомин**
«Лит. В.» 1904; «В. Коммерч. Образ.» 1905; «Р. Школа» 1906-08; «Ист. В.» 1906-09; «Совр. Мир» 1907; «Соврем.» 1912, кн. IV; «Ирида» 1918; «Библиогр. Листы» 1922; НЭСБ, XXV: Максимов К. А. Ист.: Бенешевич 1912, 206

А. Ф.=Ал-др. Осип. **Фонштейн**
«Театр и Искус.» 1899. Ист.: Томаш

А. Ф.=Ал-сей Фед. **Фортунатов**
«В. Европы» 1826, № 18. Ист.: Полуденский, 238

А. Ф.=Ал-сей Фед. **Фортунатов**
«Р. Вед.» 1884, № 5; 1885, №№ 325, 354; 1887, № 18; «Р. Мысль» 1891, № 8; 1893, № 4; 1895, № 6; НЭСБ, I: агрономия. Ист.: Карц. и Маз., 12; архив «Р. Вед.»

А... Ф.=архим. **Фотий** [Щиревский]
«Дух Христианина» 1862-63. Ист.: Шест.

А. Ф.=Андр. Вас. **Фрейганг**
«Морск. Сб.» 1857-72; 1875, № 3. Ист.: Петров

А. Ф.=Арт. **Фролов**
Руководство к фармации, соч. Тромсдорфа. Пер. с нем. М. 1811. Ист.: Сержпутовский, 124

А. Ф.=Ал-др Наум. **Фрумкин**
БСЭ: химия

А. Ф.=Афан. Афан. **Шеншин** (Фет)
«Москвит.» 1842-43; «Отеч. Зап.» 1842, № 5;—Лирический пантеон. М. 1840 и др.

Ист.: «Нов. Время» 1889, № 4633; Карц. и Маз., 12; см. еще «Фет, А.»

А. Ф.—см. еще **Л. Р. и А. Ф.**

А. Ф. и С. К.=Андр. Вас. **Фрейганг** и Серг. Петр. **Крашенинников**
«Морск. Сб.» 1857, № 2. Ист.: Петров

А. Ф. Б.=Анаст. Фед. **Бендерев**
ЭВМН

А. Ф. Б.=Афан. Фед. **Бычков**
ЭСУч., I: Биография Авраамия Палицына и биографич. заметки об Авраамии, тысяцком Новгородском, и об Авраамии Степановиче, тысяцком Новгородском. Ист.: Слов. Ак. Наук, I, 108

А. Ф. В.=Ал-др Фом. **Вельтман**
«Москвит.» 1849

А. Ф. Г.=Андр. Фед. **Гамбургер**
«Р. Стар.» 1890, т. LXVIII. Ист.: Росп. «Р. Стар.» 1888-90, 11

А. Ф.-Д.=Ал-др Ал-др. **Федоров (Давыдов)**
«Пут. Огонек»; «Светлячок» 1900-х гг.

А. ф. д. Х.
А.-ф.-д.-Х.
А. ф.-Х.
}=Ал-др Ив. **фон-дер-Ховен**
«Р. Инвалид» 1870-90-х гг.

А. Ф. К.=Анат. Фед. **Кони**
«Р. Стар.» 1885, т. XLVI: К. Д. Кавелин; ЭСБ, XXXII: Суд присяжных; НЭСБ, III: Арцимович, В. А.; VI: Бобрищев-Пушкин, А. М.; VII: Бобровский, П. О.; VIII: Буксгевден, О. О.; XII: Веротерпимость; XVI: Дриль, Д. А.; Елена Павловна... и др.

А. Ф. К.=А. Ф. **Куннос**
«Театр и Искус.» 1899. Ист.: Томаш.

А. Ф. М.=Ал-сей Фед. **Малиновский**
ЭЛПл., XIV

А. Ф. М.=Ал-сей Фед. **Мерзляков**
«Чт. д. Вкуса, Раз. и Чув.» 1793, ч. XII. Ист.: Неустроев, 698

А. Ф. П.=Ал-др Фед. **Плюцинский**
«Разведчик» 1896; ЭВМН

А. Ф. Р.=Ал-др Фед. **Редигер**
ЭВМН

А. Ф. Р.=Анат. Фед. **Рейнбот**
«Р. Стар.» 1883. Ист.: Катенев, 459. У Васильева (303) и Смирнова (371) автор ошиб. назван Федором Анатольевичем

А. Ф. Р.=Ал-др Фед. **Риттих**
Суворовская наука побеждать, 1791-1891. Ярославль. 1891. Ист.: Симанский, Суворов, 16-17

А. Ф. С.=Ал-др Фед. **Сазонов**
Залетела птичка в клетку. Ком. в 1 д. Пер. с фр. Спб. 1878. Ист.: Карц. и Маз., 12

А. Ф. С.=Ал-др Фед. **Селиванов**
ЭСБ: география России. Ист.: Архив Венгерова; Масанов, Владим. губ., I

А. Ф. У.=Арс. Фед. **Усольцев**
В кн.: Отчет о действиях Сибирского отдела за 1868 г. Спб. 1869

А. Ф. Ф.=Ал-сей Фед. **Фортунатов**
«Р. Мысль» 1893, № 4 [огл.]; 1895, № 6 [огл.]

А. Ф. Х.=Ал-др Ив. фон-дер **Ховен**
Ист.: ИРЛИ

А. Ф. Ш.=Алан Фед. **Шванк**
ЭВМН

А. Ф. Ш.=Ал-др Фед. **Шенин**
ЭЛПл., I-IV

А. Х.=А. **Хаим**
«Пролетарий» 1917. Ист.: «Кр. Лет.» 1930, № 2 (35), 223

А. Х.=Ал-др **Ханенко**
«Пр. и Пол. Препров. Врем.» 1794-97. Ист.: Неустроев

А. Х.=Ал-др Сол. **Хаханов**
«Библиогр. Зап.» 1892, № 12; «Этногр. Обозр.» 1889-90; «Р. Вед.» 1902; «Ист. В.» 1900-х гг.; ЭСБ. Ист.; сбщ. А. Н. Соловьев; Дилакторский, 60

А. Х.....=Ал-др Сол. **Хаханов**
«Этногр. Обозр.» 1893, № 3. Ист.: Дилакторский, 60

А. Х.=Ал-др Ал-др. **Хвостов**
«Нива» 1893, №№ 7, 8, 10, 51, 1895, №№ 20, 22, 25, 30; «Р. Вед.» 1900, №№ 209, 212; 1901, №№ 146, 164. Ист.: Торопов, «Нива» 1870-1899, 361; Архив «Р. Вед.»

А. Х.=Ал-др Ник. **Хвостов**
ЭСУч., II

А. Х.=А. П. **Хитров**
«Пчела» 1877: Письма из Сербии

А. Х.=Ал-сей Андр. **Хованский**
«Филол. Зап.» 1886. Ист.: Смирнов, 371

А.-Х.=Ал-др Ив. фон-дер **Ховен**
«Р. Инвалид» 1880-х гг.

А. Х.=Ал-сей Степ. **Хомяков**
«Моск. В.» 1828-29; «Б-ка д. Восп.» 1844; «Р. Беседа» 1858, № 2; 1860, № 1. Ист: В. С. Завитневич. Алексей Степ. Хомяков, т. I, Киев 1902

А. Х.=Ал-др Христоф. **Христофоров**
«Общее Дело» (Женева) 1877-90. Ист.: «Лит. Наслед.», 1937, т. 31-32, 915

А. Х.=А. А. **Хрусталев**
«В. Книги» 1925

А. Х. В.=Ал-др Христоф. **Остенек (Востоков)**
ЭЛПл., VI-VII и др.

А. Ц.=Ал-др Мих. **Иванцов-Платонов**
«День» 1861, №№ 13, 14. Ист.: Отчет о состоянии имп. Моск. ун-та за 1894 г., 301, 304

А. Ц.=Ал-др Ант. **Цагарели**
Изд. кн.: Краткая грузинская грамматика, сост. Зурабом Шаншовани в 1737 г. Спб. 1881; ЭСБ, IX: Гураме или Гварам. Ист.: Катал. Спб. ун., I, 1010, 1034

А. Ц.=А. **Цветаев**
«Нов. Р. Лит.» 1802. Ист.: Неустроев, 853

А. Ц.=А. **Цвирике**
Ист.: Здобнов, 9, 53

А. Ц.=Ал-др Григ. **Цейтлин**
ЛЭ, II: «Время»

А. Ц.=Ал-др Ник. **Цеханович**
«Стрек.» 1886; «Нива» 1894, № 27; — Ай усы! Спб. 1890. Ист.: Карц. и Маз., 12; Ред. «Нивы»

А. Ц.=А. **Циммерман**
РБС: Шишков Н. И.

А. Ц.=Апол. Эрн. **Циммерман**
«Р. Инвалид» 1852; «Кавказ» 1852, № 16

А. Ц.=Ал-др Вас. **Цингер**
«Ж. д. Всех» 1902

А. Ц.=Ал-сей Як. **Цинговатов**
«В. Книги» 1925; «Кн. и Профсоюзы» 1926; «Книгоноша» 1926; «Кн. Бюлл.», изд. ЦКЖД «Гудок» 1927. Ист.: Ченцов, 681

А. Ц.=Ал-сей Герм. **Цирес**
ЭСГ, XLVII: Дания; Нидерландцы; XLVIII: Африка в эпоху мировой войны и др.

А. Ц.-М.=Андр. Ал-др. **Цур-Милен**
ЭВМН, VII

А. Ч.=Ал-др Степ. **Афанасьев** (Чужбинский)
«Лит. приб. к Р. Инвалиду» 1839, № 3; «Ворон. Губ. Вед.» 1848-49; «Сын Отеч.» 1852, № 1; «Нар. Газ.» 1864, №№ 3-6, 8; «Отеч. Зап.» 1867, № 20. Ист.: Быков, Афанасьев (I, V, VI, XI)

А. Ч.=Ал-др Мих. **Гликберг**
«Жар-Птица» (Париж-Берлин) 1921

А. Ч.=Мих. Дм. **Плетнев**
«Кнут» 1908; см. еще «Чадо, А.»

А. Ч.=Ал-др Мих. **Чачиков**
«Экран» 1925, № 7. Ист.: сбщ. автора

А. Ч.=Ал-др Ив. **Чеботарев**
«Пчеловод. дело». Ист: сбщ. автора

А. Ч.=Андр. Харитон. **Чеботарев**
Герцогиня де-ла-Вальер. Пер. с фр. 2 ч. М. 1804-1805. Ист.: Геннади, Спис. анон., 5

А. Ч.=Ал-дра Ник. **Чеботаревская**
«Р. Мысль» 1894, №№ 7, 8, 10; 1899, № 11. Ист.: Слов. ОЛРС, 307

А. Ч.=Ал-др Егор. **Челюканов**
Очерк птицеводства в России и труды А. С. Баташева. М. 1891

А. Ч.=Ал-др Ал-сеев. **Черданцев**
«Зап. Урал. О-ва любит. естествозн.» 1910-14

А. Ч.=Ал-сей Мих. **Черемухин**
БСЭ: авиация

А. Ч.=А. П. **Черепов**
«Моск. Илл. Газ.» 1890. Ист.: Карц. и Маз., 13

А. Ч.=А. **Черкас**
РБС: Дашковы; Сакен Х. И... и др.

А. Ч.=Адольф Игн. **Черкасс**
«Р. Вед.» 1881, №№ 164, 186; 1882, № 313. Ист.: Архив «Р. Вед.»

А. Ч.=Ал-др Ал-др. **Чернов**
«Сев. Азия». Ист.: сбщ. Н. В. Здобнов

А. Ч.=Ал-др Григ. **Черноглазов**
«Театральный Альманах». Спб. 1842. Ист.: Карц. и Маз., 13

А. Ч.=Ал-др Дм. **Чертков**
«Р. Ист. Сб.» 1839, кн. III; — О древних вещах, найденных в 1838 году в имении Н. А. Толстого. М. 1838; Описание древних русских монет. М. 1834. Ист.: Межов, РИБ 1800-1854, II, 323

А. Ч.=Анна Конст. **Черткова**
В кн.: Дневник молодости Л. Н. Толстого. Т. I. М. 1917. Ист.: Толстой, XLVII, 258

А. Ч.=Ал-др. Павл. **Чехов**
«Развл.» 1884, № 46. Ист.: сбщ. автора

А. Ч.=Ант. Павл. **Чехов**
«Стрек.» 1883, № 25; «Буд.» 1885, № 20; 1887, №№ 26, 27. Ист.: Смирнов, Чехов, 49, 51; Масанов, Чехов, 5, 6

А. Ч. =Ал-сей Евг. **Чичибабин**
БСЭ: химия

А. Ч.=Ал-др Ник. **Чудинов**
Трехсотлетний юбилей В. Шекспира. Киев. 1863. Ист.: Ламбины 1863, 272-73

А. Ч. =Ал-др Ал-др. **Чумиков**
«Р. Стар.» 1884, № 2; 1885, № 6; 1888, № 3; «Р. Архив» 1888, № 9. Ист.: Росп «Р. Архива» 1863-1908, 106

А. Ч...=Ал-др Ал-др. **Чумиков**
«Р. Архив» 1888, № 6. Ист.: Росп «Р. Архива» 1863-908, 119

А. Ч.=Ал-др Ив. **Чупров**
«Отеч. Зап.» 1867, №№ 18-22; «Москва» 1868, №№ 108-09; «Беседа» 1872, № 10; «Р. Вед.» 1872, № 130; 1873, № 173; 1885, № 336; 1887, № 17; 1888, № 41; 1893, № 353. Ист.: Чупров, 584, 587-89, 591. 594, 613, 622

А. Ч.=А. **Чуровский**
Дворянские выборы. Ист.: «Р. Архив». 1917, № 1; сбщ. П. Н. Берков

А. Ч.=А. **Чухнов**
«Соц.-Дем.» (Париж) 1909, № 9. Ист.: «Соц.-Дем.» в. I, 173

А. Ч. Д.=Ал-др Павл. **Чебышев-Дмитриев**
«Молва» 1857, № 24; «Юрид. В.» 1860, №№ 1, 2, 4; 1861, №№ 5, 6. Ист.: Ламбины 1860; 125; Масанов, «Молва», 13, 19

А. Ш.=Вас. Евд. **Адодуров**
«Прим. Вед.» 1738-39. Ист.: Неустроев. Указ., 5

А. Ш.=Ал-др Ив. **Иванчин-Писарев**
«Дело» 1880. Ист.: сб. «Скифы» 1917, 249, 250 (автор)

А. Ш.=Ал-сей Павл. **Сниткин**
«Развл.» 1859. Ист.: см. «Шишкин, Амос»

А. Ш.=Петр Петр. **Сухонин** (А. Шардин)
«Оса» 1864, № 46-47. Ист.: Масанов, III, 15, 21; см. еще «Шардин, А.»

А. Ш.=А. **Шабад**
ЛЭ: Вильмен Абель-Франсуа; Гамильтон; Говони Коррадо; Карко Франсис и др.

А. Ш.=Анна Ник. **Шабанова**
«В. Европы» 1888, № 2. Ист.: Авт. указ. в «Первом женском календаре на 1904 год», П. Н. Ариан. Спб. 1904, 364-66

А. Ш.=Ал-др Вас. **Шабельский**
Ист.: Катал. ЛОДП, 18, 89

А. Ш.=А. **Шабунин**
«Ирбит. Ярмар. Лист.» 1866, № 15

А. Ш.=Ал. С. **Шаликов**
«Моск. Телегр.» 1826, № 13. Ист: Сбщ. П. А. Попов — по материалам архива С. Д. Полторацкого

А. Ш.=Андр. Ник. **Шебунин**
Очерки истории студенческого движения в Военно-медицинской академии. Л. 1927. Ист.: Деятели рев. движ., III, в. II, 708, 709

А. Ш.=Ал-др Арс. **Шевелев**
«Р. Обозр.» 1894; «Книговедение» 1894; «Гражданин» 1895; «Р. Слово» 1896. Ист.: Ульянинский, II, 642

А. Ш.=А. **Шейковский**
«Воспитание» 1860-х гг. Ист.: Чумиков, 488

А. Ш.=Ал-др Конст. **Шеллер** (Михайлов)
«Искра» 1868, № 38; 1870, № 3; «Дело»

1869-75. Ист.: Бахтин, 296; Масанов, I, 104, 112, 167

А. Ш.=А. Шелухин
«Развл.» 1864, № 40. Ист.: Масанов, II, отд. II, 52; Крав. и Мор., 356

А. Ш.=Ал-др Л-нид. Шер
«Р. Слово» 1902, № 174. Ист.: Архив «Р. Слова»

А. Ш.=Адел. Гавр. Шиле
«Дело» 1860-х гг. Ист.: «Ист. В.» 1910, № 1, 382

А. Ш.=Ал-сей Ал-сеев. Шилов
РБС: Дадиан, кн. Л. Г.; Дараган, Д. И.; Дараган, П. М.; Долгоруков, кн. С. А.; Назаревский, В. К.; Нектарий... и мн. др.; «Кн. и Рев.» 1920-21; в кн. «Музей революции». Ленинград. Сб. I. Л. 1923, 59-61

А. Ш.=Андр. Ив. Шингарев
«Речь» 1906; «Р. Вед.» 1907, № 134. Ист.: сбщ. А. Н. Максимов

А. Ш.=А. Ефим. Шитов
«Моск. Лист.» 1882; «Шут» 1883; «Пб. Лист.» 1884; «Театр. Мирок» 1884; «Нов. Дня» 1885; «Новости» 1889. Ист.: Карц. и Маз., 13

А. Ш.=Ал-др Ардал. Шишков
Наполеон Бонапарте. М. 1832. Ист.: Смирнов, 371

А. Ш.=Ал-др Сем. Шишков
«Соч. и Перев. Рос. Акад.» 1806; «Р. В.» 1809: «Изв. Рос. Ак.» 1822; «Отеч. Зап.» 1823, № 36; «Спб. Зрит.» 1828, кн. I; — Собрание детских повестей, ч. I и II, Спб. 1806-1807; Тассовы бдения. Пер. с итальян. подлинника А. Ш. Спб. 1808; Освобожденный Иерусалим, Т. Тассо. Пер. Спб. 1818; Краледворская рукопись. Спб. 1820; Военные действия российского флота против шведского. Спб. 1826; Разговоры старух с юною девицею. Спб. 1835; издал: Стихотворения А. П. Волковой. Спб. 1807. Ист.: Сопиков, 1V, 327; Катал. Спб. ун., I, 213, 734, 763, 896, 1026, 1032

А. Ш.=А. Школьник
ЭСГ, XLI и след.: математика

А. Ш.=Анна Ник. Шмидт
«Ниж. Лист.» 1890-900-х гг. Ист.: сбщ. А. В. Сигорский

А. Ш.=Ал-др. Павл. Шостьин
«Вера и Разум» 1886; «Моск. Церк. Вед.» 1892. Ист.: Вл. Соловьев, Собр. соч., IV, 643-54; Добр. и Яхонт., 299

А. Ш. =А. Шперлинг
Рад не рад, открывай маскарад. Фарс 1875. Ист.: Карц. и Маз., 13

А. Ш.=Адольф Фед. Штакельберг
ЭЛПл.
Ист.: Масанов, Владим. губ., I, 152 [Ошиб. напеч. «Штукенберг»], 173, 191

А. Ш.=Ал-др Петр. Шталь
Новобрачная. Оперетта в 3 д. Пер. с фр. М. 1878

А. Ш.=Андр. Петр. Шувалов
«Всякая Всячина» 1769. Ист.: Семенников, 15

А. Ш.=Ал-др Ром. Шуляченко
«Инж. Ж.» 1867

А. Ш.=А. Шумейко
«Всемир. Илл.»

А. Ш.=Ал-сей Ив. Шумилин
«Ясная Поляна» 1862. Ист.: Толстой, VIII, 626

А. Ш.=Ал-др Мих. Шумлянский
О здравии ученых людей, соч. Тиссота. Пер. с нем. Спб. 1787. Ист.: Геннади, Спис. анон., 26

А. Ш.=Андр. Ал-сеев. Шустиков
«Сев. Край» 1899, №№ 240, 242; 1900, № 178. Ист.: Дилакторский, 60

А. Ш. — см. еще **Девица А. Ш.**

А. Ш. и С. Ш.=Ал-др Вас. Шабельский и Степ. Ильич Шатов
Ист.: Катал. ЛОДП, 45, 93

А. Щ.=Кривошеин
«Нива» 1892, № 51. Ист.: Ред. «Нивы»; Торопов, «Нива» 1870-1899, 343

А. Щ.=Афан. Прок. Щапов
«Дело» 1867, № 2, 3. Ист.: Карц. и Маз., 13

А. Щ.=Ал-др Ал-сеев. Щеглов
«Клюв» 1905; «Застрельщик» 1906, «Юмор. Альм.» 1906-08

А. Щ.=Ал-дра Влад. Щепкина
«Р. Вед.» 1887, №№ 85, 89. Ист.: Сб «Р. Вед.», 206

А. Щ.=Ал-др Серг. Щепотьев
«В. Европы» 1910-14. Ист.: ИРЛИ

А. Щ.=Ал-др Ник. Щукарев
ЭСБ: археология

А. Щ.=А. Щукин
«Смолен. В.» 1892-94. Ист.: Белорус библиогр., IV, 25, 59, 82, 86

А. Э.=Альфонс Эрнест. Вормс
«Р. Вед.» 1896, № 58; 1897, № 6. Ист.: Архив «Р. Вед.»

А. Э.=Арн. Эд. Ломейер
«Р. Слово» 1914: Пока не поздно. Ист.: сбщ. И. В. Федоров (письмо Ломейера к Ф. И. Благову)

А. Э.=Ал-др Ром. Эйгес
«Орлов. В.» 1897-98; «Смолен. В.» 1909-10. Ист.: сбщ. автора

А. Э.=Ал-др Вас. Экземплярский
ЭСБ; РБС: биографии р. князей; церковная история. Ист.: Масанов, Владим. губ., I, 149, 326

А. Э.=Ал-др Элиасберг
«Весы» 1908, № 4

А. Э.=Ал-др Львов. Элькан
«Иллюстрация» 1848, № 16; 1863, № 253: «Спб. Вед.» 1854-57: музык. зам. и статьи. Ист.: Ламбины 1857, 83; Смирнов, 371

А. Э.=Анат. Оттов. Эльснер
«Развл.» 1889. Ист.: Карц. и Маз., 13

А. Э.=Ал-др Леонт. Эльсниц
«В. Европы»; «Р. Вед.» 1883-84. Ист.: Сб. «Р. Вед.» 209; Деятели рев. движ., I, ч. II, 483

А. Э.=Андр. Эмин
Новейшие песни с голосами и с присовокуплением фигур, по коим можно гадать. М. 1800. Ист.: Сопиков, IV, 169

А. Э.=Анна Ник. Энгельгардт
«В. Европы» 1873-78, 1880, 1884-94;—Космополиты. Роман Поля Бурже. Пер. Спб. 1893; ЭСУч., II-V. Ист.: «Лит. В.» 1901, I, 132-33; Карц. и Маз., 13; Мац., 540

А. Э.=Ал-др Петр. Энгельке
ЭВМН, VIII

А. Э.=Ал-др Климент. Энгельмейер
«Дет. Чт.» 1901; «Искры» 1906

А. Э.=А. В. **Эпов**
«Нов. Лит.» 1907. Ист.: сбщ. Н. Н. Аблов

А. Э.=Альфонс Ал-др. **Эрленвейн**
«Ясн. Поляна» 1862. Ист.: Толстой, VIII, 627

А. Э.=Ал-др Ив. **Эртель**
«В. Европы» 1880, 1884-90, 1892-94. Ист.: ИРЛИ

А. Э.=Ал-др Як. **Эстрин**
БСЭ: уголовное право

А. Э.=Абр. Марк. **Эфрос**
«Р. Вед.» 1913, № 19; «Среди Коллекц.» 1922; «Восток» 1923

А. Э. — см. еще **Барон А. Э.**

А. Э. М.=Ал-др Эд. **Мальмгрен**
«Ист. В.» 1903, № 12; — Каталог коллекции народных картин. Спб. 1899; К вопросу о названиях населенных и других мест в С.-Петерб. губ. Спб. 1899. Ист.: Указ. имен «Ист. В.»; Катал. Спб. ун., I, 338, 452; II, 402, 411

А. Э. Я.=А. Э. **Яновская**
«Маляр» 1906

А. Ю.=Юрий Карл. **Арнольд**
«Сев. Пчела» 1860-х гг.

А. Ю.=Ал-др Юльев. **Финн** (Енотаевский)
«В. Жизни» 1906

А. Ю.=Альфред (Ал-др) Евг. **фон-Юнк**
«Киев. Телегр.» 1860-х гг. Ист.: «Развл.» 1862, № 47 (А. Данилов)

А. Я.=Як. Егор. **Егоров**
«Р. Богат.» 1880, 1883. Ист.: Карц. и Маз., 13

А. Я.=Ал-др Ал-др. **Яблоновский**
«Наши дни»; «Сын Отеч.» 1904. Ист.: «Моск. Вед.» 1905, № 32

А. Я.=Андр. **Якубович**
«Иппокрена» 1799, ч. I. Ист.: Неустроев, 816

А. Я.***=А. **Янов**
«Россия» 1880-х гг. Ист.: Смирнов, 371

А. Я.=Абель Ефим. **Яновский**
ЭСБ

А. Я.=Арк. Исаак. **Ярхо**
«Сев. Азия» 1920-х гг.; «Сов. Азия» 1930-х гг.

А. Я.=Ал-сей Ал-сеев. **Ярцев**
«Моск. Вед.» 1887-1906

А. Я.=Ал-др Вас. **Ястребский**
«Стрек.» 1881

А. Я.=Ал-др Ив. **Яцимирский**
«Лит. В.» 1904; «Р. Школа» 1906; «Книга» 1907; «Ист. В.» 1900-х гг.; «Р. Филол. В.» 1914

А. Я. А.=Ал-сей Як. **Алексеев**
Цыганка Любаша. Пьеса в I д. М. 1890; Веселая московская жизнь. Феерия в 3 д. М. 1890. Ист.: Карц. и Маз., 13

А. Я. А.=Ал-сей Як. **фон Ашеберг**
Ист.: Катал. МОДП, 317

А. Я. ф.-А.=Ал-сей Як. **фон.-Ашеберг**
Ист.: Катал. МОДП, 59

А. Я. Г=Ал-сей Як. **Голяков**
«Изв. Ив.-Возн. Рев. Ком. Общ. Безоп.» 1917, № 17. Ист.: сбщ. Л. С. Богданов

А. Я. Ц.=А. Я. **Цитронблат**
«Р. Вед.» 1910, № 24

А. Я. Ш.=Абр. Як. **Штернберг**
ЭСБ, XXXIV и др.: медицина

А...а
А — а } =Влад. Ал-др. **Андерсон**
«Шут» 1882-83. Ист.: см. «Альфа»

—а—а=Анна Петр. **Бунина**
«Аглая» 1806; «Лицей» 1806; «Моск. Зрит.» 1806; «Драм. В.» 1808; «Цветник» 1810. Ист.: Голицын, 32; Пономарев, 281

А—а—ъ=Юрий Ник. **Говоруха-Отрок**
«Моск. Вед.» 1890-х гг. Ист.: Архив Венгерова

А—а=Ал-сей Мих. **Кубарев**
«Москвит.» 1848. Ист.: Барсуков, IX, 430; Шест

А—а!=Ал-сей Макс. **Пешков** (М. Горький)
«Ниж. Лист.» 1896, № 229. Ист.: Сб. «М. Горький в Н.-Новгороде». Н.-Новгород, 1928, 304

А—а, В.=Варв. Ник. **Анненкова** (?)
«Иллюстрация» 1846, № 27

А....а, В.=Варв. Ник. **Анненкова**
«Б-ка д. Чт.» 1859, № 5

А.....а, Е. В.=Елиз. Вас. **Аладьина**
Сочинения Е. В. А.....й. Спб. 1838. Ист.: Голицын, 8

А—а Еф.=Ал-дра Як. **Ефименко**
«Неделя» 1883, № 8. Ист.: Дилакторский, 60

—а—а—а=Анна Петр. **Бунина**
«Иппокрена» 1799; «Моск. Курьер» 1806; «Сын Отеч.» 1817. Ист.: Голицын, 4, 32, 33

А — ангел — А.=Агафангел **Архипов**
«Иллюстрация» 1848, № 8

Аб.=Конст. Арс. **Михайлов**
«Буд.» 1893-98; «Стрек.» 1893-1906, 1914; «Шут» 1893-1901, 1914. Ист.: см. «Абеляр»

Аб—.=Конст. Арс. **Михайлов**
«Шут» 1894. Ист.: см. «Абеляр»

Аб.=Ал-др П. **Смирнов-Рамазанов**
«Пб. Газ.» 1880-х гг. Ист.: Карц. и Маз., 2

Аб—а=Ал-др П. **Смирнов-Рамазанов**
«Шут» 1883, № 51. Ист.: см. «Абракадабра»

А.—Б—в=Ал-др Ал-сеев. **Богданов**
«Кам.-Волж. Речь» 1908-09. Ист.: Архив Венгерова

Аб—ва, М.=М. **Абрамова**
«Р. Вед.» 1897, № 63. Ист.: Архив «Р. Вед.»

Абе —=Конст. Арс. **Михайлов**
«Буд.» 1891; «Шут» 1894-908; «Стрек.» 1899. Ист.: см. «Абеляр»

Абез.=А. **Безруков**
Ист.: «Кн. Лет.» 1926, 2091, 2093

Абел.=Конст. Арс. **Михайлов**
«Буд.» 1894-97; «Шут» 1894-99. Ист.: см. «Абеляр»

Абел—р=Конст. Арс. **Михайлов**
«Шут» 1895. Ист.: см. «Абеляр»

Абе—р=Конст. Арс. **Михайлов**
«Осколки» 1910. Ист.: см. «Абеляр»

Аб—з, Л. Б.=Лев Бор. **Абезгауз**
«Пб. Жизнь» 1895

А—Б—ий=Ал-сей **Богословский**
«Сев. Меркурий» 1810-11. Ист.: Венгеров, Слов., IV, 180

Абл.=Конст. Арс. **Михайлов**
«Буд.» 1897; «Стрек.» 1904-05. Ист.: сбщ. автора

Абл., А.=Ал-др Онисим. **Аблесимов**
Щастие по жеребью. Ком. оп. в 1 д. М. 1780. Ист.: Сопиков, IV, 35

Аблр.=Конст. Арс. **Михайлов**
«Шут» 1897. Ист.: см. «Абеляр»

Аб-ляр=Конст. Арс. **Михайлов**
«Шут» 1894. Ист.: см. «Абеляр»

А.—Б—ов=Ал-др Ал-сеев. **Богданов**
«Сарат. Дневн.» с июля 1901 по янв. 1902. Ист.: Архив Венгерова

Абр.=Конст. Арс. **Михайлов**
«Шут» 1898. Ист.: ИРЛИ.

Аб—р=Конст. Арс. **Михайлов**
«Буд.» 1894-95; «Шут» 1894-98; «Стрек.» 1901-04; Ист.: ИРЛИ; см. еще «Абеляр»

Абр.=Ал-др П. **Смирнов-Рамазанов**
«Пб. Газ.». Ист.: Карц. и Маз., 2; см. еще «Абракадабра»

Абр., И.=Ив. Спир. **Абрамов**
«Р. Богат.» 1905, № 5; «Жив. Стар.» 1909. Ист.: Ульяновы, II, 4

Абр., И. С.=Ив. Спир. **Абрамов**
«Краеведение» 1926-27

Абр., Ив.=Ив. Спир. **Абрамов**
«Жив. Стар.» 1908-09. Ист.: ИРЛИ

А—б—р, М.=Мих. Юльев. **Ашенбреннер**
«Наша Жизнь» 1905. Ист.: ИРЛИ; Чернышевский, М. Н. О Чернышевском. Спб. 1911, 44

Абр., М.=Раф. Абр. **Рейн**
«Откл. Бунда» 1909-11

Абр., Мих.=Мих. **Абрамов**
«Эра» 1918. Ист.: ИРЛИ

Абр., Я.=Як. Вас. **Абрамов**
«Неделя» 1885, № 34. Ист.: Дилакторский, 68

Абрам., Ив. }
Абр—в, Ив. } =Ив. Спир. **Абрамов**
«Жив. Стар.» 1908-09. Ист.: ИРЛИ

Аб—ская, Л.=Л. **Абаковская**
«Нов. Время» 1906, № 11005: пер. с польск.

Аб—яр=Конст. Арс. **Михайлов**
«Шут» 1894; «Стрек.» 1904. Ист.: см. «Абеляр»

А. В.—в=Ал-др Вас. **Смирнов**
«Владим. Губ., Вед.» 1896, №№ 2 и 3. Ист.: Смирнов, Владим. вед., 375

А—в=**Абрикосов**
«Р. Вед.» 1903, № 144. Ист.: Архив «Р. Вед.»

Ав=Арк. Тим. **Аверченко**
«Сатирикон» 1911. Ист.: ИРЛИ

А—в=П. **Адрианов**
«Пг. Правда» 1923. Ист.: ИРЛИ

А—в=Серг. Ал-др. **Адрианов**
«Ист. В.» 1890

А—в=Дм. Влас. **Айналов**
«Ист. В.» 1889, №№ 7, 8. Ист.: Дилакторский, 60

А—в=Серг. Тим. **Аксаков**
«Моск. В.» 1828, № 6; 1829, № 2; «Москвит.» 1851, № 9. Ист.: Смирнов, 370; Аксаков, II, 881-82

А—в=И. **Аксенов**
«Моск. Газ.» 1882, №№ 87, 91

А—в=Ал-др Егор. **Алеев**
«Нов. Р. Базар» 1879; «Гусли» 1881. Ист.: Венгеров, Слов., VI, 330 (автор)

Ав.=Ал-др Валент. **Амфитеатров**
«Осколки» 1887. Ист.: ИРЛИ; см. еще «Авантюрьер»

А—в=В. **Андреев**
«Арханг. Губ. Вед.» 1858, № 40

А....в=Ив. Андр. **Андреев**
«Друг Юнош.» 1812. Ист.: ИРЛИ

А—в=Влад. Ал-др. **Анзимиров**
Ист.: Архив Венгерова

А—в=Пав. Вас. **Анненков**
«Отеч. Зап.» 1841-42

А—в=Егор Ант. **Антонов**
«Брат. Слово» 1883. Ист.: Колосов, 4, 15, 37

А—в=Викторин Севаст. **Арефьев**
«Енисей» 1898, №№ 73-75; «Вост. Обозр.» 1899, № 24. Ист.: «Сиб. Жив. Стар.» 1929, в. VIII-IX, 241

А—в=Ник. Як. **Аристов**
«Нов. Время» 1879, № 1180. Ист.: Симанский, Аристов, 14

А—в=Конст. Конст. **Арсеньев**
«В. Европы» 1884: Новая книга о Мишле. Ист.: ИРЛИ; Катал. «В. Европы», 1866-90, 107, 159

А—в=Петр Ив. **Артемов**
«Моск. В.» 1827-28. Ист.: сбщ. Ю. Г. Оксман

А—в=Ал-др Григ. **Вишняков**
«Правосл. Обозр.». Ист.: Родосский, 80

А—в=Ал-дра Никандр. **Казина**
«Отеч. Зап.» 1877, № 5

А.—в=Саул Сам. **Пиккер** (Мартынов)
«Привет» 1907; «Возрождение» 1910; «Наша Заря» 1913-14

Ав.=Григ. Ник. **Потанин**
«Неделя» 1875, № 51. Ист.: «Лет. Марксизма» 1930, № 1 (11), 130; у Дилакторского (60) ошиб. припис. М. В. Авдееву

Ав=Ник. Фед. **Хованский**
«Сарат. Дневн.» Ист.: Соколов, 54; см. еще «Авид»

А—в, А.=А. **Абов**
«Сиб. Пед. Ж.» 1920-х гг.

Ав—ъ, А.=Ал-др Фед. **Аврех**
«Р. Слово» 1911. Ист.: Архив «Р. Слова»

А—в, А.=А. П. **Аксаков**
«Брат. Жизнь» 1910. Ист.: ИРЛИ

А—в, А.=Ал-др Егор. **Алеев**
«Газ. Гатцука» 1877, № 49; «Стрек.» 1870-х гг.; «Гусли» 1881. Ист.: Карц. и Маз., 3

А—в, А.=Ал-сей Степ. **Александров**
«Утр. Звезда» 1910-12; «Добрый Советник» 1912-13. Ист.: Архив Венгерова

А—в, А.=Арк. **Александров**
«Осколки» 1899-1900. Ист.: ИРЛИ

А—в, А.=А. А. **Алексеев**
«Р. Лист.» 1890, № 279. Ист.: Карц. и Маз., 3

А—в, А.=Ал-др Валент. **Амфитеатров**
«Р. Вед.» 1884, № 295: Алимовская кровь. Ист.: Венгеров. Слов., VI, 332; Архив «Р. Вед.»

А—в, А.=Андр. Ив. **Анастасиев**
«ЖМНП» 1908. Ист.: ИРЛИ

А—в, А.=епископ **Анастасий** [Александров] «Уч. Зап. Казан. Ун-та» 1890. Ист.: ИРЛИ

А....в, А....=**А. Андреев**
Карманный песенник или собрание новейших куплетов из опер и водевилей. М. 1840; изд. 3. 1843. Ист.: Венгеров, Книги, I. 273

А—в, А.=Ал-др Ник. **Андреев**
«Иллюстрация» 1861, №№ 184, 188; «Театр. Афиши и Театр» 1864; «Буд.» 1873; «Стрек.» 1877;—Картинная галлерея Европы. Спб. 1864. Ист.: Смирнов, 370

А—в, А.=А. **Антонов**
«Нов. Жизнь» 1917. Ист.: ИРЛИ

А—в, А.=Ал-др Вас. **Арсеньев**
«Буд.» 1875, № 40. Ист.: ИРЛИ

А—в, А.=Ал-др Адр. **Астафьев**
«Р. Муз. В.» 1880. Ист.: Молчанов, 35

А—в, А.=Ал-др. Степ. **Афанасьев** (Чужбинский)
«Одес. В.» 1859, № 1. Ист.: Быков, Афанасьев, (VI)

А—в, А.=Ал-сей Ник. **Ачкасов**
Ист.: Архив Венгерова

А—в, А. И.=Андр. Ив. **Анастасиев**
«ЖМНП» 1909

А—в, А. Н.=Ал-др Ник. **Алелеков**
«Волгарь». Ист: Архив Венгерова

А—в, А. Н.=Ал-др Ник. **Андреев**
Стихотворения А. Н. А-ва. Спб. 1850. Ист.: Катал. Спб. ун., I, 1, 16, 889

А—в, А. Н. и Г—в, П. Г.=Ал-др Ник. **Андреев** и Петр Григ. **Григорьев**
«Пантеон» 1851, № 6: Старый математик или ожидание кометы в уездном городе. Водев. Ист.: Гусев, 480

Ав,—Агафангел=Агафангел **Архипов**
«Иллюстрация» 1862

А—в, Аг—л=Агафангел **Архипов**
«Моск. В.» 1846, № 21

А—в, Ал.=Ал-др Валент. **Амфитеатров**
«Р. Вед.» 1884, №№ 296, 298; «Нов. Обозр.» 1890, № 2200; «Каспий» 1892; — Людмила Верховская. Роман. Фантастические рассказы. М. 1890. Ист.: Сб. «Р. Вед.», 7; архив «Р. Вед.»

А—в, Ал.=Ал-др Ник. **Андреев**
«Искра» 1859, № 22. Ист.: сбщ. П. В. Быков

А—в, Ал-др=Ал-др Ник. **Андреев**
«Иллюстрация» 1861, № 178: Из Москвы

Ав., Аркадий=Арк. Тим. **Аверченко**
«Штык» (Харьков) 1906

А—в, Б.=Бор. Вас. **Авилов**
«Звезда» 1911, № 31. Ист.: «Звезда», в. III, 236

А—в, В.=В. **Анисимов**
«Изв. Служ. в Печ. Завед.» 1916-17

А—в, В.=Влад. Ив. **Анофриев**
«Р. Вед.» 1890-1900-х гг.

А—в, В.=Влад. Конст. **Анфилов**
«Прир. и Люди» 1913-15. Ист.: ИРЛИ

А—в, В.=Викторин Севаст. **Арефьев**
«Сиб. Жизнь» 1897-1901: «Енисей» 1898-99: «Вост. Обозр.» 1899-1901; «Сиб. Сб.» 1899-1900. Ист.: «Сиб. Жив. Стар.» 1929, в. VIII-IX, 236-40

А—в, В.=Влад. Андр. **Арнольдов**
«Волж. В.» 1900

А—в, В.=Вас. Серг. **Арсеньев**
«Седл. Губ. Вед.» 1906; «Лет. Пб. Родосл. Общ.» 1905, № 2. Ист.: сбщ. автора

А—в, В.=Викт. Ал-др. **Крылов**
«Новости» 1880-х гг. Ист.: Смирнов, 370

А—в, В.=Влад. Ал-др. **Соколов**
«Р. Лист.» 1890, № 210. Ист.: Карц. и Маз., 32

А—в, В. В.=Венед. Ал-др. **Мякотин**
«Р. Богат.» 1898, № 6

А—в, В. К.=Влад. Конст. **Анфилов**
«Спб. Вед.» 1913-16. Ист.: ИРЛИ

Ав., Вл.=Влад. Вас. **Авилов**
«Совр. Лет.» 1861, № 23. Ист.: 100-летие 1-ой Моск. гимназии, 371

А—в, Г.=Георг. Петр. **Анненков**
РБС: Семенов, И. С.; Семен Черный; Смоковский Викентий... и др

А—в, Г.=Григ. Влад. **Клочков** (Аграев)
«Пламя» 1905-06. Ист.: см. «Аграев, Г.»

Ав., Д.=Дм. Вас. **Аверкиев**
«Якорь» 1863, № 34. Ист.: Венгеров, Собр. соч., V, 265

Ав., Дм.=Дм. Вас. **Аверкиев**
«Эпоха» 1864, № 7. Ист.: Ламбины 1864, 189

А—в, Е.=Егор Ант. **Антонов**
«Брат. Слово» 1883-86. Ист.: Венгеров, Слов., I. (XVI); Н. А. Колосов, Указ. к «Брат. Слову». М. 1896, 2, 3, 4, 12, 23, 37

А—в, Е. П.=Евг. Петр. **Аквилонов**
«Странник» 1888, №№ 3-5, 8, 9, Ист.: Лит. о евреях, 410, 521

А—в, И.=И. **Аксенов**
«Моск. Газ.» 1882

А—в, И.=И. **Александров**
«Странник» 1907. Ист.: ИРЛИ

А—в, И.=Ив. Як. **Анисимов**
«Земство» 1881, №№ 13, 16, 20, 35

А—в, И.=И. В. **Антонов**
«Хоз. на Дому» 1910. Ист.: ИРЛИ

А—в, И. А.=Илья Ал-др. **Арсеньев**
«Нива» 1885, 41. Ист.: Торопов, «Нива» 1870-1899, 328

А—в, К.=К. **Авилов**
«Эпоха» 1917. Ист.: ИРЛИ

А—в, К.=Конст. Серг. **Аксаков**
«Отеч. Зап.» 1840, № 5

А—в, К.=К. **Алябьев**
«Голос» 1870, № 154. Ист.: «Лит. Наследство», 1941, № 41-42, 132

А—в, К.=Конст. Конст. **Арсеньев**
«В. Европы» 1867, № 4. Ист.: Карц. и Маз., 3; Катал. «В. Европы» 1866-90, 7, 159

А—в, Л.=Лев Павл. **Аргунов**
«Сарат. Лист.» Ист.: Соколов, 58

А—в, Л.=Л-нид Ал-др. **Полонский**
«В. Европы» 1868-1869, 1875-1877, 1879. Ист.: см. еще «Александров, А.»

А—в, Л. Н.=Лука Ник. **Антропов**
«Заря» 1868, № 12; 1869, №№ 1, 2, 5. Ист.: Катенев, 237; Карц. и Маз., 3

А—в, М.=Мих. Вас. **Авдеев**
Ист.: «Ниж. Губ. Вед.» 1869, № 8, 57 (письмо в редакцию).

Ав., М.=Мих. Парсадан. **Авсаркисов**
«Своб. Жизнь»; «Век» 1906

А—в, М.=Мих. **Алатырцев**
«Кр. Газ.» 1923. Ист.: ИРЛИ

А—в, М.=Макс. **Антонов**
«В. Европы» 1909

А—в, М.=М. **Астахов**
«Моск. Вед.» 1915-16. Ист.: ИРЛИ

А—в, М. В.=Мих. Вас. **Авдеев**
«Отеч. Зап.» 1851, LXXIX

А—в, М. С.=Серг. Тим. **Аксаков**
«Р. Зрит.» 1828. Ист.: Колюпанов, I, 573

А—в, Н.=Ник. Як. **Агнивцев**
«Пг. Газ.» 1915

А—в, Н.=Ник. Петр. **Ашешов**
«Былое» 1921, № 17. Ист.: сбщ. Б. П. Козьмин

А—в, Н.=Ник. Ант. **Баумиллер**
«Пб. Лист.» 1870-80-х гг. Ист.: «Всемир. Илл.» 1892, XLVIII, 47

А—в, Н.=Ал-др Ник. **Надеждин**
«Спб. Дух. В.»; «Правосл. Р. Слово» с 1896 г. Ист.: Архив Венгерова

А—в, Н. — см. еще Кораб. инжен. прапор. Н. А.—в

А—в, Н. В.=Ник. Вас. **Арефьев**
«Р. Слово» 1902

А—в, Н. П.=Ник. Павл. **Азбелев**
«Мир Божий» 1905, № 7

А—в, Н. П.=Ник. Петр. **Ашешов**
«День» 1915

А—в, Н—й=Ник. Фед. **Андреев**
«Москвит.» 1854, кн. XI

А—в, П.=П. **Адрианов**
«Пг. Правда» 1923. Ист.: ИРЛИ

А—в, П.=Пав. Ив. **Андроников**
«Костром. Губ. Вед.» 1862

А—в, П.=Пав. Вас. **Анненков**
«Соврем.» 1847, № 1; 1855, № 1. Ист.: Гусев, 481; у О. Ч. с полным именем автора

А— — — в, П.=Григ. Фед. **Квитка** (Основьяненко)
«Соврем.» 1840 т. XX: Званые гости. Ист.: Указ. к «Соврем.» 1836-45, 58; Переписка Я. К. Грота с П. А. Плетневым, I, 101

А—в, П. В.=Пав. Вас. **Анненков**
«Соврем.» 1854. Ист.: Карц. и Маз., 3

А—в, П. И.=Пав. Ив. **Астров**
«Р. Вед.» 1906, № 292

А—в, П. Н.=Пимен Ник. **Арапов**
«Театр и Муз. В.» 1860, № 22

А—в, Пр. Е.=Евг. Петр. **Аквилонов**
«Церк. В.» 1904, 1906. Ист.: ИРЛИ

А... в, Р.=Рост. **Авдеев**
Ручная книга русского практического хозяина и русской практической хозяйки. Спб. 1858. Ист.: «Кн. В.» 1860, № 11-12, 104; № 13-14, 130

А—в, С.=Серг. Ал-др. **Адрианов**
«Ист. В.» 1890-95; «В. Европы» 1911. Ист.: Указ. имен «Ист. В.»

А—в, С.=Серг. Тим. **Аксаков**
«Моск. В.» 1827-30; «Галатея» 1829, №№ 3, 7-9, 20, 26; «Моск. Вед.» 1850-х. гг.; «Москвит.» 1852, № 14; 1853, № 1; — Записки ружейного охотника Оренбургской губ. М. 1852. Ист.: Межов. Аксаков, 9, 10; Аксаков, II, 944-47, 955-60, 962-69

А—в, С.=С. Н. **Алексеев**
«Театр» 1915. Ист.: Масанов, Чеховиана, I, 77, 79

А—в, С.=Викторин Севаст. **Арефьев**
«Сиб. Жизнь» 1897-1901; «Енисей» 1898-99; «Сиб. Сб.» 1899-1901; «Вост. Обозр.» 1899;—Стихотворения. Изд. 2. Спб. 1898. Ист.: «Сиб. Жизнь» 1901, № 178 (некролог)

А—в, С.=Сераф. Ал-др. **Архангелов**
«Р. Паломник» 1897-1911. Ист.: ИРЛИ

А—в, С. А.=Серг. Ал-др. **Адрианов**
«ЖМНП» 1897, № 12

А—в, С. А.=Сераф. Ал-др. **Архангелов**
«Р. Паломник» 1897. Ист.: ИРЛИ

А—в, С. Т.=Серг. Тим. **Аксаков**
«Моск. Вед.»; «Москвит.» 1852, № 14; 1854, № 10. Ист.: Межов, Аксаков, 11

А—в, Т.=Григ. Фед. **Квитка** (Основьяненко)
«Соврем.» 1840, т. 20. Ист.: «Отеч. Зап.» 1855, № 12 (Г. Данилевский)

А—в, Ф.=Флегонт Арс. **Арсеньев**
«Костром. Губ. Вед.» 1874, №№ 44, 45. Ист.: Зеленин, 462

А—в, Я.=Як. Вас. **Абрамов**
«Дело» 1885, № 6

А—в, Я.=Як. Куз. **Амфитеатров**
«Маяк» 1843-44

А—в, Я.=Як. Андр. **Андреев**
«Прол. Рев.» 1923, № 2 (14). Ист.: Деятели рев. движ., V, в. I, 101

Ав. В.=Авр. **Волков**
Ист.: Венгеров, Книги, III, 469

Ав. Л.=Авр. Вас. **Лопухин**
«Пр. и Пол. Препров. Врем.» 1796, ч. XII. Ист.: Неустроев. 771

.....а .....ва=Екат. Ал-сеев. **Авдеева**
Записки и замечания о Сибири. Соч....ы.... ой.... М. 1837. Ист.: Геннади, Спис. анон., 9-10; Голицын, 5; Якушкин, Обыч. право, II, 255

А—ва=Ал-дра Никандр. **Казина**
«Отеч. Зап.» 1874-78; «Сев. В.» 1889. № 89. — Картинки домашнего воспитания. Спб. 1879; изд. 2. 1885. Ист.: Венгеров, Слов., I (II), 24

А—ва, А.=Ал-дра Самсон. **Алферова**
«Р. Вед.» 1909, № 44. Ист.: Сб. «Р. Вед.», 6

А—ва, А.=Ал-дра Никандр. **Казина**
«В. Европы» 1880, №№ 2-4. Ист.: Пономарев, Писательницы, 24

А—ва, В.=Варв. Ник. **Анненкова**
«Б-ка д. Чт.» 1859, № 5; 1860, № 5. Ист.: Голицын, 10

А...ва, В...=Варв. Ник. **Анненкова**
Стихотворения 1854, 1855 и 1856 гг. В ...А ...ой. Спб. 1856. Ист.: Геннади, Спис. анон., 41

А—ва, Е.=Елиз. Ник. **Астальцева**
Новый дворник, или укротитель бурных страстей. Фарс в I д. М. 1886; Наследство Тупинеля. Ком. в 3 д. Пер. с фр. М. 1891 [совм. с А. Крюковским]. Ист.: Каталог МОДП, 182, 194

А—ва, Е—та=Елиз. Ник. **Астальцева**
Следы минувшей ошибки. Драма в 4 д., Барьер и Пребуа. Пер. с фр. Спб. 1875

А—ва, К.=Екат. Ал-сеев. **Авдеева**
«Сын. Отеч.» 1839, кн. IX, X; 1840, кн. II, IV. Ист.: Межов, РИБ 1800-1854, I, 124

А.....ва, К.=Екат. Ал-сеев. **Авдеева**
Ручная книга русской практич. хозяйки. Спб. 1844. Ист.: Катал. Спб. ун., I, 357

А—ва, К—на=Екат. Ал-сеев **Авдеева**
«Воскр. Досуг» 1871

А—ва, Т.=Ник. Мих. **Городецкий**
«Р. Вед.» 1884, №№ 177, 179. Ист.: Архив «Р. Вед.»

А.—В—в=Ал-сей Вас. **Воейков**
«Пр. и Пол. Препров. Врем.» 1798, ч. XX. Ист.: Неустроев, 780

Ав—в=Викт. Ал-др. **Гольцев**
«Р. Вед.» 1886-87. Ист.: Поляков, 20; сб.: А. С. Гацисский. Горький 1939, 130

Ав—в, Б.=Бор. Вас. **Авилов**
«Звезда» 1911, №№ 29-30. Ист.: «Звезда», в. III, 89, 120

Ав—в, М.=Мих. Вас. **Авдеев**
«В. Европы» 1870, № 1. Ист.: Катал. «В. Европы» 1866-1890, 159

Авг—ъ=Ал-др Ив. **Гомолицкий**
«Развл.» 1892. Ист.: см. «Авгур»

Авг.=Серг. Осип. **Цедербаум**
«Луч» 1913

Авг. К.=Серг. Осип. **Цедербаум**
«Возрождение» 1910; «День» 1913-14. Ист.: «Изв. ВЦИК» 1923, № 103

Ав—гур=Ал-др Ив. **Гомолицкий**
«Развл.» 1892. Ист.: см. «Авгур»

Авд., В.=Вас. Никиф. **Авдеев**
«Звезда». (Кисловодск) 1905

Авд—в, Ростислав=Рост. **Авдеев**
«Харьк. Губ. Вед.» 1858

Ав—ер

А—вер—ми =Илья Мих. **Рева**

Авер—ми
«Буд.» 1883, №№ 16, 28, 36. Ист.: см.: 1) «Авер»; 2) «Аверми»

А—вич, А.=Ал-др Ал-сеев. **Плещеев**
«Невод» 1906

А—вич, Н.=Ник. Як. **Абрамович**
«Р. Школа» 1906; «Нов. Книга» 1907; «Совр. Мысль» 1907; «Нов. Ж. д. Всех» 1909

А—вич, Н. Я.=Ник. Як. **Абрамович**
«Книга» 1906-07; «Нов. Книга» 1907; «Совр. Мир» 1906-07; «Образование» 1908; «Нов. Ж. д. Всех» 1909; «Р. Школа» 1900-х гг.

А—вич, С.=Серг. Дм. **Абилевич**
«Око» 1906. Ист.: ИРЛИ

А—вич, С.=Серг. Ал-др. **Ефремов**
«Укр. Жизнь» 1912-13. Ист.: «Украина» 1926, кн. IV, 174

А—вич, Х. Р.=Конст. Иероф. **Храневич**
«Ист. В.» 1900, № 9; 1901, № 1. Ист.: Указ. имен «Ист. В.»

Ав—кая, С.=Г. М. **Юдович**
«Анархич. В.» 1923

Авкс., Н. =Ник. Дм. **Авксентьев**
«Мир Божий» 1904. Ист.: ИРЛИ

Авл.=Бор. Павл. **Козьмин**
«Ист.-Рев. Бюлл.» 1922. Ист.: Кантор, «Кат. и Ссылка» 1921-1930, 52

Авл., Гр.=Григ. Ал-др. **Авлов**
«Ж. Искус.» 1924. Ист.: ИРЛИ

Ав—ни, С.=Симон Лукич **Авалиани**
«Изв. Одес. Библиогр. Общ.» 1915

А—во=Сем. Исаак. **Раппопорт**
«Буд.»; «Стрек.»; «Осколки»; «Задуш. Слово»; «Риж. В.» 1886-90. Ист.: Венгеров, Слов., VI, 203 (автор); см. еще «Атуево»

Авр., Арс.=Арс. Мих. **Авраамов**
В столич. период. печати 1910-х гг. Ист.: Архив Венгерова

Авс.=Мих. Парсадан. **Авсаркисов**
«Возрождение» 1909

А—в—с=Ал-др Вас. **Смирнов**
«Ст. Владимирец» 1913, № 56. Ист.: По материалам из архива автора

Авс., В.=Вас. Григ. **Авсеенко**
«Р. В.» 1878

Авс., М.=Мих. Парсадан. **Авсаркисов**
«Парус» 1907; «Возрожд.» 1908

А—в—с—в=Гавр. Никит. **Потанин**
«Р. Богат.» 1896, № 4. Ист.: см. «Авесов»

Ав—сов, М.=Мих. Парсадан. **Авсаркисов**
«Курьер» 1901

Аг.=Вас. Ал-сеев.. **Мартовский**
«Ниж. Лист.» 1890-900-х гг. Ист.: сбщ. А. В. Сигорский

Аг., В.=Валер. Конст. **Агафонов**
«Мир Божий» 1901-05; ЭСБ. Ист.: Ульяновы, II, 4, 5

Аг—ъ, Г.=Григ. Влад. **Клочков**
«Школа и жизнь» 1907

А—г, Нил=Петр. Ник. **Галин**
«Волга»; «Екатеринб. Неделя»; «Сарат. Лист.»; «Сарат. Дневн.»; «Волж. В.» 1880-90-х гг: — Рассказы и очерки. Екатеринбург. 1887. Ист.: Спис. изд. 1891, 86

Аг. Е.=Ал-др Павл. **Чехов**
«Буд.» 1885, № 3. Ист.: см. «Агафопод Единицын»

Аг—ий, А.=Ал-др Ал-др. **Агеевский**
«Иллюстрация» 1900, №№ 19 и 21

А—Гкий=Ал-др Сем. **Лазарев** (Грузинский)
«Развл.» 1887

Агн.=Ник. Як. **Агнивцев**
«Пг. Газ.» 1914

Агн., Н.=Ник. Як. **Агнивцев**
«Пг. Газ.» 1916

Аг-ов, В.=Валер. Конст. **Агафонов**
«Сознат. Россия» 1906. Ист.: ИРЛИ

Агр—кая, Н.=Н. Агринская
«Сарат. Дневн.». Ист.: Соколов, 54

Аг—ский, А.=Ал-др Ал-др. **Агеевский**
«Пб. Лист.» 1904. Ист.: ИРЛИ

А. де.=Андр. Мих. **Дмитриев**
«Москва» 1882

Ад.=Ал-др **Дмитриев**
«Сатирикон» 1900-х гг.

Ад.=В. **Адольфов**
«Пг. Правда» 1922. Ист.: ИРЛИ

А—д=Серг. Ал-др. **Бердяев**
«Развл.» 1892. Ист.: см. «Аспид»

Ад., В.=Влад. Як. **Адарюков**
«Ж. Искус.» 1919; «Среди Коллекц.» 1922; «Сб. Общ. Изуч. Р. Усадьбы» 1927. Ист.: Орлов, Адарюков, 20, 29

А—д, Л.=Люб. Исаак. **Аксельрод**, в замуж. **Гирш**
«Луч» 1912, № 85

Ад., О.=Олег **Адамович**
«Пг. Правда» 1923. Ист.: ИРЛИ

Ад. Б.=Адам Петр. **Пинкевич**
«Летопись» 1916. Ист.: см. «Бельский, Адам»

Ад. Ц.=А. **Цедербаум**
«Нед. Хр. Восх.» 1889, № 16. Ист.: Лит. о евреях, 328, 547

Адд., А.=Ал-сей Ал-сеев. **Држевецкий**
«Вокруг Света» 1928. Ист.: сбщ. автора

А—дин, А.=А. П. **Алявдин**
НЭСБ, XIII

Ад-кий, В. В.=Вас. Вас. **Адикаевский**
«Нива» 1896. Ист.: ИРЛИ

А.—Дн.=Ал-др **Десницкий**
«Пр. и Пол. Препров. Врем.» 1795, ч. VII. Ист.: Неустроев, 766

Ад—ов, Ив.=Ив. Евгр. **Ададуров**
«Р. Вед.» 1906, №№ 166-67, 175. Ист.: Архив «Р. Вед.»

Ад—он, М.=М. **Адельсон**
«Кр. Быль» (Самара) 1922

А—др=Ал-др Ив. **Гомолицкий**
«Осколки» 1896, № 39

А—др, В.=Влад. Ник. **Трапезников**
«Перм. Край» 1901-03. Ист.: «Кат. и Ссылка» 1931, № 8-9 (81-82), 120

Адр., П.=П. **Адрианов**
«Пг. Правда» 1923. Ист.: ИРЛИ

А—дт, В.=В. **Аммондт**
«Развл.» 1882-83. Ист.: Смирнов, 370

А—дт, Ю.=Юлий Исаев. **Айхенвальд**
«Пант. Лит.» 1895. Ист.: Венгеров, Слов., VI, 313 (автор)

А....ев=Ив. Андр. **Андреев**
«Друг Юнош.» 1812

А—ев=Л-нид Ник. **Андреев**
«Курьер» 1898-1903. Ист.: Шест

А—ев=П. **Андреев**
«Рампа и Жизнь» 1915

А—ев=Вас. Дорофеев. **Ардашев**
«Волог. Губ. Вед.» 1867, № 5. Ист.: Карц. и Маз., 4

А—ев=Ал-др Ив. **Черняев**
Кровавый поток (Лже-Петр третий). Драматич. хроника в 4 д. М. [1906, совм. с М. А. Ивановым]. Ист.: Катал. МОДП, 138, 145

А—ев, А.=Ал-др Егор. **Алеев**
«Фаланга» 1880. Ист.: Венгеров, Слов., VI, 330 (автор)

А—ев, В.=Вас. Серг. **Арсеньев**
«Седл. Губ. Вед.» 1906. Ист.: сбщ. автора

А—ев, Л.=Л-нид Ник. **Андреев**
«Курьер» 1898-1903. Ист.: Архив Венгерова

А—ев, Н.=Ник. Як. **Агнивцев**
«Пг. Газ.» 1913

А—ев, Н.=Ник. Ник. **Астафьев**
«Руль» 1908

А—ей=Альб. Бор. **Сапотницкий**
«Казарма» 1907, № 13. Ист.: «Казарма», 184, 207

А. е.... к..ъ=Андр. Павл. **Мельников**
Ист.: Архив Венгерова

А—енко, В.=Вас. Григ. **Авсеенко**
«Пб. Газ.» 1901

А—ер=Альб. Як. **Ковнер**
«Дело» 1870-х гг. Ист.: Быков, 362

А—ер=Ал-др Конст. **Шеллер** (Михайлов)
«Жен. В.» 1866-67. Ист.: Быков, 362

А—ест=Конст. Арс. **Михайлов**
В юмористич. журн. Ист.: см. «Альцест»

—аж=Конст. Арс. **Михайлов**
«Осколки» 1893. Ист.: см. «Мираж»

А—жин, К.=Конст. Ив. **Арабажин**
ЭСБ, VIII: Герцен-Искандер

А—з=Лев Бор. **Абезгауз**
«Пб. Жизнь» 1895

Аз., А.=А. **Златкин**
«Ж. Искус.» 1923. Ист.: ИРЛИ

Аз. М.=А. **Маштаков**
«Твер. Кооперат.» 1919-21. Ист.: ibid. 1920, № 7, 14 (спис. сотр.)

Аза..., А...=Ал-др Онисим **Аблесимов**
«Раскащ. Заб. Басен» 1781. Ист.: Губерти, II, 62, 64

А—зи, Б.=Бор. Арн. **Вакс**
Ист.: сбщ. автора; см. еще «Бэн Арнази»

А—ий, В. В.=В. В. **Азанчевский**
РБС: Рождественский И. В.

Аз—й, В.=В. В. **Азанчевский**
РБС: Путилов Н. И.

А—зов, И.=Ив. Георг. **Айвазов**
«Вера и Разум» 1904; «Голос Церкви» 1912-14; «Колокол» 1914. Ист.: ИРЛИ

А—з—р—а=Григ. Як. **Кайзерман**
«Зеркало» 1906. Ист.: см. «Азра»

Аз—ский, В.=В. В. **Азанчевский**
РБС: Пустошкин С. А.

А—и=Ник. Викент. **Альбертини**
«Отеч. Зап.» 1858, № 4

А—и=Ал-др Валент. **Амфитеатров**
«Буд.» 1887, № 3, 1888, №№ 3-5, 8, 11; 1889, №№ 27, 29. Ист.: см. «Амфи, Ал.»

А—и, А.=Ал-др Валент. **Амфитеатров**
«Нов. Обозр.» 1891, № 2419. Ист.: см. «Амфи, Ал.»

А—и, Ал.=Ал-др Валент. **Амфитеатров**
«Нов. Обозр.» 1889-91; «Каспий» 1891-92. Ист.: Масанов, Чеховиана, I, 15, 43, 97

А—и, Н.=Ник. Викент. **Альбертини**
«Отеч. Зап.» 1860, № 6

А—ий=еписк. **Алексий**
«Чт. в Общ. Люб. Дух. Просвещ.» 1878. Ист.: Карц. и Маз., 5

А—ий=Ник. Фед. **Анненский**
«В. Европы» 1882, №№ 5, 6. Ист.: Венгеров, Слов., I, 618

А—ий=Валерий Як. **Брюсов**
«Изв. лит.-худож. кружка» 1916, в. 13-15: рец.

А—ий=Мих. Дм. **Плетнев**
«Р. Земля» 1910. Ист.: см. «Агадовский»

А—ий, В.=Влад. Прохор. **Амалицкий**
ЭСБ, XXIII: Пермская система

А—ий, В.=Викт. Ипат. **Аскоченский**
«Маяк» 1840-х гг.; «Киев. Губ. Вед.» 1858, №№ 23, 24; — Что такое анафема? Спб. 1868; Панорама или очерки из современной жизни. Спб. 1875. Ист.: Кат. и Вас., 466

А—ий, Виктор=Викт. Ипат. **Аскоченский**
«Иллюстрация» 1845, № 31; «Маяк» 1840-х гг. Ист.: Васильев, 309

А—ий, И.=Иннок. Фед. **Анненский**
«Библиограф» 1888, №№ 7-10. Ист.: Дилакторский, 60

А—ий, М
А—ий, Марк }=Марк. Конст. **Азадовский**
«Сиб. Огни» и газ. 1920-х гг. Ист.: сбщ. автора

А—ий, Т.=Ал-сей Серг. **Суворин**
«Нов. Время» 1896, № 7419.: Чайковский и Бесѣель. Ист.: Суворин, 129

А—ин, А.=Ал-др Корн. **Бороздин**
«Ист. В.» 1898, № 9. Ист.: Указ. имен «Ист. В.»

А—ин, М.=Маркел Андр. **Атмакин**
«Пб. Газ.» 1912-13: «Веч. Пг.» 1918; «Пг. Эхо» 1918. Ист.: ИРЛИ

А—истов, В.=Вас. Ив. **Аристов**
Путешествие в Палестину. Спб 1894. Ист.: Катал. Клочкова № 533

А—ичь, В.=Вас. Григ. **Анастасевич**
«Молодик» 1844, кн. IV

А—й=Викт. Вас. **Жуков**
«Своб. Смех» 1905-06. Ист.: см. «Апулей»

А—й=Ал-др Ив. **Одоевский**
«Отеч. Зап.» 1841, № 7. Ист.: Кубасов, 17

А—й, Вал.=Валент. Иннок. **Анненский**
«Нива» 1903. Ист.: Ред. «Нивы»; ИРЛИ

А.....й, Е. В. — см. **А.....а, Е. В.**

А—й, И.—см. **Воинмор И. А—й**

Айз., Д.=Дав. Як. **Айзман**
«Ж. д. Всех» 1906, № 8

Айз—н, К. А.=Копель Аврум. **Айзенштейн**
Как получить хорошую должность, службу, занятия, лицам обоего пола. Пг. 1915

А—к=Ник. Мих. **Литвинцев**
В сиб. печати. Ист.: Здобнов, 33

А—к=Конст. Арс. **Михайлов**
«Осколки» 1893-96; «Буд.» 1907. Ист.: см. «Арсеник»

Ак., Вл.=Вл. Н. **Акимов**
«Этногр. Обозр.» 1889-90

Акад. И. Т.=Ив. Ром. **Тарханов**
«В. и Б-ка для Самообраз.» 1903

Ак—в, Сер—й=Серг. Тим. **Аксаков**
Филоктет. Трагедия в 3 д., в стих., сочиненная на греческом Софоклом, с греческого на французский переложенная Лагарпом, по русски переведенная Сер—м Ак-вым. М. 1816. Ист.: Межов, Аксаков, 5

А.—кий=Ал-др Устин. **Порецкий**
«Искра» 1861, № 24. Ист.: Масанов, I, 26, 154

А—кий=Ант. Петр. **Станчинский**
«Кат. и Ссылка» 1923, кн. VI. Ист.: Кантор, «Кат. и Ссылка» 1921-1930, 70

А—кин, М.=Маркел Андр. **Атмакин**
«Бирж. Вед.» 1912. Ист.: ИРЛИ

Ак—нов, Евг. П.=Евг. Петр. **Аквилонов**
«Странник» 1888

А—ко, Аркадий=Арк. Тим. **Аверченко**
«Штык» (Харьков) 1906-08; «Стрек.» 1908

А—ко, В.=Вас. Григ. **Авсеенко**
«Русь» 1904; «Слово» 1905

Акс.=Г. **Аксенов**
«В. Красноармейца» 1918, № 1. Ист.: «Кр. Лет.» 1930, № 3 (36), 288 (С. Е. Рабинович)

Акс.=Акс. Карл. **Гермониус**
«Пб. Газ.» 1880-х гг. Ист.: Карц. и Маз., 6

Акс.=Ал-др Конст. **Скрыпников**
«Дон. Речь». Ист.: «Кат. и Ссылка», 1927, № 5, 156

А...К...ур...М...=Ал-дра Вас. **Карамзина**, урожд. Мухина
Новые семейственные картины, Авг. Лафонтена. С фр. М. 1805, 1806 и 1816 [с 3-й ч., а во 2-м изд. с 2-й ч.] Ист.: Геннади, Спис. анон., 24; Геннади, Слов., II, 360

Ак—ч=Арк. Иоаким. **Лященко**
«Библиограф.» 1892-93. Ист.: Архив Венгерова

Ал.=Серг. Як. **Аллилуев**
«Кр. Газ.» 1922. Ист.: ИРЛИ

Ал.=К. **Альбертов**
«Нива» 1894, № 14. Ист.: Ред. «Нивы»

Ал.=Григ. Петр. **Альтерсон**
«Буд.» 1884-90, 1906

Ал...=Григ. Петр. **Альтерсон**
«Буд.» 1887-1905. Ист.: Карц. и Маз., 6

Ал...=Влад. Ал-др **Андерсон**
«Шут» 1882. Ист.: см. «Альфа»

Ал.=Ал-сей Ал-сеев. **Дрэвецкий**
Ист.: сбщ. автора

Ал.=Георг. Мих. **Туманов**
«Нов. Обозр.» 1894-1903. Ист.: сбщ. автора; см. еще «Альцест»

Ал.=Ал-др Ив. **Чупров**
«Р. Вед.» 1886, № 329. Ист.: Чупров, 623

Ал.=Ал-сей Сем. **Яковлев**
«Улей» 1812, № 13. Ист.: Sertum bibl., 64

Ал., А.=Ал-сей Ал-сеев. **Дрэвецкий**
Ист.: сбщ. автора

Ал., Ал.=Ал-др Вал. **Амфитеатров**
«Р. Сатир. Лист.» 1889, № 33

Ал., Ал.=Ал-др Л-нид. **Капелевич**
«Сов. Юг» 1919-20; «Луган. Правда» 1920-22; «Всесоюз. Кочегарка» 1921-22; «Правда» 1922; «Изв. ВЦИК» 1922-32; «Кр. Нива»; «Огонек»; «Журналист» 1920-х гг. и др. Ист.: сбщ. автора

Ал., Ан.=Анат. Ал-др **Александров**
«Моск. Вед.» 1916. Ист.: ИРЛИ

Ал., Ан.=Ан. П. **Алявдин**
НЭСБ: церковная история

Ал., Г.=Григ. Ал-сеев. **Алексинский**
«Образование» 1907. Ист.: Деятели рев. движ. V, в. I, 72

Ал., Г.=Григ. Петр. **Альтерсон**
«Буд.» 1884, №№ 8, 11; 1906; «Заноза» 1891. Ист.: Карц. и Маз., 34

Ал., Гр.=Григ. **Александров**
«В. Нар. Воли» (Женева) 1884, № 2, с. 162-79: Хроника революционной борьбы

Ал., Евг.=Евг. Я. **Алапин**
«Кн. и Рев.» 1922. Ист.: ИРЛИ

Ал., Ег.=Егор Вас. **Аладьин**
«Реп. Р. Театра» 1841, № 4. Ист.: Карц. и Маз., 45

Ал...., Ел.....=Елиз. Вас. **Аладьина**
Воспоминания институтки. Спб. 1834. Ист.: Сержпутовский, 125

А—л, Л.=Леон. Нест. **Аннибал**
«Аргус» 1915; «Огонек» 1915; «Солнце России» 1915; «Жизнь Искус.» 1919. Ист.: ИРЛИ

Ал., Н.=Ал-др Петр. **Пятковский**
«Гудок» 1862, №№ 19, 22. Ист.: Масанов, III, 12, 19

Ал., Н. Н.=Н. Н. **Алексеев**
НЭСБ, VII: Боевой порядок; Бородинское сражение; XII: Гвардия; XIII: Генеральный штаб; XV: Десантные операции; XX: Кавалерия

Ал., П.=Григ. Ал-сеев. **Алексинский**
«В. Жизни» 1906

Ал., Петр=Григ. Ал-сеев. **Алексинский**
«Волна» 1906; «В. Жизни» 1906; «Наша Мысль» 1906; «Истина» 1907; «На Темы Дня» 1912; в сб. «Очередные вопросы». Спб. 1907; в сб. «Новая Дума». Сб. 1. Спб. 1907; в сб. «Вперед.» Париж 1910;— Наша программа (Программа максимум и минимум РСДРП). М. 1906; и др. Ист.: Ленин, Соч., изд. 3, IX, 425, 426, 534, 545; XI, 503

Ал., Х.=В. **Миллер**
ЕЭ. Ист.: см. «Александров, Х.»

Ал. А.=Ал-др Валент. **Амфитеатров**
«Буд.» 1886, № 32; 1889, № 34; 1890, № 3; «Нов. Обозр.» 1889, № 2048; 1891, № 2423; «Р. Сатир. Лист.» 1889

А—л А.=Агаф. **Архипов**
«Иллюстрация» 1862, № 206

Ал. А.=Ал-сей Ник. **Ачкасов**
«Киев. Мысль» 1908

Ал. Б.=Ал-сей Мих. **Белов**
«Ист. В.» 1915. Ист.: ИРЛИ

Ал. Б.=Ал-сей Ник. **Будищев**
«Пб. Газ.» 1906, Ист.: ИРЛИ

Ал. В.=Ал. **Вайсброд**
«В. Книги» 1925

Ал. В.=Ал-др. Марк. **Винавер**
«Р. Вед.». Ист.: Архив Венгерова

Ал. З.=Ал-др **Звездинский**
«Утро» (Харьков) 1914

Ал. Ив. И.=Ал-др. Ив. **Иванов**
«Ран. Утро» 1909, № 267

Ал. К.=Ал-др Ал-др. **Кизеветтер**
«Кн. В.» 1889, 1892; «Библиогр. Зап.» 1892, № 9; «Книговедение» 1894, № 1. Ист.: Дилакторский, 60

Ал. К.=Ал-др Як. **Княжнин**
«Нов. Р. Лит.» 1802, ч. II. Ист.: Неустроев, 852-53

Ал. Л.=Ал-др Матв. **Лазаревский**
«Черниг. Губ. Вед.» 1855. Ист.: Зеленин, 112

Ал. М.=Ал. Н. **Мыльников**
«Пб. Газ.» 1910, 1917. Ист.: ИРЛИ

Ал. М.=Ал-др Ив. **Мякутин**
Ист.: Арх. Венгерова

Ал. О.=Ник. Петр. **Ашешов**
«Совр. Мир» 1915. Ист.: ИРЛИ

Ал. О. Н.=Ал-сей Осип. **Благоразумов** (Недолин)
«Жизнь» 1900

Ал. П. =Ал-дра Фед. **Платонова**
«Р. Паломник» 1911. Ист.: ИРЛИ

Ал. П.=Ал-др Ал-сеев. **Плещеев**
«Осколки» 1885. Ист.: ИРЛИ

Ал. П.=Ал-др Серг. **Пушкин**
«Моск. В.» 1827, № 6. Ист.: Син. и Цявл., 41

Ал. Р.=Ал. А. **Радаков**
«Сатирикон» 1910. Ист.: ИРЛИ

Ал. С.=Ал-др Павл. **Протопопов** (Славин)
«Реп. и Пант.» 1846. Ист.: Княжнин, 352

Ал. С.=Ал-др Ив. **Савельев**
«Р. Инвалид» 1890-х гг. Ист.: «Пед. Сборник» 1900, № 9, 139; Шест.

Ал. С.=Ал-сей Ив. **Соболевский**
«Библиограф» 1887, № 6-7

Ал. Т.=Ал-др Ив. **Тиняков**
«Кр. Газ.» 1924; «Послед. Нов.» 1924 Ист.: ИРЛИ

Ал. Т.=Ал-др Серг. **Томилин**
«Сев. Пчела» 1851, № 5

Ал. Т.=Ал. А. **Трошин**
«Нар. Образ.» 1911-16. Ист.: ИРЛИ

Ал. У.=Ал. **Ушаков**
«Театр в Карикат.» 1914, № 15. Ист.: сбщ. Е. П. Иванов

Ал. Ф.=Ал-др Григ. **Фомин**
«Ист. В.» 1910. Ист.: Берков, 19

Ал. Х.=Ал. **Хлюстов**
«Пг. Правда» 1923. Ист.: ИРЛИ

Ал. Ч.=Ал-др Павл. **Чехов**
«Буд.» 1884-86; «Нов. Время» 1887-88; «Пб. Газ.» 1895; «Ежег. Театров». Ист.: Письма А. П. Чехову его брата Ал-дра Чехова, 318, 460-61

Ал. Ч. (Седой)=Ал-др Павл. **Чехов**
«Пб. Газ.» 1910

Ал... Ш.=Ал-др Ардал. **Шишков**
«Сев. В.» 1804, № 6. Ист.: Шест.

Ал. 20—в=Ал-сей **Коптев**
«Моск. Курьер» 1805, №№ 22, 23, 25

Ала—ин, Е. — см. А....н, Е.

Ала—ли=Дм. Петр. **Багратион**
«В. Р. Конницы» 1906. Ист.: Архив Венгерова

Ал—Ар.—в=Ал-др Вас. **Аргамаков**
«Пр. и Пол. Препров. Врем.» 1794. Ист.: Неустроев, 762

Алб., А.=Ал-др Альб. **Фабер**
Ист.: Катал. ЛОДП 1926, доп. II

Ал—в, Арк.=Арк. **Александров**
«Осколки» 1900-08; «Развл. в Часы Отдыха» 1890-1900-х гг.; «Весельчак» 1910

Ал—в, Аркадий=Арк. **Александров**
«Родина» и др. изд. 1900-х гг.

Ал—в, И.=И. **Александров**
«Странник» 1907. Ист.: ИРЛИ

Ал—вич=Ал-сей Ник. **Хавский**
«Р. Богат.» 1901, № 12. Ист.: см. «Ленцевич, Ал.»

Ал—др С.=Ал-др Ал-сеев. **Соколов**
«Пб. Лист.» 1871

Ал—др—ский, Вл.=Вл. **Александровский**
«Сев. Пчела» 1840. Ист.: Шест

А—лев, Н. П.=Ник. Павл. **Азбелев**
«Р. Богат.» 1904, № 10

Ал—ева, Н.=Нат. Иерон. **Утина**
«Дело» 1876, №№ 5 и 6. Ист.: сбщ. Б. П. Козьмин

Алек...=Ал-сей Ив. **Забелин**
«Воспитание» 1860, № 9. Ист.: Чумиков, 487

Алек.=Егор. Ал-др. **Моллер**
«Р. В.» 1860-х гг. Ист.: П. В. Долгоруков, Петербургские очерки. М. 1934, 272

Алек., П.=Петр Ал-др. **Александров**
«Отеч. Зап.» 1859, №№ 1, 2, 7. Ист.: Быков, 362

Алек—в, Ив.=Ив. Ал-сеев. **Белоусов**
«Родн. Речь» 1897, кн. X

Алек—в, П.=Петр Ал-др. **Александров**
«Отеч. Зап.» 1858, № 2

Алекс., Н.=Н. **Александров**
«Ж. Ж.» 1917. Ист.: ИРЛИ

Алекс. Ф.=Ал-др **Флит**
«Мухомор» 1922. Ист.: ИРЛИ

Алекся—цкий=Ал-др Серг. **Слуцкий**
«Пб. Газ.» 1887

Але—р.—Мел—нов=Ал-др **Мельгунов**
«Ж. д. Милых» 1804

А—Ли—Ан=Ал-др Петр. **Андреев**
«Копейка-Чар». Ист.: сбщ. П. А. Травин

Ал—ий=Дм. **Альбицкий**
«Лицей» 1806. Ист.: сбщ. П. Н. Берков. У Колюпанова, I, 292 автор — Александровский

Ал.-Илл.=Ал-сей Демьян. **Илличевский**
«Благонамер.» 1821. Ист.: Карц. и Маз., 7

Ал—й=Дм. **Альбицкий**
«Лицей» 1806. Ист.: сбщ. П. Н. Берков

Ал.—кий=Ал-др Серг. **Слуцкий**
«Осколки» 1887

Алктр=Ник. Ал-др. **Лейкин**
«Осколки» 1890, № 34. Ист.: См. «Алектор»

Ал—ла=Ал-др Ив. **Красницкий**
Ист.: Архив Венгерова

Ал—ни=Ник. Викент. **Альбертини**
«Отеч. Зап.» 1857, №№ 11-12; 1858, №№ 1, 2

Ал—ов=Ал. **Устинов**
«Наш Путь» 1918

Ал—ов, В.=Влад. Степ. **Александров**
Не ходи, Грицю, на вечерниці. Опер. Харьков, 1873; За Немань иду. Малорусська опер. в 4 актах. Харьков. 1873. Ист.: Катал. МОДП, 187

А—лов, В. К.=Влад. Конст. **Анфилов**
«Пг. Вед.» 1915. Ист.: ИРЛИ

А—лов, Д.=Дм. Влас. **Айналов**
«Ист. В.» 1890, № 2

Ал—ов, Н.=Ник. Ал-др. **Семашко**
«Звезда» 1911, № 26; 1912, № 2. Ист.: «Звезда, в. III, 11; в. VII, 31

Ал—ов, П.=П. А. **Александров**
«Ист. В.» 1908, № 4

Ал—ов, Ст.=Ст. **Алферов**
«Нар. Образ.» 1913-15. Ист.: ИРЛИ

Алп. Н.=Ал-др Петр. **Пятковский**
«Буд.» 1865, №№ 12, 26; «Кн. В.» 1861, № 1. Ист.: см. «Алпеовский»

Ал—ров=Мих. Степ. **Александров** (Ольминский)
«Нов. День» 1909, № 15

Ал—ский, Г.=Григ. Ал-сеев. **Алексинский**
«Вперед» 1905; «Волна» 1906; «Эхо» 1906; «Совр. Мир» 1911-15; «На Темы Дня» 1913. Ист.: Ленин, Соч., изд. 3, XI, 503, 504

Ал—ский, Из.=Изм. Влад. **Александровский**
«Киевл.» 1893, №№ 91, 102. Ист.: Лазаревский, Каталог

Ал—ский, С.=Серг. Серг. **Алякринский**
«Наше Хоз.» (Владимир) 1925. Ист.: сбщ. Л. С. Богданов

Ал—ст=Конст. Арс. **Михайлов**
«Шут» 1891. Ист.: см. «Альцест»

Ал—т=Григ. Петр **Альтерсон**
«Буд.» 1882, № 11. Ист.: см. «Альт»

Ал—т, Г.=Григ. Петр. **Альтерсон**
«Осколки» 1891; «Буд.» 1892. Ист.: см. «Альт, Г.»

Алц.=Конст. Арс. **Михайлов**
«Буд.» 1896; «Шут» 1897-1900. Ист.: см. «Альцест»

Ал—ц=Конст. Арс. **Михайлов**
«Шут» 1891-94; «Буд.» 1892-95. Ист.: ИРЛИ

Ал—цест=Конст. Арс. **Михайлов**
«Стрек.» 1892. Ист.: см. «Альцест»

Ал—ц—т=Конст. Арс. **Михайлов**
«Буд.» 1895; «Шут» 1894. Ист.: см. «Альцест»

Ал—ч, М.=Мих. Ал-др **Энгельгардт**
«Мысль» 1906; «Труд. Путь» 1907

Аль...=Григ. Петр. **Альтерсон**
«Буд.» 1887, № 46. Ист.: см. «Альт»

А—ль=Лев Марк. **Василевский**
«Эра» 1918. Ист.: ИРЛИ; см. еще «Авель»

А—ль=Ал-др Сем. **Лазарев** (Грузинский)
«Буд.» 1892. Ист.: см. «Ариэль». В картотеке ИРЛИ ошибочно припис. Н. П. Ашешову

Ал—ъ, Арк.
Ал—ъ, Аркадий } =Арк. **Александров**
«Осколки» 1900-08; «Родник» 1913. Ист.: ИРЛИ

Альб. Г.=Альб. Карл. **Гермониус**
«Пб. Газ.» 1901-14

Аль—бов=Ал-др Ал-сеев. **Богданов**
«Кам.-Волж. Речь» 1908-09. Ист.: Архив Венгерова

Альт—ъ=Григ. Петр. **Альтерсон**
«Развл.»; «Осколки» 1880-1900-х гг.; «Буд.» 1890, № 18. Ист.: Карц. и Маз., 8; Масанов, II, 272

Альт., Н.=Я. Я. **Анвельт**
«Правда» 1912, № 64. Ист.: «Правда», в. III, 144

Альц.=Конст. Арс. **Михайлов**
«Шут» 1890-99; «Буд.» 1892-97; «Стрек.» 1892, 1900-05. Ист.: см. «Альцест»

Альц—ъ=Конст. Арс. **Михайлов**
«Стрек.» 1904. Ист.: см. «Альцест»

Альц. Миз.
Альц. Мизан. } =Конст. Арс. **Михайлов**
«Шут» 1890. Ист.: см. «Альцест-Мизантроп»

Альц—т=Конст. Арс. **Михайлов**
«Буд.» 1894-96, 1906; «Шут» 1895; «Стрек.» 1904. Ист.: см. «Альцест»

А—ляр=Конст. Арс. **Михайлов**
«Шут» 1899. Ист.: ИРЛИ

Ам.=Петр Август. **Монтеверде**
«Пб. Газ.» 1887. Ист.: см. «Амикус»

Ам., А.=Ал-др Валент. **Амфитеатров**
«Буд.» 1885; «Нов. Обозр.» 1899-91

Ам., Ал.=Ал-др Валент. **Амфитеатров**
«Нов. Обозр.» 1889-91; «Р. Сатир. Лист.» 1889; «Каспий» 1892

А—м, Евгений=Евг. Адольф. **Ганейзер**
«Южн. Край» с 1882 г. Ист.: Архив Венгерова

А—Мей=Лев Ал-др. **Мей**
«Москвит.» 1845, № 3: Сосна. Ист.: перепеч. в Полн. собр. соч. Спб., 1911, 204

Ам—и=Мих. Осип. **Цейтлин**
«Заветы» 1912, № 1. Ист.: сбщ. Р. В. Иванов-Разумник; см. еще «Амари»

Ам—ий, И.—см. **Военмор И. Ам—ий**

Амм., И. Ф.=Ив. Фед. **Аммон**
ЭСУч., V

Ам—ндт, В.=В. **Аммондт**
«Развл.» 1879. Ист.: Масанов, II, 197

А—мов, Л.=Л. **Абрамов**
«Киевл.» 1878

Ам—сий, Н. Л.=архим. **Амвросий**
Стихотворения. Воронеж. 1876. Ист.: Смирнов, 371

Аму—й, И.—см. **Военмор И. Аму—й**

Амф., Ал.=Ал-др. Валент. **Амфитеатров**
«Р. Слово» 1915

Амф—в, А. В.=Ал-др Валент. **Амфитеатров**
«Русь» 1904, №№ 110-111: Театральный альбом «Вишневый сад». Ист.: Масанов, Чеховиана, I, 50, 97

А—н=Егор Вас. **Аладьин**
«Невский альманах» на 1825 г. Спб. 1825

А—н=Григ. Петр. **Альтерсон**
«Буд.» 1905-06

Ан.=Ив. Дм. **Андреев**
«Церк. Общ. В.» 1912. Ист.: ИРЛИ

А—н=Ив. Як. **Анисимов**
«В. Европы» 1880, № 6: Земские ходатайства в 1876 и 1877 гг. Ист.: Катал. «В. Европы» 1866-90, 81, 159 [ошиб.: А—н—в].

Ан.=Ф. **Анисимов**
«Голос» (Ярославль) 1911-12

А—н=Дм. Ник. **Анучин**
«Р. Вед.» 1878, №№ 87, 94, 95. Ист.: Слов. Ак. Наук, I, 4

А—н—=Конст. Конст. **Арсеньев**
«В. Европы» 1876, №№ 1, 10; 1882, №№ 11-12; 1883, №№ 8-12; 1885, № 11; 1886, № 10. Ист.: Катал. «В. Европы» 1866-90, 60, 99, 115, 121, 159; К. К. Арсеньев, Салтыков-Щедрин. Спб. 1906, 279 (А. Шилов)

А—н=Ник. Андр. **Артлебен**
«Владим. Губ. Вед.» 1876, № 52. Ист.: Смирнов, Владим. вед., 227

А—н=Маркел Андр. **Атмакин**
«Пб. Газ.» 1913. Ист.: ИРЛИ

Ан.=Влад. Феофил. **Боцяновский**
«Бирж. Вед.» 1913, 1916. Ист.: см. «Анчар»

Ан—ъ=Влад. Феофил. **Боцяновский**
«Бирж. Вед.» 1913. Ист.: см. «Анчар»

Ан.=Ной Ник. **Жордания**
«Дискус. Лист.» 1910, № 2; «Луч» 1912-13; «Нов. Раб. Газ.» 1913; «Борьба» 1914. Ист.: Ленин, Соч., изд. 3, XIV, XVI и XVII

А—н=Ант. Иер. **Калишевский**
«Библиотекарь» 1913, в. I. Ист.: сбщ. Н. А. Королев

—а—н=А. И. **Каплан**
«Нед. Хр. Восхода» 1885, № 49. Ист.: Лит-ра о евреях, 234, 533, 721

А—н=Ник. Ник. **Козьмин**
«Спб. Газ.». Ист.: сбщ. Н. В. Здобнов

А—н=Апол. Апол. **Коринфский**
«Всемир. Илл.» 1895, № 1404. Ист.: Дилакторский, 60

А—н=Ник. Як. **Николадзе**
«Нов. Обозр.» 1889, № 1944; 1890, № 2123; 1891, № 2451

А—н=Ал-сей Плат. **Редкин**
Странное стечение обстоятельств. Ком. в 3 д. М. 1873. Ист.: Катал. МОДП, 283

Ан.=Митр. Нил. **Ремезов**
«Р. Мысль» 1884-99. Ист.: Указ. к «Р. Мысли»

Ан...=Митр. Нил. **Ремезов**
«Р. Мысль» 1891 и 1893

А.—н=А. Б. **Розенберг**
«Пб. Газ.» 1911. Ист.: ИРЛИ

Ан=Евг. Андр. **Соловьев** (Андреевич)
«Русь» 1903-05. Ист.: «Русь» 1905, № 201

А—н—=Ал-сей Серг. **Суворин**
«Нов. Время». Ист.: Суворин, 129

А—н, А.=Ал-сей Ник. **Альмединген**
«Новости» 1891; ЭСБ, IV и др. Ист.: Карц. и Маз., 9

А—н, А.=Ал-др Ант. **Ансон**
«Сиб. Пед. Ж.» 1920-х гг.; «Сиб. Огни» 1930

А—н, А.=Анат. Вас. **Луначарский**
«Вперед» (Женева) 1916, № 3

А—н, А. Н.=Ал-др Ник. **Альмединген**
«ЖМНП» 1906-07. Ист.: ИРЛИ

А—н, Арк.=Арк. Изр. **Анекштейн**
«Сев.-Зап. Край» 1903-05; «Нов. Заря» (Вильна) 1905; «Южн. Слово» 1905. Ист.: Архив Венгерова

А—н, Арк.=Арк. **Аркан**
История рабоч. движения в Англии, Франции и Германии. М. 1923 и Харьков 1923. Ист.: сбщ. И. М. Монько

А—н, Арк.=Ной Ник. **Жордания**
«Дело Жизни» 1907, № 5; «Возрождение» 1910, №№ 2, 3, 5

Ан., В.=Вас. Григ. **Анастасевич**
«Ж. Рос. Слов.» 1805. Ист.: «Лит. В.» 1904, VIII, 202 (А. Максимов)

Ан., В.=Влад. Ив. **Анофриев**
«Зап. Учителя» 1880-х гг. Ист.: Катенев, 459

Ан., В.=Влад. Павл. **Антонов** (Саратовский)
«Наша Газ.» (Саратов) 1915, № 2. Ист.: см. «Прол. Рев.» 1923, № 4(16), 229-31 и пс. «Антонов-Саратовский»

Ан., В.=Вас. Ив. **Анучин**
«Сев. Азия». Ист.: сбщ. Н. В. Здобнов

А—н, Г.=Григ. Петр. **Альтерсон**
«Буд.» 1904

А—н, Д.=Дм. Ник. **Анучин**
«Моск. Мед. Газ.» 1878. №№ 9, 15, 26, 27, 31, 32; «Р. Вед.» 1879. №№ 74-79; 1887, №№ 68, 82; 1888, №№ 336, 338; 1891, № 269; 1898, № 5. Ист.: Сб. «Р. Вед.», 10, 11

А—н, Е.=еписк. Августин **Гуляницкий**
«Душепол. Чт.» 1882-84; «Тр. Киев. Дух. Ак.» 1888, № 7. Ист.: Шест.

А....н, Е....=Егор Вас. **Аладьин**
Дом призрения престарелых и увечных граждан в С.-Петербурге. Изд. 2. Спб. 1845; под предисл.: «Е. Ала—ин». Ист.: Катал. Спб. ун., II, 13, 199

А—н, Е.=Егор Вас. **Аладьин**
«Невский альманах» на 1846 г. Ист.: Венгеров, Книги, I, 225

Ан., И.=епископ **Анатолий** [Грисюк]
«Тр. Киев. Дух. Акад.» 1910. Ист.: ИРЛИ

Ан., И.=Ив. Дм. **Андреев**
«Церк. Общ. В.» 1913. Ист.: ИРЛИ

А—н, К.=Конст. Ив. **Арабажин**
«Сев. В.» 1895, № 2; ЭСБ: биографии польских писателей

А—н, К.=Апол. Апол. **Коринфский**
«Всемир. Илл.» 1894

А—н, Кор.=Апол. Апол. **Коринфский**
«Всемир. Илл.» 1895; «Север» 1897-98. Ист.: Архив Венгерова; Сальников, 469

А—н, Л.=Лев **Акерштейн**
«Одес. В.» 1859, № 52. Ист.: Ламбины 1859, 64, 246

А—н, Лев=Лев **Акерштейн**
«Каспий» 1892. Ист.: Шест.

А—н, М.=М. **Айзенштейн**
«Изв. ВЦИК» 1924. Ист.: ИРЛИ

А—н, М.=М. **Анохин**
«Изв. ВЦИК» 1922. Ист.: ИРЛИ

А—н, М.=Маркел Андр. **Атмакин**
«Бирж. Вед.» 1912; «День» 1913; «Пг. «Курьер» 1914. Ист.: ИРЛИ

Ан..., М.=Митр. Нил. **Ремезов**
«Зритель» 1883, № 1. Ист.: см. «Анютин. М.»

А—н, Н.=Нат. Викт. **Арабажина**
«Сев. В.» 1894, № 2. Ист.: сбщ. Л. Я Гуревич

А—н, Н.=Ник. Андр. **Артлебен**
«Владим. Губ. Вед.» 1872, № 5. Ист.: Смирнов, Владим. вед., 194

Ан—ъ, Ром.=Ром. Лукич **Антропов**
«Новости» 1901

А—н, С.=Степ. Вас. **Аникин**
«Р. Богат.» 1906; «Бодрое Слово» 1908. Ист.: Ульяновы, I, 18, 19

А—н, С.=Серг. Як. **Арефин**
«Р. Слово» 1908-14; «Р. Молва» 1913. Ист.: ИРЛИ; Архив «Р. Слова»

А—н, С. Я.=Серг. Як. **Арефин**
«Р. Богат.» 1906, № 12

А—н, Ст.=Степ. Вас. **Аникин**
В кн.: «Народный труд. Народно-социалистич. обозрение». В I [Спб.] Б. у. г.

А—н, Т.=Влад. Герм. **Богораз** (Тан)
Ист.: сбщ. автора

Ан., Ф.=Ф. **Анисимов**
«Голос» (Ярославль) 1911-12. Ист.: Огурцов

А—н, Ш.=Георг. Л-нид. **Шидловский**
«Нев. звезда» 1912, № 5. Ист.: «Звезда», в. VII

Ан., Я.=Мих. Ал-сеев **Саблин**
«Р. Вед.» 1884, № 247. Ист: Архив «Р. Вед.»

Ан. В.=Анна Ив. **Волкова**
«Моск. Илл. Газ.» 1892; «Р. Вед.» 1894, №№ 28. 47, 192, 204, 234, 312; 1897, №№ 165, 360; 1898. № 63; 1899. № 25, 182; 1900, № 35; 1901, № 201; 1903, № 186; 1906, № 22; «Р. Нар. Учитель» 1898, №№ 3-5, 8-10; «Школ. Хоз.» 1901, № 12; «Курьер» 1903, № 153; «Восход» 1903, № 36; «Техн. Образ.» 1903, № 5; «Земледелец» 1903, № 11; «Земледелец и Сел.-Хоз. Обозр.» 1904, № 1; «В. Трезв.» 1904, № 112; «Псков. Жизнь» 1908, № 17. Ист.: Волкова, 272-78, 280, 281, 285, 286, 288, 289

Ан. В.=О. Н. **Орлова**
«Р. Вед.» 1894, № 193. Ист.: Архив «Р. Вед.»

Ан. Г.=Анат. Ильич **Гольдман**
«Професс. Жизнь»; «Одес. Печатн.» (Одесса) 1923

Ан. Л.=Анат. Ив. **Леман**
«Ист. В.» 1891, № 8. Ист.: Указ. имен «Ист. В.»

Ан. М. В.=Андр. Мирон. **Ворохов**
«Тул. Губ. Вед.» 1896, № 165. Ист.: Дилакторский, 60

Ан. Т.=Мария Петр. **Переверзева**
«Учит. Газ.» 1929, № 75. Ист.: сбщ. автора

Ан. Т.=Анат. Кузьмич **Тарасенков**
ЛЭ: биографии рус. писателей

Ан. Ф.=Анат. Ив. **Фаресов**
«Нов. Время» 1899

Ан. Ч.=Ант. Павл. **Чехов**
«Стрек.» 1880, № 26: Папаша; «Осколки» 1884, № 43: Вывеска. Ист.: Смирнов, Чехов, 49; Масанов, Чехов

А—на, М. Н.=М. Н. **Ахлебнина**
«Мод. Магазин» 1862, № 22. Ист.: там же, № 24 (огл.)

А—на, Н.=Нат. Викт. **Арабажина**
«Сев. В.» 1895, № 3. Ист.: сбщ. Л. Я. Гуревич

А-на, П.=Нат. Викт. **Арабажина**
«Сев. В.» 1895, № 2. Ист.: сбщ. Л. Я. Гуревич

А—на—нас.=Евг. Эд. **Сно**
«Юмор. Альм.» 1908

Анат. К.=Анат. А. **Колтышев**
«Земля и Воля» 1917. Ист.: ИРЛИ

Ан—атольский, С.=Сем. Аким. **Раппопорт**
«Мысль» 1906. Ист.: ИРЛИ

Ан—в, А.=Андр. Ив. **Анастасиев**
«Симб. Зем. Газ.» 1879; «Пед. Музей» 1879. Ист.: ИРЛИ

Ан—в, В.=В. В. **Анисимов**
«Изв. Служ. в Печ. Зав.» 1916-17. Ист.: Мезьер, Слов. указ., 15, 19

Ан—в, В. К.=Влад. Конст. **Анфилов**
«Спб. Вед.» 1912, 1915. Ист.: ИРЛИ

Ан—в, Евг.=Евг. Вас. **Аничков**
«Мир Божий» 1902, № 12. Ист.: ИРЛИ

Ан... в, П.=П. А. **Аноров**
«Заволж. Муравей» 1832

Ан—в, Р.=Ром. Лукич **Антропов**
«Новости» 1901

А—нд=Ал-др Ив. **Гомолицкий**
«Буд.» 1900

Анд—ъ, В.=Влад. Максимил. **Андерсон**
«Р. Библ.» 1912-14; «Нов. Время» 1910-х гг. Ист.: Бенешевич 1912, 213

Анд—ъ, В.=В. **Андреев**(?)
«Нов. Время» 1913-14. Ист.: ИРЛИ

Анд., П... П.=Пав. П. **Андреев**
«Пр. и Пол. Препров. Врем.» 1798. Ист.: Смирнов, 371

А—ндр=Ал-др Ал-др. **Гермейер**
«Жало» (Харьков) 1908-09. Ист.: «Жало» 1908, № 20

А—ндр=Ал-др Ив. **Гомолицкий**
«Буд.»; «Искры»; «Муравей»; «Осколки»; «Развл.»; «Стрек»; «Шут» 1891-1905; «Веселая Кафедра» 1909. Ист.: сбщ. автора

Андр., А.=Ал-сей Ал-др. **Андриевский**
«Киев. Стар.» 1889, № 5-6; 1890, № 2; 1892, № 3

Андр., Ал.=Ал-др **Андриевский**
«Киев. Стар.» 1884, № 12; 1902, № 4

Андр., В.=В. **Андреев**
«Земщина» 1911-12. Ист.: ИРЛИ

Андр., Е.=Евг. Ник. **Андреев**
ЭСУч., V

Андр., М.=Мария Вас. **Андриевская**
«Кр. Перец» 1924-25; «Крокодил» 1925; «Раб. Газ.»; «Веч. Москва» 1920-х гг.

Андр., Н.
Андр., Ник. }=Ник. Ник. **Андреев**
«В. Жизни» 1907. Ист.: ИРЛИ

Андр., П.=Пав. **Андреев**
«Пр. и Пол. Препров. Врем.» 1798, ч. XVIII. Ист.: Неустроев, 778

Андр., Як.=Як. **Андреев**
«Том. Губ. Вед.» 1860, № 45; 1862, № 29. Ист.: Межов, ИРВС

Андр. Б.=Андр. Ив. **Бухарский**
«Зритель» 1792. Ист.: Неустроев, 721

Андр. Р.=Генрих Богд. **Блауберг**
«Обозр. Театров» 1913; «Молва» 1918; «Эра» 1918. Ист.: см. «Ростовцев, Андрей»

Андрвск., Егр.=Евграф **Андреевский**
«Иппокрена» 1800, ч. VI. Ист.: Неустроев, 821

Андр—ич=Евг. Андр. **Соловьев** (Андреевич)
«Науч. Обозр.» 1901, № 8. Ист.: Библиография периодики, в. I, М. 1923, 20

Андр—Рю=Андр. Ник. **Овчина-Овчаренко**
Ист.: Катал. МОДП 1927, доп. I

Андр—ский, Ал.=Ал-сей Ал-др. **Андриевский**
«Киев. Стар.» 1883, № 5. Ист.: Венгеров, Слов., I, 962

Ан—ев, Н. А.=Н. А. **Андреев**
«Развл.» 1894

Ан—ев, О.=Рауль Исаак. **Гинцбург**
«Сиб. В.»; «Сев.-Зап. Голос»; «Веч. Газ.»; «Брян. Жизнь»; «Днепр. Заря» 1911-12. Ист.: Архив Венгерова

А—ни, А.=Аршалуйс Мих. **Аршаруни**
ЛЭ, I: Абай; II: Ванандеци; Веружан Даниель; III: Дадау Магометов; и др.

А—ни, Н.=Ник. Вик. **Альбертини**
ЭСУч

А—ни, С. =Симон Лукич **Авалиани**
«Изв. Одес. Библиогр. Общ.» 1915

Ан—ий, И.=Иннок. Фед. **Анненский**
«Библиограф» 1888, №№ 1-3. Ист.: Дилакторский, 60

А—нин, И.=Иер. Евс. **Спивак**
«Всеобщ. Ж.» 1911; Ист.: см. «Арденин, И.»

Анисим—ч, Дм.=Дм. Анисим. **Богемский**
«Развл.» 1903, № 10

А—нко=Вас. Гавр. **Яроцкий**
«Р. Богат.» 1895, № 10

Ан—н, С.=Степ. Вас. **Аникин**
«Р. Богат.» 1907. Ист.: Ульяновы, I, 18

Ано...ъ, И. В.=Ив. Вас. **Иванов**
«Развл.» 1870, № 15. Ист.: Масанов, II, 99

А—нов=Ал-др Ал-сеев. **Богданов**
«Самар. Лука» 1906. Ист.: Архив Венгерова

А—нов, Е.
А—нов, Е. П. }=Евг. Петр. **Аквилонов**
«Странник» 1888

А—нов, Ев.=Евг. Петр. **Аквилонов**
«Странник» 1888. Ист.: Лит. о евреях, 446, 522

А—нов, Ев. П.=Евг. Петр. **Аквилонов**
«Странник» 1888

Анов...ъ, И. В.
Ано..в, И. В. }=Ив. Вас. **Иванов**
«Развл.» 1870, №№ 15, 16; 1871, №№ 12, 13, 35. Ист.: Масанов, II

Ано—в, И. В.=Ив. Вас. **Иванов**
«Совр. Изв.» 1882, №№ 241, 334

А—нов, К.=Конст. Дм. **Анциферов**
«Земство» 1882, №№ 18, 19

А—нов, М.=Мих. Дм. **Артамонов**
«Изв. ВЦИК» 1923-24

Ан—ов, Ф.=Ф. **Анисимов**
«Голос» (Ярославль) 1911-12. Ист.: Огурцов

Ан—п—ва, М—ья=Мария **Антипова**
«Ж. д. Милых» 1804, № 12. Ист.: Голицын, 11

Ан—р=Влад. Феофил. **Боцяновский**
«Серый Волк» 1907-08; «Бирж. Вед.» 1915. Ист.: см. «Анчар»

Ан—ров, К.=Конст. Дм. **Анциферов**
«Суд. В.» 1870, № 10

Ан—ский=Сем. Аким. **Раппопорт**
Что такое анархизм. Спб. 1907

Ан—ский, П.=Пав. Арк. **Андреевский**
«Киевл» 1876

Ан—ский, С.=Сем. Аким. **Раппопорт**
«Р. Богат.» 1892, № 3; 1902-06, 1912; «В. Европы» 1895, 1910, 1911; «Р. Вед.» 1895; «Нов. Слово» 1896-97; «Р. Мысль» 1897, № 7; 1903, №№ 1, 3; «Сын Отеч.» 1899; «Образование» 1901-03; «Ж. д. Всех» 1902; «Р. Школа» 1903-05; «Мысль» 1906; «Современность» 1906; «Голос» 1906; «Нар. Знамя» 1907; «Нар. Голос» 1907; «Нов. Слово» 1907; «Родн. Слово» 1907; «Пятница» 1907; «Воля и Земля» 1907; «Известия» 1907; «В. Знания» 1909; «Нов. Ж. д. Всех» 1909-14; «Запросы Жизни» 1911; «Евр. Стар.» 1911; «Нов. Жизнь» 1912; «День» 1914; «Речь» 1914; «Солнце России» 1916; «Евр. Неделя» 1916; «Воля Народа» 1917; «Дело Народа» 1917; «Земля и Воля» 1917; ЕЭ; в сб.: «Новые веяния.» Спб. 1906; Крестьянский вопрос во Франции. Спб. 1906; Собрание сочинений. Т. I. Спб. 1911. Ист.: «Век» 1906, № 8 (Арест писателя); архив «Р. Вед.»

Ан-ский, С. А.=Сем. Аким. **Раппопорт**
«Р. Богат.» 1892, №№ 1-2, 7-9; 1900, № 6; «В. Европы» 1910; — Очерки народной литературы. Спб. 1894; Рассказы. Спб. 1905; На конспиративной квартире. Ком. в 2 д. Спб. 1906; Семидесятник. Бытов. сцена в 1 д. Спб. 1906; Всюду жизнь. Сб. рассказов и стихотворений. Спб. 1909; Собрание сочинений. Т. I-III. Спб. Б. у. г.

Ант.=Макс. Ал-сеев. **Антонович**
ЭСУч., VI

—Ант.—=Дм. Ант. **Гольдштейн**
«Неделя» 1876, №№ 24-26. Ист.: там же, 1876, № 32

Ант., А. И.=А. И. **Антонов**
«Муз. и Театр. В.» 1859, № 13. Ист.: Межов, ИРВС, 246

Ант., З.=П. М. **Никольский**
«Светоч» 1906, №№ 2, 13

Ант., И. С.=И. С. **Антонов**
«Пб. Лист.» 1883. Ист.: Карц. и Маз., 9

Ант., Р.=Р. **Антапкин**
«Дерев. Коммуна» 1920. Ист.: ИРЛИ

Ан—ч
Ан—ч, В.
Анч, В.
Ан—чь, В.
=Вас. Григ. **Анастасевич**
«Сев. В.» 1804-05; «Сын Отеч.» 1819;—Федра. Трагедия Ив. Расина. Пер. Спб. 1805; Стихотворения Сафы... Пер. Спб. 1808; Слава прекрасного пола. Пер. Спб. 1808; Прогулка девицы М** Кр*. Пер. Спб. 1808 и др. изд. Ист.: М. Сухомлинов, История Рос. академии, VII, 640; Карц. и Маз., 9

Ан.—Эк.=Арк. Изр. **Анекштейн**
«Сев.-Зап. Край» 1903-05; «Нов. Заря» (Вильно) 1905; «Южн. Слово» 1905 и др. Ист.: Архив Венгерова

А—о=Арк. Тим. **Аверченко**
«Штык» (Харьков) 1906

А—о=Абр. Марк. **Гольденберг**
«Ранен. Красноарм.»; «Крокодил» 1923-25; «Кр. Перец» 1924. Ист.: см. «Арго»

А—о, Аркадий=Арк. Тим. **Аверченко**
«Стрек.» 1908

А—о, Н.=Ник. Ник. **Авсеенко**
Ист.: Катал. ЛОДП, доп. V

А.—ов=Ал-др Егор. **Алеев**
«Живоп. Обозр.» 1877. Ист.: Венгеров, Слов., VI, 236 (автор)

А—ов=Лев Арк. **Хитрово**
«Кн. Недели» 1886, № 5: Из первых. Ист.: перепеч. в кн. автора, изд. под пс. «Андрей Мирославич»: Книга рассказов и стихотворений. 1902

А—ов=Ал-др Конст. **Шеллер** (Михайлов)
Ист.: Бахтин, 295

А—ов, А.=А. И. **Авраамов**
«Возрожд.» 1910

А—ов, А.=Ал-др Ант. **Ансон**
«Сиб. Огни» 1924

А—ов, А. И.=А. И. **Авраамов**
«Возрожд.» 1909, № 7-8

А—ов, Евг.=Евг. Мих. **Адамов**
«Своб. Смех» 1905-06; Сб. «Злоба дня». Спб. 1905

А—ов, И.=Ив. Як. **Анисимов**
«Земство» 1881, №№ 32, 54; 1882, №№ 5, 14, 20

А—ов, К.=Конст. Мих. **Антипов**
«Лукоморье» 1914. Ист.: ИРЛИ

А—ов, Л.=Лука Ник. **Антропов**
«Моск. Вед.» 1872, № 9. Ист.: Языков, I (изд. 2-е), 6

А—ов, Л. Н.=Лука Ник. **Антропов**
«Заря» 1869, № 11. Ист.: Венгеров, Источн., II, 48

А—ов, Н. Я.=Ник. Як. **Аристов**
«Заря» 1870, № 11. Ист.: Катал. Спб. ун., II, 24; Симанский, Аристов, 11

А... ой, В...—см. **А... ва, В...**

А—он=Григ. Петр. **Альтерсон**
«Буд.» 1892-1912 и др. юморист. журн.

А—он — см. еще **Политик «Будильника» А—он**

А—он, Г.=Григ. Петр. **Альтерсон**
«Буд.» 1895-96

Ап.=Петр Андр. **Вяземский**
«Сев. Цветы» на 1829 г.: Элегия. Ист: «Лит. архив», т. I, 1938, 299

Ап.=Аполл. Ал-др. **Григорьев**
«Лит. приб. к Р. Инвалиду» 1830-х гг.

Ап.=Ал-др Серг. **Пушкин**
В альм. «Сев. Звезда». Спб. 1829. Ист.: Пономарев, 282; Син. и Цявл., 76

Ап., В.=В. **Апушкин**
«Изв. ВЦИК» 1919

Ап. Б.=Апол. Ник. **Бордгелли**
«Искра» 1863, № 38. Ист.: Масанов, I, 147

Апель—ъ
Апель—ин
=Мих. Сем. **Кауфман**
«Юмор. Альм.» 1906-08. Ист.: см. «Апельсин»

Апол. Б.=Апол. Ник. **Бордгелли**
«Искра» 1863, № 16. Ист.: Масанов, I, 148

Аполл., Р.=Евг. Ив. **Вашков**
«Раб. Край» 1928. Ист.: сбщ. автора

Аппол. Б.=Апол. Ник. **Бордгелли**
«Маляр» 1877

А—р=Пав. Бор. **Аксельрод**
«Дело» 1883, №№ 8 и 9

А—р=Ал-сей Ал-др. **Андриевский**
«Одес. В.» 1878; «Заря» (Киев); «Труд» (Киев) 1880-х гг.; «Южн. Обозр.» 1901; «Одес. Нов.» 1902; Григорий Федорович Квитка. Одесса. 1878, изд. 2-е. Киев. 1885. Ист.: Венгеров, Слов., I, 962; Мац., 261; Шест

Ар.=Пим. Ник. **Арапов**
«Сев. Пчела» 1840-50-х гг. Ист.: Смирнов, 371

Ар.=Праск. Наум. **Ариян**
«Новости». Ист.: Архив Венгерова

Ар.=Флегонт Арс. **Арсеньев**
«Производ. и Промышлен.» 1860, № 23

Ар.=Ал-др Григ. **Архангельский**
«Лапоть» 1928. Ист.: см. «Архип»

—ар—=Ник. Мих. **Архангельский**
«Руль» 1908

А—р=Влад. Феофил. **Боцяновский**
«Бирж. Вед.» 1913, 1915-16. Ист.: см. «Анчар»

Ар.=Арс. Ив. **Введенский**
«Р. Вед.» 1883-89. Ист.: Смирнов, 371; см. еще «Аристархов»

А—р=Ал-др Ив. **Гомолицкий**
«Осколки» 1896, № 43; «Буд.» 1898-1907

Ар.=Ал-др Григ. **Егоров**
Ист.: сбщ. автора

Ар.=Ник. Мих. **Ежов**
«Буд.» 1886, № 34. Ист.: см. «Арлекин»

Ар.=Конст. Арс. **Михайлов**
«Осколки» 1893-1900. Ист.: см. «Арсеник»

А—р=Конст. Арс. **Михайлов**
«Шут» 1897-98; «Буд.» 1898; «Стрек.» 1901. Ист.: см. «Абеляр»

Ар., А.=Ал-др Бор. **Шлитт**
«Крокодил» (Одесса) 1911. Ист.: см. «Ардатов, А.»

Ар., Ал.=Ал-др Павл. **Арбузов**
«Моск. Сб.» 1857, № 7. Ист.: Петров, 249; отд. II, 2

Ар., Ал.=Ал-др Ив. **Артемьев**
«Врем. ОИДР» 1851, XI. Ист.: Белокуров, Указ. ОИДР, 152, 273; РБС, II, 328

Ар., Алек.=Ал-др Григ. **Архангельский**
«Крокодил» 1923, № 45

Ар., В.=Влад. Март. **Арциховский**
ЭСБ, XXXIX: Шелль Ю. К.

Ар., Г.=Г. **Арсеньев**
«Пб. Газ.» 1906. Ист.: ИРЛИ

Ар., Г.=Г. **Арштейн**
«Автон. Якутия» 1927. Ист.: Грибановский, I, 11

Ар., Д.=Абр. Моис. **Донде**
«В. Фотогр.» 1914

Ар., Иоас.=Иоас. Ариан. **Любич-Кошуров**
«Буд.» 1895-98

Ар., К.=Конст. Ив. **Арсеньев**
Обозрение физического состояния России и выгод от того проистекающих для народных промыслов, ныне существующих. Спб. 1818. Ист.: Пфаф, 312; Венгеров, Книги, I, 5, 391

Ар., К.=Конст. Арсен. **Михайлов**
«Осколки» 1888-89; «Стрек.» 1889

Ар., М.=Мих. Мих. **Архангельский**
«Ст. Владимирец». Ист.: сбщ. Л. С. Богданов

Ар., М.=Мария Григ. **Веселкова-Кильштет**
«Нов. Время». Ист.: Архив Венгерова

Ар., М. [т. е. Аравин, М.]=Ник. Як. **Николадзе**
«Нов. Обозр.»

Ар., Н.=Ник. Як. **Абрамович**
«Студ. Жизнь» 1910

Ар., Ник. Вас.=Ник. Вас. **Арефьев**
«Россия» 1910: Берлинские письма

А—р, П.=П. **Андор**
«Пут. Огонек» 1913. Ист.: ИРЛИ

Ар., П.=Пим. Ник. **Арапов**
«Сев. Пчела» 1849, № 49. Ист.: Межов, РИБ 1800-1854, I, 359

Ар., С.=С. **Аристов**
«Раб. Москва» 1922

Ар., Ст. [т. е. старый Арзамасец]=Ал-др Серг. **Пушкин**
«Моск. Телегр.» 1825, № 12. Ист.: Син. и Цявл., 25. У Пономарева (292) подп. «Ст. Арз.»

А—р В.=Ал-др Ник. **Веселовский**
«Спб. Вед.» 1867, № 123. Ист.: Симони, К XL-летию Веселовского, 5

Ар. Г.=Арк. Георг. **Горнфельд**
ЭСБ, XXIII: Петрушка; XXIV: Политика литературная; Пословица; Поэтика... и др.

Ар. К...=Андр. Ив. **Аркадьев**
Пьесы. Ист.: ИРЛИ

Ар. М.=Арк. Андр. **Мухин**
«Ист. В.» 1891: рец. Ист.: Указ. имен «Ист. В.»

Ар. Ф.=архим. **Фотий** [Щиревский]
ЭСУч

Араб., К.=Конст. Ив. **Арабажин**
ЭСБ: биографии польских писателей

Ара—ов=Пим. Ник. **Арапов**
«В. Европы» 1844. Ист.: Карц. и Маз., 10

Ар—в=Пим. Ник. **Арапов**
«Сев. Пчела» 1848

Ар—в=Петр Ив. **Артемов**
«Моск. В.» 1827-28. Ист.: сбщ. Ю. Г. Оксман

Ар—в, А.=Арн. Сем. **Ходоровский** (Ардов)
«Рампа и Жизнь» 1909-10

Ар....в Ал....=Ал-др Ал-др. **Арсеньев**
«Пр. и Пол. Пр. Врем.» 1794. Ист.: ИРЛИ

Ар—в, В.=Вас. Серг. **Арсеньев**
«Витеб. Губ. Вед.» 1908, № 204. Ист.: сбщ. автора

Ар—в, Н.=Н. П. **Аристов**
«Р. Дневн.» 1859, № 37-38; «Заноза» 1863, № 4-6. Ист.: Масанов, III, 6, 19

Ар—в, Н.
Ар—в, Н. Як. } =Ник. Як. **Аристов**
«Дух. Христ.» 1861, XI; «Ежен. Нов. Время» 1879, №№ 27-30. Ист.: Симанский, Аристов, 7, 14

Ар—в, П.=Пим. Ник. **Арапов**
«Р. Зрит.» 1828; «Телескоп» 1831, № 5; «Сев. Пчела» 1840-50-х гг.; — Повести для моих малых приятельниц, или три месяца в Турене, соч. Бульи. Пер. с фр. М. 1831. Ист.: Ламбины 1857, 115, 199

Ар—в, П. И.=Петр Ив. **Артемов**
«Моск. В.» 1827-28. Ист.: сбщ. Ю. Г. Оксман

Ар—в, Т.=Влад. Генн. **Тардов** (Т. Ардов)
«Сатира» 1906

Ар—в, Ф.=Ф. Ф. **Арканников**
«Казач. В.» 1883, № 56: Станичные суды в Кубанской области

Ар—в, Ф.=Флегонт Арс. **Арсеньев**
«В. Моск. Политехн. Выст.» 1872, № 41. Ист.: Дилакторский, Опыт, 103, 275

Ар—вич, Д.=Д. **Аранович**
«Коммун. Хоз.» 1932

Арг., А.
Арг., Ал. } =Ал-др Вас. **Аргамаков**
«Пр. и Пол. Препров. Врем». 1795, ч. VIII; «Полез. Упражн. Юнош.» 1789, 378. Ист.: Неустроев, 558, 767

А—рг, И.=И. **Айсберг**
«Музыка» 1913-14

Аргам., Алекс.
Аргам., Алексан. } =Ал-др Вас. **Аргамаков**
«Пр. и Пол. Препров. Врем.» 1794, ч. I, III. Ист.: Неустроев, 760, 761, 763

Ард., А.=Арн. Сем. **Ходоровский** (Ардов)
«Рампа и Жизнь» 1913-14

Ар—д, Влад.=Влад. Максимил. **Арнольд**
«Ж. д. Женщин» 1914. Ист.: ИРЛИ

Ард—ъ, Т.=Влад. Ген. **Тардов** (Т. Ардов)
«Спб. Вед.» 1913

А—рев=Ник. Мих. **Астырев**
«Р. Вед.» 1886, №№ 3, 11, 123. Ист.: Сб. «Р. Вед.», 17; Архив «Р. Вед.»

А—рев, Н.
А—рев, Н. М. } =Ник. Мих. **Астырев**
«В. Европы» 1885, №№ 7-9; «Р. В.» 1885; «Р. Вед.» 1385, №№ 286, 288; 1886, №№ 3, 11, 81, 115, 123, 139, 326; 1891, № 194. Ист.: Смирнов, Катал., I, 4; Архив «Р. Вед.»; Катал. «В. Европы» 1866-90, 115, 159

А—рей=Альб. Викент. **Старчевский**
«Сын Отеч.» 1860

А—ренко, Г.=Георг. Ал-сеев. **Арендаренко**
«Туркест. Вед.» 1875, №№ 35, 39; 1876, № 12; 1877, №№ 10, 11, 42, 45, 46. Ист.: Беттер, Перечень, 16, 19, 22, 25, 27

Арз. [т. е. Арзамасец]=Ал-др Серг. **Пушкин**
В альм. «Сев. Цветы» на 1830 г. Ист.: ЭСУч., V, 314 (М. Лонгинов)
Арз., Ст. — см. **Ар., Ст.**
Ари-ва, В.=В. **Аристова**
«Сем. Вечера» 1884. Ист.: ИРЛИ
Арк...=Арк. Тим. **Аверченко**
«Сатирикон» 1908-09
Арк.=Ник. Вас. **Аркадакский**
«Р. Вед.» 1888, № 19. Ист.: сб. «Р. Вед.», 15
Арк... — Андр. Ив. **Аркадьев**
Ист.: Катал. ЛОДП, доп.
Ар—к=Конст. Арс. **Михайлов**
«Осколки» 1893-96; «Стрек.» 1906. Ист.: см. «Арсеник»
Арк., Г.=Бор. Павл. **Никонов**
«Нива» 1913, 1916. Ист.: см. «Аркатов, Г.»
Арк., Л.=Арк. Серг. **Бухов**
«Солнце России» 1916. Ист.: см. «Аркадский, Л.»
Арк..., Нев... и Шев...=Андр. Ив. **Аркадьев**, Ив. Ник. **Перестиано-Неведомов** и Мих. Викт. **Шевляков**
Поединок. Сценическая иллюстрация в 6 актах, из повести А. И. Куприна... Ист.: Катал. ЛОДП, 96
Арк. А.=Арк. Тим. **Аверченко**
«Штык» (Харьков) 1906; «Стрек.» 1908; «Нов. Сатирикон» 1914
Арк. Б.=Арк. Серг. **Бухов**
«Бирж. Вед.» 1910, 1916; «Синий Ж.» 1912-13; «Солнце России» 1914-16; «Нов. Сатирикон» 1915-18; «Чорт. Перечн.» 1918
Арк. П.=Арк. Герм. **Пресс**
ЕЭ; ЭСБ, XI: Вольф Альберт
Арк—ан=Арк. Изр. **Аннекштейн**
Арк—ий=Арк. Арс. **Тиванов**
«Сарат. Лист.» 1910-12; «Сарат. В.» с 1912. Ист.: Архив Венгерова
Ар—кий, М.=Мих. Мих. **Архангельский**
«Ст. Владимирец». Ист.: сбщ. Л. С. Богданов
Арк—й, Л.=Арк. Серг. **Бухов**
«Пг. Эхо» 1918. Ист.: см. «Аркадский Л.»
Арк—кий, Н.=Ник. Вас. **Аркадакский**
«Р. Вед.» 1883, № 256: На пункте. Ист.: сб. «Р. Вед.», 15
Ар—ко, Г.=Георг. Ал-сеев. **Арендаренко**
«Туркест. Вед.» 1876, № 42. Ист.: Бетгер, Перечень, 21, 27
Ар—кум=Ал-др Вас. **Арсеньев**
«Шут» 1879. Ист.: см. «Арсеникум»
Арл.=Ник. Мих. **Ежов**
«Развл.» 1885, № 38; «Буд.» 1886, № 31; 1892. Ист.: см. «Арлекин»
Арл., К.=Мих. Прохор. **Адамович**
Побег (Рассказ). М. 1927; изд. 2. 1928. Ист.: «Кн. Лет.» 1927, 9301
Ар—лов, Сер.=Сераф. Ал-др. **Архангелов**
«Р. Паломник» 1896. Ист.: ИРЛИ
Ар—н=Ник. Мих. **Ежов**
«Развл.» 1887. Ист.: см «Арлекин»
Ар—н=Ник. Григ. **Огурцов**
«Голос» (Ярославль) 1909-12. Ист.: Архив Венгерова; Огурцов, 167
Арн., А.=А. А. **Рюльман**
Ист.: Спис. ЛОДП 1921, 8
Арн. Вс.=Всев. Викт. **Арендт**
Ист.: Катал. ЛОДП 1924, доп.
Ар—н, К.=Конст. Ив. **Арабажин**
«Р. Слово» 1909; «В. Писат.» 1911
Арн., Ф.=Фед. Карл. **Арнольд**
«Р. Мысль» 1903-1906; «Р. Слово» 1905. Ист.: Масанов, Чеховиана, I, 14, 21, 98; Ульяновы, II, 8
Ар—ник=Конст. Арс. **Михайлов**
«Осколки» 1897. Ист.: см. «Арсеник»
Арнс., Л.=Лаз. Львов. **Аронсон**
«Ж. Искус.» 1921-22. Ист.: ИРЛИ
Арн (Solus), К.=Конст. Ив. **Арабажин**
«Бирж. Вед.» 1910-11; «Солнце России» 1913. Ист.: ИРЛИ
А—р—о, Г.=Георг. Ал-сеев. **Арендаренко**
«Туркест. Вед.» 1876, № 15: Зимняя экспедиция ген.-майора Абрамова в верховьях Зеравшана. Ист.: Бетгер, Перечень, 16, 27
А—ров=Ник. Ал-др. **Александров**
«Жен. В.» 1866-68. Ист.: Р. журн., 108
Ар—ов=Пав. Ник. **Аристархов**
«Пб Газ.» 1906. Ист.: ИРЛИ
Ар—ов, А.=Арн. Сем. **Ходоровский** (Ардов)
«Рампа и Жизнь» 1909. Ист.: см. «Ардов, А.»
А—ров, К.=Конст. Дм. **Анцыферов**
«Юрид. В.» 1876, кн. VI-VII; «Голос» 1879, № 313
Ар—ов, П.=Пав. Ник. **Аристархов**
«Пг. Газ.» 1909-14. Ист.: ИРЛИ
Арс.=Арс. Ив. **Введенский**
«Р. Вед.» 1888-89. Ист.: Венгеров, Слов., I (XVI), 752
Арс.=Конст. Арс. **Михайлов**
«Осколки» 1888-1908; «Родина»; «Стрек.»; «Шут» 1890-1900-х гг. Ист.: см. «Арсеник». У Карц. и Маз. (11) припис. А. В. Арсеньеву
Арс—ъ=Конст. Арс. **Михайлов**
«Осколки» 1895, № 16. Ист.: см. «Арсеник»
Арс., А.=Ал-др Вас. **Арсеньев**
«Нива» 1876, № 26: Князь Антиох Кантемир; 1877, № 45: А. П. Сумароков
Арс., Вас.=Вас. Серг. **Арсеньев**
«Изв. Вольфа» 1904, № 11-12. Ист.: сбщ. автора
Арс., Г.=Г. **Арсеньев**
«Пб. Газ.» 1906. Ист.: ИРЛИ
Арс., Иер.=иером. **Арсений** [Иващенков]
«Р. Беседа» 1859, № 6. Ист.: Катал. Спб. ун., II, 2, 25
Арс., К.=Конст. Конст. **Арсеньев**
ЭСУч., I, отд. II
Арс. Г.=Илья Як. **Гурлянд**
«Театр и Искус.» 1904. Ист.: Масанов, Чеховиана, I, 100, 101
Арсен.=Конст. Арс. **Михайлов**
«Осколки» 1895-96, 1899-900. Ист.: см «Арсеник»
Арсен—к=Конст. Арс. **Михайлов**
«Осколки» 1898. Ист.: см. «Арсеник»
Арс—к=Конст. Арс. **Михайлов**
«Осколки» 1890-х гг. Ист.: см. «Арсеник»
Ар—ский=П. **Архангельский**
«Фотогр. Илл.» 1863

Ар—ский=Н. **Аршавский**
«В. Красноармейца» (Пг.) 1918, № 1. Ист.: «Кр. Лет.» 1930, № 3 (36), 288 (С. Г. Рабинович)

Ар—ский, К.=Конст. Вас. **Аркадакский**
«Р. Вед.» 1910, №№ 176, 185; 1911, № 298

Ар—ский, П.=П. **Архангельский**
«Фотогр. Илл.» 1863. Ист.: Ламбины 1863, 66, 114, 115, 245, 267

Ар—ский, С.=Серг. Мих. **Архангельский**
«Буд.» 1882; «Агит.-Пропаганд.» (Владимир) и однодневн. газ. «26-е декабря 1926 г. во Владимире». Ист.: сбщ. Л. С. Богданов

Ар—с—кум=Ал-др Вас. **Арсеньев**
«Шут» 1870-х гг. Ист.: см. «Арсеникум»

Арснв=Ал-др Ал-др. **Арсеньев**
«Пр. и Пол. Препров. Врем.» 1794, ч. IV. Ист.: Неустроев, 763

Ар. с. н. в, А.=Ал-др Вас. **Арсеньев**
«Илл. Газ.» 1878, № 27

Арст., Н.=Ник. Як. **Аристов**
ЭСУч., IV, V, VI

Арт.=Ал-др Ив. **Артемьев**
«Казан. Губ. Вед.» 1844, № 38; 1845, №№ 28-33; 1847, №№ 2-4, 6-8; ЭСУч., V. Ист.: Межов, РИБ 1800-1854, I, 40, 216; Агафонов, 126

Арт., А.=Ал-др Ив. **Артемьев**
«Казан. Губ. Вед.» 1844-47; ЭСУч., I, отд. 2. Ист.: Межов РИБ 1800-1854, III 23, 274; Агафонов, 115

Арт., Ал.=Ал-др Ив. **Артемьев**
«Казан. Губ. Вед.» 1845, № 49; 1846, №№ 5, 7-10; «Владим. Губ. Вед.» 1847, № 37. Ист.: Межов, РИБ 1800-1854, I, 184, 333

Арт., М.=Мих. Дм. **Артамонов**
«Моск. Пролет.» 1924, № 9

Арт. Д. К. Строев=Дм. Конст. **Воронцов**
Русский иностранец (Водевиль с переобуваньем). Ком. в 2 д. с пением. Спб. 1901

Арт. Л. А.=Изр. Абелевич **Арш**
Ист.: Катал. МОДП 1927, доп. IV

Арх.=Ал-др Григ. **Архангельский**
«Крокодил» 1923

Арх. Амф. }
Арх. Амфил. } =архим. **Амфилохий** [Сергиевский]
«Чт. в Общ. Люб. Дух. Просвещ.» 1880. Ист.: ИРЛИ

Арх. Арсен.=архим. **Арсений**
«Чт. в Общ. Люб. Дух. Просвещ.» 1890. Ист.: ИРЛИ

Ахр. В. Л —в=архит. В. **Лавров**
«Строит. Москвы» 1929

Арх. И.=архим. **Ириней**
«Отеч. Зап.» 1822, № 30

Арх. Л.=архит. В. **Лавров**
«Строит. Москвы» 1929

Арх. Л —д=архим. **Леонид**
«Р. Стар.» 1874, № 1

Арх. Св.=архит. Ив. Ив. **Свиязев**
ЭЛПл.: Абажур; Абака; Абсентисм; Авансцена; Акведук и мн. др.

Арх. Ф.=архим. **Фотий** [Щиревский]
ЭСУч., II

Арх. Ф. Ф. С.=архим. **Фотий** и Фед. Фед. **Сидонский**
ЭСУч., II

Арх—ва, Вера=Вера П. **Архангелова**
«Р. Паломник» 1902. Ист.: ИРЛИ

Архи.=Ник. Архип. **Бенштейн** (Архипов)
«Нов. Ювенал» 1909. Ист.: ИРЛИ

Арх—ий, М.=Мих. Ферап. **Архангельский**
«Сев. Пчела» 1856, № 84

Архим. А.=архим. **Антонин** [Капустин]
«Русский» 1868; «Церк. В.» 1875, № 50. Ист.: Пономарев, Иерусалим

Арх—ов, С.=Сераф. Ал-др. **Архангелов**
«Р. Паломник» 1898

Ар—хов, Я.=Я. С. **Артюхов**
«Р. Вед.» 1915, № 159

Арх... пов, В.=В. **Архипов**
«Благонамер.» 1821. Ист.: Шест.

Арц., В.=Влад. Март. **Арциховский**
ЭСБ, XXXVII: Цанникели; XXXIX: Шиховский П. О... и др.

Арцы—шев, М.=Мих. Петр. **Арцыбашев(?)**
«Шут» 1900-901. Ист.: ИРЛИ

Ар—ч, Ан.=Анна Викт. **Арцимович**
«В. Европы» 1893, № 4; 1900, № 12

Ар—ч, Д.=Д. **Аранович**
«Коммун. Хоз.» 1932, № 3-4

Арш., А.=Аршалунс Мих. **Аршаруни**
«Кр. Печать» 1926, № 12. Ист.: Мезьер, Слов. указ., I, 626

Ар—шев, М.=Мих. Петр. **Арцыбашев**
«Свобода» 1917; «Труд. Путь» 1907

Ар—эль=Ал-др Сем. **Лазарев** (Грузинский)
«Развл.» 1884, № 31. Ист.: сбщ. автора

Ас.=Петр Андр. **Вяземский**
«Моск. Телегр.» 1827, ч. XIII, XV, XVIII. Ист.: Пономарев, 282; см. еще «Асмодей»

А—с=Иос. Арс. **Марголис**
«Сев.-Зап. Край» 1900-х гг. Ист.: Архив Венгерова

Ас., А.=Серг. Серг. **Гусев**
«Сарат. Лист.». Ист.: Соколов, 54

Ас., В.=Вас. Серг. **Карцов**
«Шут» 1889-98. Ист.: Карц. и Маз., 23

А—с, Е. Ф.=Е. Ф. **Августус**
«Заря» 1903. Ист.: Томаш

Ас., И.=Илья Ник. **Игнатов**
«Р. Вед.» 1894, № 26. Ист.: см. «Астахов, И.»

Ас. Б.=Петр Андр. **Вяземский**
«Моск. Телегр.» 1825-27. Ист.: Пономарев, 282

Ас. М. Асвадуров-Минин
«Р. Слово» 1908, корресп. из Тавриза

Ас—в, П. И.=Пав. Ив. **Астров**
«Р. Вед.» 1907, № 91. Ист.: Архив «Р. Вед.»; сб. «Р. Вед.», 17

Ас....ва, Е.=Елиз. Ник. **Астальцева**
За наследство (Passionaria). Драма в 3 д., Леональда-Кано и Мазас. Перед. Е. Ас.....вой. М. 1889. Ист.: МОДП, 101. С полн. им. автора напеч. в сб. «Для сцены», IX. Спб, 1896

А-ская=Фед. Ник. **Берг(?)**
«Нива» 1885, № 20: Письмо о дуэли Лермонтова. Ист.: Ред. «Нивы»; Торопов, «Нива» 1870-99, 330

А—ская, А.=Ал-дра Никит. **Анненская**
«Сев. В.» 1888, № 10. Ист.: Смирнов, Катал., 2

А...ская, Марья=Мария **Закревская**
«Соврем.» 1837, VIII. Ист.: Пономарев, Писательницы, 26
А—ская, Х.=Христ. Дан. **Алчевская**
«Р. Школа» 1905
А—ский=Б. **Анатольский**
«Сов. Якутия» 1903. Ист.: Грибановский, ч. II, в. I, 25
А—ский=Ал-др Мих. **Введенский**
«Р. Слово» 1901, № 228. Ист.: Архив «Р. Слова»
А—ский=Арс. Ив. **Введенский**
«Слово» 1879, №№ 10 и 12. Ист.: Венгеров, Слов., IV, отд. II, 210
А—ский=Ив. Яв. **Морошкин**
«Р. Стар.» 1877, т. XVIII. Ист.: Росп. «Р. Стар.» 1870-84, 98
А—ский=Ал-сей Ив. **Соболевский**
«Ист. В.» 1880-х гг.; «Библиограф» 1890. Ист.: Указ. имен «Ист. В.»
А—ский, А. / **А—ский, Ал.**=Ал-сей Ал-др. **Андриевский**
«Киев. Стар.» 1883, № 1; 1885, № 7. Ист.: Венгеров, Слов., I, 962, 963
А—ский, Александр=Ал-др Ал-др. **Агеевский**
«Пб. Лист.» 1882. Ист.: Карц. и Маз., 12
А—ский, Б.=Бор. Петр. **Александровский**
«Призыв»; «Спутн. Партийца» (Владимир) 1920-х гг. Ист.: сбщ. Л. С. Богданов
А—ский, В.=Влад. **Александровский**
«Кузница» 1920. Ист.: ИРЛИ
А—ский, И.=Ив. Георг. **Айвазов**
«Голос Церкви» 1912-13. Ист.: ИРЛИ; см. еще «Азовский И.»
А—ский, И.=Иннок. Фед. **Анненский**
«Библиограф» 1888, № 9. Ист.: Венгеров, Источн., IV, 527
А—ский, К.=К. **Аскоченский**
«Астрахан. Справ. Лист.» 1867
А—ский, К. / **А—ский, Конст.**=Ал-др Сем. **Лазарев** (Грузинский)
«Оса» 1910. Ист.: сбщ. автора
А—ский, М.=М. **Алексинский**
«Просвещение» 1921, № 1
А—ский, Н.=Ник. Мих. **Архангельский**
«Руль» 1908. Ист.: Масанов, Чеховиана, I, 67, 98
А—ский, П.=Пав. Арк. **Андреевский**
«Киевл.» 1876-77
А—ский, П.=П. **Архангельский**
«Фотогр. Илл.» 1863. Ист.: Ламбины 1863, 218, 280
А—ский, С.=Серг. Мих. **Архангельский**
«Буд.» 1882, № 2. Ист.: Смирнов, 371
А—ский, С.=Степ. Ив. **Гуляев**
«Ж. д. Воспит.» 1859, № 4. Ист.: Чумиков, 486
А—ский, С.=Сем. Аким. **Раппопорт**
«Голос» 1906. Ист.: ИРЛИ
А—ский, С. А.=Сем. Аким. **Раппопорт**
«Р. Богат.» 1890-х гг.
А—ский, С. М.=Серг. Мих. **Архангельский**
«Моск. Лист.» 1882
А—ский—щик, Я.=Як. Ал-сеев. **Плющевский-Плющик**
«Театр и Искус.» 1903, № 33
—асов=Ал-сей Ник. **Ачкасов**
«Семья» 1903
А—сов, Н.=Ал-сей Ник. **Ачкасов**
Ист.: Архив Венгерова
Ас—ов, С.=Сем. Григ. **Астров**
«Летопись» 1915. Ист.: ИРЛИ
Асп.=Серг. Ал-др. **Бердяев**
«Шут» 1885; «Стрек.» 1890. Ист.: см. «Аспид»
Ас—пид=Серг. Ал-др. **Бердяев**
«Развл.» 1892. Ист.: см. «Аспид»
Ас—рев, Н.=Ник. Мих. **Астырев**
«Р. Вед.» 1884, №№ 275-76. Ист.: Сб «Р. Вед.», 17
А—ст=Конст. Арс. **Михайлов**
«Буд.» 1893-94. Ист.: см. «Альцест»
Аст., М.=М. **Астахов**
«Моск. Вед.» 1915-16. Ист.: ИРЛИ
Аст., С.=Сем. Григ. **Астров**
«Соврем.» 1914. Ист.: ИРЛИ
Аст—в, М.=М. **Астахов**
«Моск. Вед.» 1916. Ист.: ИРЛИ
Аст—ов, И.=Илья Ник. **Игнатов**
«Р. Вед.» 1910, № 5: Старое и новое
Аст—ов, Н.=Ник. Ив. **Астров**
«Р. Вед.» 1910, № 19: рец.
Ас—ч, В.=Вас. Серг. **Карцов**
«Шут» 1889
А—т=Григ. Петр. **Альтерсон**
«Развл.» 1884, № 43; «Буд.» 1886-1900-х гг. Ист.: Карц. и Маз., 12
А—т=Конст. Арс. **Михайлов**
«Буд.» 1894, 1900. Ист.: см. «Альцест»
А—т=Влад. Карл. **Петерсен**
«Нов. Время» 1879-1906; «Ист. В.» 1886; «Спб. Вед.» 1897. Ист.: Указ имен. «Ист. В.»; Архив Венгерова
А—т=Мих. И. **Шестеркин**
«Весы» 1905: заметки о книгах. Ист.: см. «Арбалет»
А—т, Г.=Григ. Петр. **Альтерсон**
«Осколки» 1891-92; «Буд.» 1892, 1899. Ист.: Карц. и Маз., 12; Венгеров, Слов., VI, 258; Масанов, II, 279
А—т, П.=Альб. Петр. **Пинкевич**
Ист.: Архив Венгерова
Ат., С.=Серг. Ник. **Терпигорев**
«Нов. Время»; «Пб. Газ.» 1880-1890-х гг. Ист.: Катенев, 816; см. еще «Атава, С.»
А—то=Сем. Исаак. **Раппопорт**
«Риж. В.» 1886-90; «Стрек.» 1886-90; «Буд.»; «Задуш. Слово»; «Осколки» 1890-х гг. Ист.: Венгеров, Слов., VI, 203 (автор); см. еще «Атуево»
А.—Тр.=Вас. Серг. **Карцов**
«Буд.» 1888-93. Ист.: Карц. и Маз., 12
Ат—Тр.=Вас. Серг. **Карцов**
«Буд.» 1888, № 41. Ист.: см. «Атта-Троль»
А.—тынов=Ал-др Фед. **Мартынов**
Ист.: Архив Венгерова
—ау=Евг. Моис. **Браудо**
«Воля Земли» 1918. Ист.: ИРЛИ
—ау—=Влад. Марк. **Краузе**
Ист.: Латышев, 185
Аф., А.=А. **Афанасьев**
«Шут» 1892-93
Аф., А.=Ал-др Ник. **Афанасьев**
«Древности» 1867, № 22
А—ф, В.=Викт. Конст. **Афанасович**
«Новь» 1885-86. Ист.: Сержпутовский, 124
А—ф—в, Н.=Н. **Арефьев**
«Сарат. Дневн.». Ист.: Соколов, 55

Аф. В.=Афан. Вас. **Васильев**
«Благовест» 1890-91. Ист.: Карц. и Маз., 13

Аф—ва, Е.=Е. **Афанасьева**
Социальное значение потребительных ассоциаций. Пер. с нем. Спб. 1870. Ист.: Голицын, 13

А—фин, С. Я. =Серг. Як. **Арефин**
Донское казачество прежде и теперь. М. 1907

Афин., Тим.=Ал-сей Серг. **Суворин**
«Нов. Время» 1891, № 5629

Афр. Т.=Африкан **Токов**
«Ив.-Возн. Жизнь» 1911. Ист.: сбщ. И. А. Назаров

А. Христианович Ф.=Ал-др Христ. **Франк**
Басни. Спб. 1865. У Пономарева (293) и Карц. и Маз. (132) указ. наоборот, т. е. действит. фамилия указана как псевдоним, а пс. как действит. фамилия

Ах., Н.=Ник. Матв. **Ахунов**
«Совр. Слово» 1917. Ист.: ИРЛИ

А—х, С.=С. **Ауэрбах**
«Горно-Завод. Лист.» 1909

А—ц=Конст. Арс. **Михайлов**
«Буд.» 1894-97. Ист.: ИРЛИ

А—ц=Стан. Стан. **Окрейц**
Ист.: Быков, 363

А—цест=Конст. Арс. **Михайлов**
«Буд.» 1895. Ист.: см. «Альцест»

А—ц—ст=Конст. Арс. **Михайлов**
«Буд.» 1894. Ист.: см. «Альцест»

А—ц—т=Конст. Арс. **Михайлов**
«Буд.» 1894, 1896, 1898. Ист.: см. «Альцест»

А—цт=Конст. Арс. **Михайлов**
«Буд.» 1894. Ист.: см. «Альцест»

А—ч =Олег **Адамович**
«Пг. Правда» 1922-23. Ист.: ИРЛИ

А—ч=Вас. Григ. **Анастасевич**
«Лицей» 1806, кн. I и IX. Ист.: Шест

А—ч=Ал-сей **Антонович**
«Искра» 1868, № 18. Ист.: Масанов, I, 101, 147

Ач.=Ал-сей Ник. **Ачкасов**
«Киев. Мысль» и др. 1900-х гг. Ист.: Архив Венгерова

А—ч=Петр Ал-сеев. **Конский**
«Ист. В.» 1901, № 8

А—ч=Ал-др Ал-сеев. **Локтин**
«Образование» 1903. Ист.: Архив Венгерова

А—ч=Бор. Ал-др. **Садовский**
«Соврем.» 1912. Ист.: сбщ. автора; Архив Венгерова

А—ч=Евг. Андр. **Соловьев**
«Жизнь» 1900. Ист.: см. «Андреевич»

А—.Ч—ъ=Ал-др Павл. **Чехов**
«Москва» 1882, № 5. Ист.: сбщ. автора

А—ч—см. еще **Рабочий А—ч**

А—ч, А.=Ал-сей **Антонович**
«Искра» 1869, № 7. Ист.: Масанов, I, 109, 147, 171

А—ч, А.=Ал-др Ник. **Самойлович**
«Восток» 1923

Ач., Ал.=Ал-сей Ник. **Ачкасов**
«Киев. Мысль» 1908

А—ч, В.=Вас. Григ. **Анастасевич**
«Сев. В.» 1804, №№ 1 и 7; «Ж. Рос. Слов.» 1805. Ист.: Карц. и Маз., 13

А—ч, Г.=Г. **Альперович**
«Курск. Правда» 1920-х гг.; «Звезда» (Новгород). Ист.: «Кн. Лет.» 1921, № 16, 28

А—ч, Д.=Дм. Ив. **Абрамович**
«Христ. Чт.» 1903. Ист.: ИРЛИ

А—ч, К. П.=Петр Ал-сеев. **Конский**
«Ист. В.» 1900, № 11; 1902, № 1. Ист.: Указ. имен. «Ист. В.»

А—ч, Н.=Ник. Як. **Абрамович**
«Нов. Книга» 1907; «Нов. Ж. д. Всех» 1909

А-ч, Н.=Ник. Ал-сеев. **Трахимовский**
«Б-ка д. Чт.» 1863, №№ 4, 5. Ист.: Быков, 362

А—ч, Н. Я.=Ник. Як. **Абрамович**
«Нов. Ж. д. Всех» 1909. Ист.: ИРЛИ

А—ч, П.=П. **Аленич**
«Вост. Обозр.» 1890, № 29. Ист.: Б. Жеребцов. Старая сиб. сатира и поэзия. Новосибирск, 1938, 52, 102

А—ч, П.=Петр Ал-сеев. **Конский**
«Ист. В.» 1900, №№ 9, 10; 1902, № 5. Ист.: Указ. имен. «Ист. В.»

А—ч, С.=С. Д. **Абелевич**
«Русь» 1905; «Молва» 1907; «Нов. Русь» 1908-09. Ист.: Лит. ежегодник. Спб. 1909, 204

А—ч, С.=Серг. Ал-др. **Ефремов**
Ист.: Тулуб, 6

А—ч, Ф.=Фед. Ал-др. **Орлов**
«Буд.» 1866, № 89-90. Ист.: см. «Александрович, Ф.».

А.—Чхи }
А—чхи } =Серг. Андр. **Попов**
«Развл.» 1890-х гг.

А—чь, В.=Вас. Григ. **Анастасевич**
«Ж. Рос. Словесн.» 1805. Ист.: Карц. и Маз. 13; «Лит. В.» 1904, VIII, 202

А—чь, В—й=Вас. Григ. **Анастасевич**
«Сев. В.» 1804. Ист.: Карц. и Маз., 26

Аш.=Витольд Франц. **Ахрамович** (Ашмарин)
«Изв. ВЦИК» 1919. Ист.: см. «Ашмарин»

Аш.=Ник. Петр. **Ашешов**
«Новости» 1900; «Совр. Слово» 1910

Аш.=Петр Ал-др. **Подашевский**
«Р. Слово» 1911-12; «Изв. ВЦИК» 1920-х гг.

Аш.=Мих. Ал-др **Швецов**
Под музык. произвед. 1920-х гг. Ист.: Катал. МОДП 1930, доп. I, IV и др.

Аш., В.=Витольд Франц. **Ахрамович** (Ашмарин)
«Изв. ВЦИК» 1919

Аш., Н.=Ник. Петр. **Ашешов**
«Курьер» 1899

Аш., Ник.=Ник. Петр. **Ашешов**
«Ниж. Лист.», «Самар. Газ.» 1890-х гг.; «Р. Богат.» 1899; «Новости» 1900; «Курьер» 1899-1903; «Былое» 1906; «Совр. Слово» 1910-12; «День» 1915-16; «Речь» 1915. Ист.: Венгеров. Слов., VI, 369-70

Аш., П.=Петр Ал-др **Подашевский** (Ашевский)
«Р. Слово» 1911-14; «Изв. ВЦИК» 1920-х гг.

А—ь, В.=Вас. Григ. **Анастасевич**
«Ж. Рос. Слов.» 1805. Ист.: Карц. и Маз., 13

А—э=Ал-др Павл. **Чехов**
«Осколки» 1886. Ист.: см. «Алоэ»
А—эль=Ал-др Сем. **Лазарев** (Грузинский)
«Развл.» 1884; «Буд.» 1893; «Оса» 1909-12 и др. Ист.: сбщ. автора; см. еще «Ариэль»
А—энве=Ал-др Ник. **Витмер**
Пьесы. Ист.: Катал. МОДП
А...я, В.=Варв. Ник. **Анненкова**
«Иллюстрация» 1845, № 35; 1846, №№ 10, 26; — Стихотворения. Спб. 1856. Ист.: Карц. и Маз., 13
А—яй=Валент. Матв. **Раскин**
«Хлыст» (Самара) 1907; «Жало» 1908
Ая—кс=Ал-др Валент. **Амфитеатров**
«Буд.» 1887, № 47. Ист.: см. «Аякс»
А—ъ=Арк. Тим. **Аверченко**
«Штык» (Харьков) 1906. Ист.: см. «Аз»
А—ъ=**Айтыкин**
«Морск. Сб.» 1868, № 6. Ист.: Петров, 314
А.—ъ=Ал-др Валент. **Амфитеатров**
«Нов. Обозр.» 1891, № 2425
А—ъ=Ал-др Ник. **Андреев**
«Искра» 1859, № 45: Сон в зимнюю ночь. Ист.: Перепеч. в кн. автора: Стихотворения А. Н. А—ва. Спб. 1860 и 1879
А—ъ=Дм. Ник. **Анучин**
«Р. Вед.» 1878, №№ 87, 94 и 95. Ист.: Сб. «Р. Вед.», 9
А—ъ=Серг. Ал-др. **Бердяев**
«Стрек.» 1893. Ист.: ИРЛИ
А—ъ=**Влад. Феофил. Боцяновский**
«Бирж. Вед.» 1913; 1916-17. Ист.: см. «Анчар»
—а—ъ=**Юрий Ник. Говоруха-Отрок**
«Москов. Вед.» 1889-90. Ист.: Памяти Ю. Н. Говорухи-Отрока. М. 1896, 56-60
А—ъ=Ив. Андр. **Данилин**
«Зем. Дело» 1911, № 18. Ист.: сбщ. автора
А—ъ=Ал-др Фед. **Забелин**
«Лучи» и «Звездочка» 1855-57. Ист.: Шест.
А—ъ=Ал-др Евг. **Корш**
«Ж. Охоты» 1875, № 7. Ист.: Сабанеев, 404
А—ъ=Ал-др Дм. **Курепин**
«Р. Вед.» 1890, №№ 188, 211; 1891, №№ 6, 7 Ист.: Сб. «Р. Вед.», 98; Архив «Р. Вед.»
А.....ъ=Андр. Павл. **Мельников**
Ист.: Архив Венгерова
А—ъ=**Конст. Арс. Михайлов**
«Буд.» 1896; «Осколки» 1896, № 48; «Шут» 1897; «Стрек.» 1901-02. Ист.: см. «Абеляр»
А.—ъ—ъ=Ал-др Вас. **Смирнов**
«Ст. Владимирец» 1915, № 84; — Петр Павлович Булыгин. Владимир. 1915. Ист.: сбщ. автора
А—ъ=Ал-сей Вас. **Тимофеев**
Письма Наполеона к Жозефине... Пер. с фр. 2 ч. Спб. 1833-34. Ист.: Киммель, № XXXVI, 77
А—ъ=Вяч. Евг. **Якушкин**
«Р. Вед.» 1881, № 175. Ист.: Якушкин, 3
А—ъ, А.=А. А. **Аргунов**
«Р. Вед.» 1894, №№ 187, 201. Ист.: Архив «Р. Вед.»
А—ъ, В. К.=Влад. Конст. **Анфилов**
«Спб. Вед.» 1911, 1914-15. Ист.: ИРЛИ
А—ъ, Г.=Григ. Влад. **Клочков** (Аграев)
«Пламя» 1905-06
А—ъ, Д.=Дм. Ник. **Анучин**
«Моск. Мед. Газ.» 1877, №№ 23-29; 43-46; «Р. Вед.» 1887, №№ 62, 68, 82; 1898, № 73. Ист.: Сб. «Р. Вед.», 10; Слов. Ак. наук, I, 3, 9
А—ъ, Д. Н.=Дм. Ник. **Анучин**
«Моск. Мед. Газ.» 1877, № 9-10; 1878, №№ 9, 15, 19. Ист.: Слов. Ак. наук, 1, 3
А...ъ, Е... [Егор Вас. Аладьин] — см. **А...н, Е.**
А—ъ, е—ъ Н—ий=**Антонин**, епископ Нарвский
«Слово» 1906, № 397
А—ъ, К.=К. **Альбертов**
«Нива» 1894, № 51
А—ъ, К.=Конст. Конст. **Арсеньев**
«В. Европы» 1913, № 8. Ист.: Бенешевич 1913, в. II, 376
А—ъ, К.=Апол. Апол. **Коринфский**
«Пламя Свободы» 1917. Ист.: сбщ. автора
А—ъ Кирем=Ем. Игн. **Игнатьев**
«Киев. Слово». Ист.: «Киев. Мысль» 1909, № 124 (Яр-ичъ)
А...ъ, М.=Мих. Нил. **Альбов**
«Пб. Лист.» 1865. Ист.: Фидлер, 181
А—ъ, П.=П. Аксаков
«Зерна» 1916. Ист.: ИРЛИ
А—ъ, П.=Петр Влад. **Алабин**
Сборник русских стихотворений для чтения простолюдинам. Вятка. 1860; Сборник русских стихотворений для чтения простолюдинам и краткие жизнеописания Ломоносова, Кольцова, Шевченко, Кострова, Никитина и Слепушкина. Спб. 1862. Ист.: Венгеров, Книги, I, 5, 137
А—ъ, П.=Пимен Ник. **Арапов**
«Р. Худ. Лист.» 1857, №№ 15-17. Ист.: Ламбины 1857, 115, 199
А—ъ, Софья=Софья А. **Арендт**
«В. Европы» 1877, № 11: под примеч.
А—ъ, Ф.=Петр Гавр. **Арканов**
«Светоч» 1860-х гг. Ист.: Быков, 362
А—ъ, Ю.=Юлий Исаев. **Айхенвальд**
«Р. Вед.» 1895-1902. Ист.: Венгеров, Слов., VI, 314 (автор)
А—ъ, Ю. Ф.=Юлия Фед. **Ауэрбах**
«Беседа» 1871, № 5. Ист.: Венгеров, Слов., I, 852
А—ъ П.=Ал-др. Каз. **Пузыревский**
«Воен. Сб.» 1880, №№ 10, 11, 12
А...ъ П...ъ=**А. Перлштейн**
«Волын. Губ. Вед.» 1850-х гг.

***

Аада, М.=Влад. Афан. **Обручев**
«Сиб. Жизнь»; «Сиб. Мысль» 1905-12 и в др. Ист.: Здобнов, 34, 39
Аар, К.=Фед. Иос. **Сурин**
«Голос»; «Неделя»; «Варш. Дневн.» и др;—Сохранение и развитие ума и энергии. Казань. 1873; изд. 3. Спб. 1884. Ист.: Архив Венгерова. У Венгерова в Книгах (I, 6) ошиб. приписано И. П. Скворцову
Аар, Карл=Фед. Иос. **Сурин**
Ист.: Венгеров, Спис., I, 1

Аб=Конст. Арс. **Михайлов**
«Стрек.» 1897, 1904

Абадонна=Ал-др Валент. **Амфитеатров**
«Русь» 1904-05. Ист.: Ibid. 1905, янв. и февр. №№ (спис. сотр.)

Абардов, М.=Мих. Ив. **Ивинский**
«В. Знания» 1900-х гг; «Понедельник»; «Судьба Народа» 1907; «Утро» 1908; «Вестник» 1909. Ист.: «Судьба Народа» 1907, № 2 (спис. сотр.)

Абардов, М. И.=Мих. Ив. **Ивинский**
«В. Знания» 1905-06

Абаринов, Н.
Абаринов, Н. Н. } =Ник. Ник. **Рейхельт**
В период. изд. 1890-900-х гг.

Аббадона=Ал-др Валент. **Амфитеатров**
«Русь» 1903-05; «Спб. Вед.» 1904. Ист.: Масанов, Чеховиана, I, 20, 22, 97

Аббат-Фанферлюш=Вад. Габр. **Шершеневич**
«Театр. Москва»; «Зрелища»; «Киногаз» и др. Ист.: сбщ. автора; Архив Венгерова

Аббе, А.=Анат. Валент. **Бианки**
Как сделать проекционный фонарь и епидиаскоп. [Л. 1926]; Самодельные гальванические элементы. [Л. 1928]; изд. 2. Л. 1929; Самодельные электрические аккумуляторы. Л. 1928; изд. 2. Л. 1929; Электрический трамвай. Рабочая модель. Л. 1928. Ист.: Всесоюз. к. п.

Абдул-хан=Стан. Ант. **Шиманский**
«Почта Амура» 1907

Абдулов, Макай=Петр Ал-др. **Ефремов**
«Пб. Лист.» 1876, № 183. Ист.: «Библиограф» 1892, № 12, 439

Абд—ур—Рауф=Абд-ар-Рауф **Фитрат**
Рассказы индийского путешественника. Самарканд 1913. Ист.: Л. Климович. Ислам в царской России. М. 1936, 197

Абе=Конст. Арс. **Михайлов**
«Буд.» 1891; «Шут» 1894-908; «Стрек.» 1899. Ист.: см. «Абеляр»

Абегеев=Ал-др Богд. **Ганике**
«Землед. Газ.» 1904-05; «Сел. В.» 1905-08. Ист.: Афанасьев, II, III

Абез=А. **Безруков**
Ист.: На т. л. брош.: Сормово (1848-1908). Н.-Новгород 1925

Абекфорд=Ал-др Фед. **Богданов**
Ист.: Катал. ЛОДП, доп. III

Абел., А.=Елеаз. Елеаз. **Ковалевский**
Ист.: Катал. МОДП, 64, 343, 356

Абеляр=Конст. Арс. **Михайлов**
«Буд.»; «Развл.»; «Родина»; «Стрек.»; «Циклист»; «Шут». Ист.: сбщ. автора

Абеляр без Элоизы=Конст. Арс. **Михайлов**
Ист.: сбщ. автора

Абесседер=Ал-сей Дм. **Галахов**
«Сын Отеч.» 1839, VII. Ист.: Смирнов, 370

Абиляр=Конст. Арс. **Михайлов**
«Стрек.» 1895.

Абиссинский маэстро=Дм. Дм. **Минаев**
«Буд.» 1865, № 91. Ист.: ИРЛИ

Абов, А.=Ал-др Ант. **Ансон**
«Сиб. Пед. Ж.» 1920-х гг; «Сиб. Огни» 1923-24; «Изв. Енис. Губк. РКП» 1922. Ист.: «Кр. Лет.» 1925, № 1 (12), 258

Абов, Г.
Абов, Г. А. } =Мих. Мих. **Бородкин**
«Моск. Вед.» 1894-95; «Нов. Время» 1894-95, 1901; «ЖМЮст.» 1895; «Р. Богат.» 1895; «Свет» 1895; «Наблюд.» 1897; «Финлянд. Окраины» 1897; — Балтийская Финляндия и финляндская Балтика. М. 1894; Из истории учений финляндского государственного права...; Г. М. Армфельд и его русско-финские отношения. Спб. 1901 Ист.: Архив Венгерова; НЭСБ, VII 638

Абов, Георгий=Мих. Мих. **Бородкин**
«Р. Архив» 1894; «Наблюд.» 1900; «Нов. Время» 1900-901. Ист.: ИРЛИ

Або-Заврадзе=Як. Христоф. **Завриев**
Статьи по медицине. Ист.: Спис. изданий 1900, 159

Абориген=Андрей Ефим. **Зарин**
«Бирж. Вед.» 1900-х гг. Ист.: Архив Венгерова

Абориген=Мирон Адр. **Майзель**
«Мир. Отгол.» 1897-98: корресп. из Вильны. Ист.: Архив Венгерова

Абориген=Арк. Моисеев. **Семенов**
С 1907 г.: «Калуж. Курьер»; «Калуж. Губ. Вед.». Ист.: Архив Венгерова

Абориген=Мих. Фед. **Суперанский**
«Самар. Газ.» 1904, №№ 242, 243. Ист.: Из архива Гос. лит. музея

Абпа, А. П.=Ал-др Павл. **Бейлин**
Ист.: Спис. ЛОДП, 4.

Абраго=Исаак Павл. **Абрамский** и Ал-др Адольф. **Гольдман**
«Веч. Москва» 1925; «Крокодил» 1932-33 и др.

Абракадабра=Петр Ал-сеев. **Машков**
Юмористические рассказы нашего времени, издаваемые Абракадаброю. Кн. I-V. Спб. 1846. Ист.: Катал. Спб. ун., I, 479, 735

Абракадабра=Ал-др П. **Смирнов-Рамазанов**
«Стрек.» 1877; «Колокольчик» 1882; «Моск. Лист.»; «Осколки»; «Пб. Газ.»; «Театр Мирок»; «Шут» и др. 1880-х гг. Ист.: Васильев, 307

Абрам=Степ. Андр. **Терентьев**
Ист.: Катал. МОДП 1925, доп. VI, 13

Абрамов, А.=Абр. Львов. **Львов**
Бумажник из желтой кожи. [М.] 1927; **Как живут крестьяне в Египте.** М. 1927; Жилищно-бытовое строительство Донбасса. М.-Л. 1930; Почва и минеральные удобрения. М.-Л. 1931. Ист.: Всесоюз. к. п.

Абрамов, Д.=Дав. Абр. **Левин**
«Р. Слово» 1901, №№ 257, 312. Ист.: Архив «Р. Слова»

Абрамов, Павел=Серг. Ник. **Шубинский**
«Ист. В.» 1893, № 5. Ист.: «Ист. В.» 1913, № 6, 23

Абрамов, Р.=Род. Абр. **Менделевич**
«Нов. Дня» 1890-х гг.; «Искры» 1901-02. Ист.: сбщ. А. С. Лазарев

Абрамова-Калицкая, В.=Вера Павл. **Калицкая**
Лошадь Василия Дмитриевича. М. 1925; изд. 2. 1928; **Храбрый пастух и великий ученый. Рассказ-быль.** М. 1928; **Миллион глаз.** М. 1931 и в дет. журн. Ист.: «Кн. Лет.» 1928, 5799

Абрамович=Манефа Авен. **Фревиль**
На посту. Драма в 4 д... Ист.: Катал. МОДП, 177, 356

Абрамович, Н.=Ник. **Муравьев**
В глухом углу...

Абрамович, Р.=Раф. Абр. **Рейн**
Ист.: «Р. Книга» 1921, № 3, 28; Ленин, Соч., изд. 3, XXII, 829

Абрек=Ал-др Ив. **Красницкий**
Ист.: Архив Венгерова

Абров, Николай=Ник. Ал-сеев. **Абрикосов**
От Марселя до Одессы чрез Афины и Константинополь. М. 1893. Ист.: Венгеров, Книги, I, 18

Авантюрьер=Ал-др Вален. **Амфитеатров**
Ист.: сбщ. А. С. Лазарев

Аварова=Софья Макар. **Макарова**
«Задуш. Слово» 1870-х гг. и др. Ист.: БЭ, XII, 506

Аварский=А. М. **Алиханов** [вернее: Максут Алихан]
Фельетоны из кавказ. жизни. Ист.: Спис. изд. 1898, 318

Авгур=Мих. Фед. **Вишнев**
«Пб. Лист.» 1897. Ист.: Шест.

Авгур=Ал-др Ив. **Гомолицкий**
«Развл.» 1892; «Осколки» 1893-96

Авгур=В. **Поляков**
Ист.: «Веч. Москва» 1928, № 99

Августович, Федор=Фед. Авг. **Кауфман**
Пьесы. Ист.: Архив Венгерова

Августовский=Серг. Осип. **Цедербаум** (В. Ежов)
«Голос Соц.-Дем.» 1910, № 19-20. Ист.: Ленин, Соч., изд. 3, XIV, 541

Августовский, К.=Серг. Осип. **Цедербаум** (В. Ежов)
«Наш Мир» 1907; «Нов. Книга» 1907; «Луч» 1912. Ист.: «Изв. ВЦИК» 1923, № 103

Авдеев=Вит. Дм. **Четвериков**
Ист.: Катал. МОДП 1925, доп. 1

Авдеев, **Авдеев, А.**, **Авдеев, А.**, **Авдеев, Ал.** = Анат. Авд. **Дивильковский**

Авдеев, Ал. = Ал-др Авд. **Оцуп**
«Серый волк» 1907, №№ 10-12, 14, 18, 22; 1908, №№ 3, 6, 12, 14, 17; «Русь» 1907-08

Авдеев, И.=Анат. Авд. **Дивильковский**
«Совр. Жизнь» 1906 и в др. изд. Ист.: Архив Венгерова

Авдей Проклов, сын Политиканов=Ал-др Ал-сеев. **Козлов**
«Весельчак» 1858, № 13-14. Ист.: Масанов, I, 9, 27.

Авдий=Авдий **Лубович**
«Крокодил» (Одесса) 1911. Ист.: сбщ. С. П. **Чмелев**

Авель=Лев Марк. **Василевский**
«Зритель» 1905, №№ 22, 24; «Пламя» 1905-06; «Сигналы» 1905; «Альманах» 1906, № 1; «Мол. Жизнь» 1906; «Своб. и Жизнь» 1906; «Момент» 1907; «Родн. Земля» 1907; «Своб. Мысли» 1907; «Серый Волк» 1907; «Судьбы Народа» 1907; «Руль» 1908; «Сатирикон» 1908; «Утро» 1908; «Чурило» 1911; «Ж. Ж.» 1916;—Незлобивые пародии. Спб. 1908 Ист.: Архив Венгерова

Авель=Петр Ив. **Иванов**
«Наблюд.» 1908, № 1

Авель=А. Л. Ковалева
«В. Знания» 1900-х гг. Ист.: ИРЛИ. В кн.: 10 лет «Вестника Знания». Спб. 1912 (166) пс. прип. А. А. Авоку

Авель=Л-нид Сем. **Эратов-Слуцкий**
«Накануне» (Киев) 1903-04. Ист.: сбщ. автора

Авель-Авок, А. А.=А. Л. Ковалева
«В. Знания» 1906. Ист.: ИРЛИ

Авенерок, П.=Праск. Ал-др. **Очкина**
«Развл.» 1861-62. Ист.: Ibid. 1862, № 8-9 (автор под рас. «Установка» и письм. подтверждение родственников автора). Во многих справочных изданиях пс. ошиб. приписан Р. А. Гарднер

Авер=Илья Мих. **Рева**
«Буд.» 1883, № 11

Аверианова=Евг. Авен. **Офросимова**
Беллетристика

Аверми=Илья Мих. **Рева**
«Буд.» 1883, № 30. Ист.: Карц. и Маз., 3

Аверьян Любопытный, состоящий не у дел коллежский протоколист, имеющий хождение по тяжебным делам и по денежным взысканиям=Григ. Фед. **Квитка** (Основьяненко)
«В. Европы» 1820, №№ 5, 10, 11. Ист.: «Отеч. Зап.» 1855, № 11, отд. II, 37; № 12, отд. II, 138 (Г. Данилевский). За подписью «Аверьян Любопытный»: Пономарев, 281; Васильев, 307; Венгеров, Слов., I, 76; IV, 234. У Карц. и Маз. (3) вместо «Аверьян» — «Авенир»

Аверьянов, А.=Ал-др Валер. **Муравьев**
«Нов. Время»;—Кулак-мироед. Записки помещика. Спб. 1889. Ист.: «Живоп. Россия» 1902, № 69

Аверьянов, Н.=Ник. Ал-др. **Былеев**
Опыт художественной критики. Сочинения И. С. Тургенева «Рудин» и «Затишье». М. 1889. Ист.: Список изд. 1896, 338

Авесов=Гавр. Ник. **Потанин**
«Кам.-Волж. Газ.»; «Сибирь» 1876; «Неделя» 1872, № 39-40. Ист.: Венгеров, Слов., I, 76; IV, отд. II, 4

Авечарог, Н.=Н. **Горячева**
«Город и Деревня» 1909, № 1

Авзониоли, Ф.=Ив. Ал-др. **Гульянов**
Археографические опыты. Ч. I. Париж. 1826. Ист.: «Моск. Телегр.» 1826, № 5, 44-57

Авиатор=Ал-др Сем. **Лазарев** (Грузинский)
«Оса» 1910-х гг. Ист.: сбщ. автора

Авид=Ник. Фед. **Хованский**
«Сарат. Дневн.» 1884-87. Ист.: Соколов, 54; Архив Венгерова

Авин=Эм. Львов. **Миндлин**
«Веч. Москва» 1926-27. Ист.: сбщ. автора

Авицеброн=Гирш Меер. **Рабинович**
«Р. Еврей» 1883. Ист.: Лит. о евреях, 356, 399, 522, 542

Авонамор=Ал-дра Ник. **Романова**
Ист.: Катал. МОДП, 95, 349, 356. Анаграмма

Авораж, Н.=Н. А. **Жаров**
Сказка о заколдованном царе. М. 1846. Ист.: Смирнов, 370

Аврамов, Матвей=Матв. Авр. **Знаменский**
Ист.: Венгеров, Источн., I, 13

Аврелий=Валерий Як. **Брюсов**
«Р. Лист.» 1902-03; «Нов. Путь» 1903; «Весы» 1904-06; «Р. Мысль» 1910, № 11; в сб. «Северные Цветы», в. I-III. М. 1901-03. Ист.: Архив Венгерова

Аврелий=Евг. Викт. **Тарле**
«Кр. Знамя» 1906. Ист.: ИРЛИ

Авсеев=Григ. Ник. **Потанин**
«Кам.-Волж. Газ.» 1870-х гг. Ист.: сбщ. Б. П. Козьмин

Австралийский, К.=Фед. Андр. **Сергеев**
«Просвещение» 1914

Австралийский (Артем), Иван=Фед. Андр. **Сергеев**
«Просвещение» 1914, № 3

Автор «Анти-Энциклики»=Ив. Вас. **Платонов-Холмогоров**
Ответ Автора «Анти-Энциклики»... Харьков 1884. Ист.: Киммель № XXXIII, 44; Языков, Обзор, X, 61

Автор водевиля «Довинтились» Б...=Елиз. Ник. **Залесова**
Теща в дом — все вверх дном. Ком. в 1 д. М. 1899. Ист.: Катал. МОДП 1895, 65, 249

Автор «Детского цветника» и «Детского павильона»=Бор. Мих. **Федоров**
«Гостинец для детской елки». Спб. 1846. Ист.: Алексеева, 32

Автор Д...ки [т. е. Душеньки]=**Иппол. Фед. Богданович**
Берег. Спб. 1812. Ист.: Геннади, Слов., I, 97

Автор «Дорожных Записок на пути из Тамбовской Губернии в Сибирь» =Пав. Ив. **Мельников**
«Лит. газ.» 1840, № 68

Автор заметки в № 82=Ник. Сем. **Лесков**
«Пб. Газ.» 1887, № 86. Ист.: Андрей Лесков. Жизнь Николая Лескова. М. 1954, 83

Автор Истории отечественной войны 1812 года=Мод. Ив. **Богданович**
История царствования императора Александра I и России в его время. 6 т. Спб. 1871. Ист.: Ченцов, 85

Автор книги «Плод сердца и проч.»=Ал-др Ив. **Ковальков**
Мысли о мистике и писателях ее. Орел. 1815; Созидание церкви внутренней и царства света божия. Орел. 1815. Ист.: Геннади, Слов., II, 147; «Рос. Библиогр.» 1881, № 78 (2), 32 (Я. Березин-Ширяев)

Автор Князя Скопина-Шуйского — см. **Тот же автор**

Автор комедии: Теща в дом — все вверх дном=Елиз. Ник. **Залесова**
Чорт в юбке. Ком.-шутка в 1 д. Спб. 1895. Ист.: Катал. МОДП, 324

Автор Леонида, Таинственного монаха и Истории двадцатилетия Европы — см. **Прапорщик Санктпетербургского ополчения**

Автор, не желающий объявлять своего имени=Ив. Ерм. **Великопольский**
Раскрытый портфель, выдержки из «сшитых тетрадей» автора, не желающего объявлять своего имени. Спб. 1859. Ист.: Памяти Л. Н. Майкова. Спб. 1902, 425 (Б. Л. Модзалевский)

Автор «Писем о богослужении» и «Путешествия к св. местам»=Андр. Ник. **Муравьев**
Раскол, обличаемый своею историею. Спб. 1854

Автор повести: Муж под башмаком — см. **П. М., Автор повести: Муж под башмаком**

Автор «Подмосковных проказ» и «Гусарской стоянки»=Вас. Ив. **Орлов**
«Реп. Р. Театра» 1839, II, кн. IX. Ист.: Межов, ИРВС, 415

Автор поездки в Якутск Н. Щ.=Ник. Сем. **Щукин**
Посельщик. Сибирская повесть. Спб. 1834. Ист.: Белинский, II, 519

Автор Прогресиста-Самозванца=Вл. **Марков**
«Искра» 1866, № 31. Ист.: Сбщ. П. В. Быков

Автор «Путешествия по святым местам»=Андр. Ник. **Муравьев**
«Б-ка д. Чт.» 1834; — В сб. «Русская беседа». Спб. 1841, тт. I и II. Ист.: Пономарев, 282

Автор рассказа «Добрый сын»=Вас. Гавр. **Барщевский**
Сборник для полезного чтения. Составлен автором рассказа «Добрый сын». Киев. 1892; изд. 3. 1894. Ист.: Венгеров, Книги, II, 106

Автор рассказа «Добрый сын» и Сборника для полезного чтения=Вас. Гавр. **Барщевский**
Краткая русская грамматика. Составленная автором... Киев. 1892. Ист.: Венгеров, Книги, II, 106

Автор римских писем=Ал-др. Ник. **Муравьев**
«Приб. к Твор. св. Отцев» 1859, ч. XVIII. Ист.: Ламбины 1859, 167, 245, 262

Автор «Семейства Холмских»=Дм. Никит. **Бегичев**
«Б-ка д. Чт.» 1848-49; «Моск. Телегр.»; в сб. «Р. Беседа». Спб. 1842; «Б-ка д. Чт.» 1848-49; Ольга. Быт русских дворян в начале нынешнего столетия. Спб. 1840; Провинциальные сцены. Спб. 1840. Ист.: Ольхин, 222, отд. II, 7; Пономарев, 282; Венгеров, Слов., II, 102; Венгеров, Книги, III, 387-88; Карц. и Маз., 3; Каталог Спб. ун., I, 595; II, 4. По свидетельству М. Я. Диева, автором «Семейства Холмских» является секретарь Костромского гражд. губернатора, Пав. Дм. Голембовский (см.: А. А. Титов, Материалы для био-библиографич. словаря. Словарь писателей духовного и светского чина Костромской губернии. По рукописи прот. М. Я. Диева. М. 1892)

Автор «Современной России»=Конст. Апол. **Скальковский**
Наши государственные и общественные деятели. Спб. 1890. Ист.: Карц. и Маз., 3

Автор статьи о Платоновых идеях=Серг. Конст. **Смирнов**

«Москвит.» 1844, № 4: История учения древних о метемпсихозе. Ист.: Языков, IX, 69

Автор «Турусы на колесах»=Мих. **Евстигнеев**
Рассказ о том, как султан сидел во дворце с котом. М. 1878. Ист.: Карц. и Маз., 3

Автор «Хвалебного приношения веры святителю Митрофану епископу Воронежскому»=архим. **Митрофан** [Воронцов]
Радонежский пустынник св. Сергий чудотворец. Жизнеописательное стихотворение в 9 песнях. М. 1849

Авторы=Владимир Ильич **Ленин**
В сб.: Марксизм и ликвидаторство. Ч. II. Спб. 1914. Ист.: Ленин, Соч., изд. 3, XVII, 212

Авчинникова, В.=Варв. Вас. **Архангельская**
Ист.: ИРЛИ

Аг=Илья Ал-др. **Салов**
В сарат. газетах. Ист.: Венгеров, Слов., VI, 234 (Н. Бахтин)

Ага=Влад. Ал-сеев. **Гиляровский**
«Голос Москвы» 1909-10-х гг. и др. Ист.: сбщ. автора

Ага=Влад. Иос. **Зеленский**
В периодике 1920-х гг. Ист.: сбщ. автора

Агамемнон=Серг. Ал-др. **Патараки**
«Злой дух» 1906

Агамемнон Желчный=Ал-др Серг. **Ушаков**
«Развл.» 1863-69. Ист.: Быков, 364

Аганицын, Едипофод=Ал-др Павл. **Чехов**
«Буд.» 1885, № 23

Агап=Феокт. Ал-сеев. **Березовский**
«Сиб. Жизнь» 1906. Ист.: Здобнов, 9, 13

Агапов, П. Б.=Иппол. Ал-др. **Манн**
Семья Жирцовых. Ком. в 5 д. Спб. 1879. Ист.: Катал. МОДП, 266

Агарин, П.=Петр Павл. **Баснин**
«Рудокоп» 1898; «Деловой Корресп». 1890-х гг. Ист.: сбщ. А. А. Черданцев

Агасфер=Иос. Як. **Воронко**
«Воскр. Веч. Газ.» 1913-14. Ист.: Весь Петроград на 1916 г.; ИРЛИ

Агасфер=Стеф. Иосиф. **Гулишамбаров**
«Бакин. Изв.» с июля 1876. Ист.: Архив Венгерова

Агасфер=Серг. Руд. **Минцлов**
«В. Уфы» 1910, № 2. Ист.: Архив Венгерова

Агатов=Викт. Павл. **Михайлов**
Ист.: Катал. МОДП 1917, доп. V

Агафонов=Вас. Ал-сеев. **Мартовский**
«Ниж. Лист.» 1890-900-х гг. Ист.: сбщ. А. В. Сигорский

Агафья Ивановна=Гавр. Ник. **Жулев**
Ист.: М. В. Шевляков. Историч. люди в анекдотах. Спб. 1900, 191

Агвинальдо=Влад. Ал-др. **Мазуркевич**
«Стрек.» 1899. Ист.: сбщ. автора

Аге=Ал-др Ник. **Голубев**
Ист.: сбщ. автора

Аге=Ал-др Сем. **Лазарев (Грузинский)**
«Оса» 1911. Ист.: сбщ. автора

Агейчик, Вас.=Вас. И. **Кузнецов**
Ист.: «Кн. Лет.» 1929, 11455

Агентство Дух Банка=Дав. Иос. **Гликман**
«Спрут» 1906

Агентство Парламентера=Дав. Иосиф. **Гликман**
«Вампир» 1906. Ист.: сбщ. автора

Агентство Papyrus=Авг. Георг. **Пергамент**
«Зарницы» 1906

Агентство Цитры=Евг. Эд. **Сно**
«Юмор. Альм.» 1906-08

Агентство Ясновидящего=Евг. Эд. **Сно**
«Юмор. Альм.» 1906-08

Агинский, М.=Марк Абр. **Брагинский**
«Заветы» 1913, № 6. Ист.: сбщ. Р. В. Иванов-Разумник

Аго=П. **Ковровский**
«Приисковая Правда» 1931. Ист.: «Тихоокеан. Звезда» 1931, № 295 (1977) (в ст.: «Великий новатор» П. Ковровский)

Агонит беспечный=Лев Степ. **Мацеевич**
Ист.: ИРЛИ

Агорин=Ник. Петр. **Ашешов**
«Новости» 1900. Ист.: Венгеров, Слов., VI, 370 (автор)

Аграев=Григ. Влад. **Клочков**
«Пб. Газ.» 1912-14

Аграев, Г.=Григ. Влад. **Клочков**
«Спб. Вед.» 1904; «Театр. Россия» 1905; «Рассвет» 1905-06; «Школа и Жизнь» 1907; «Пб. Газ.» 1912-14; «Театр. Газ.» 1914. Ист.: Масанов, Чеховиана, I, 22, 97, 103

Аграев, Г. В.=Григ. Влад. **Клочков**
«Пламя» 1905-06

Аграев, Гр.=Григ. Влад. **Клочков**
«Спб. Вед.» 1904-11; «Пламя» 1906 и др. Ист.: «Ист. В.» 1911, № 2, 704

Аграмов, М. В.=Мих. Вас. **Абрамов**
Борьба за существование. Драма в 5 д. и 6 карт., А. Додэ. Пер. Ф. А. Корша и М. В. Аграмова. М. 1890. Ист.: Катал. МОДП, 336, 356

Аграфов, А. П.=Ал-др Павл. **Лопухин**
«Христ. Чт.» 1897, № 10. Ист.: Спис. изд. 1897

Агренев=Евг. Арт. **Зеберг**
Ист.: ИРЛИ

Агренев-Славянский, Д. А.=Дм. Ал-др. **Агренев**
Памятные имянины. Рассказ моего приятеля. Казань. 1894

Агренев-Славянский, Дмитрий=Дм. Ал-др. **Агренев**
Письмо в редакцию «Ревельского Вестника». Спб. 1902

Агренева-Славянская, О.=Ольга Христоф. **Агренева**
«Киев. Слово» 1890-х гг.; «Отдых Христ.» 1915. Ист.: ИРЛИ

Агренева-Славянская, О. Х.=Ольга Христоф. **Агренева**
«Отдых Христ.» 1915; — Кантата по случаю священного коронования е. и. в. государя импер. Николая II... М. [1896]; Описание русской крестьянской свадьбы, с текстом и песнями... Изд. 2. Тверь. 1896

Агрикола=Конст. Ив. **Масленников**
«Сел. Хозяин». Ист.: Архив Венгерова

Агринский, А.=Ал-сей Ал-сеев. **Лунин**
Стихотворения. Саратов. 1860. Ист.: Венгеров, Спис., I, 6; II, 54

Агрипинин, П.=Петр Евг. **Васильковский**
«Заря» 1904. Ист.: Архив Венгерова

Агроном М. С.=Мих. **Седов**
«Голос Ниж.-Волж. Кооп.» 1928

Агуар=Викт. Ефим. **Зильберман**

Агутин, Ив.=Ив. Ник. **Захарьин**
Три педагога. М. 1871. Ист.: Катал. МОДП

Агюлам=Вас. **Малюга**
«Спутн. Чин.» 1910-х гг. Ист.: Архив Венгерова

Ад=Ал-др **Дмитриев**
«Стрек.» 1900, 1908; «Шут» 1906-14; «Сатирикон» 1908. Ист.: ИРЛИ

Ад-Завражнов=Илья Ив. **Завражнов**
Ист.: Катал. МОДП, 342, 356

Ада М.=Влад. Афан. **Обручев**
«Сиб. Жизнь» 1906-12. Ист.: Архив Венгерова

Ада Ф.=Ада **Фильнафиди**
«Весна» 1909. Ист.: ИРЛИ

Адалис=Аделина Ефим. **Эфрон**
«Сегодня» 1922; «Мол. Гвардия» 1926;— Песчаный поход. Очерки. М. 1929; Абджед хевез хютти. Роман приключений. М.-Л. 1927 (совм. с И. Сергеевым), и др. Ист.: Вся Москва на 1923 г., 447; ССП, 12

Адамант=Вас. Мих. **Сироткин**
Ист.: Катал. МОДП 1925, доп. II.

Адамантов
Адамантов, Б. } =Бор. Ник. **Алмазов**
«Искра» 1861, № 15; 1862, № 6; «Зритель» 1862-63; «Развл.» 1862-66; «Р. В.» 1863, № 6; «Москвит.»; — Диссонансы. Стихотворения. М. 1863; Ученые. Стихотворение. М. 1866. Ист.: «Илл. Газ.» 1876, № 19. У Голицына (220) ошибочно указано за подписью «Б. Диамантов», что повторено и Венгеровым как в Словаре (I, 432), так и в Источниках (II, 258)

Адамантов, Н.=Бор. Ник. **Алмазов**
«Зритель» 1862, № 4

Адаменский=Андр. Льв. **Гранкин**
«Южанин» 1909. Ист.: ИРЛИ

Адамов, А.=Артур Адам. **Блюм**
«Образование» 1908, № 1; «Просвещение» 1913, № 9

Адамов, Е.
Адамов, Е. А.
Адамов, Евг.
Адамов, Евгений } =Евг. Ал-др. **Френкель**
«Р. Слово» 1905; «Школа и Жизнь» 1911; «Киев. Мысль» 1908-13; «Р. Вед.» 1914; «Совр. Мир» 1911-14; «Нов. Сатирикон» 1913-14; Женихи по объявлению. Шутка в 1 д. Спб. 1907; Невесты по объявлению. Шутка в 1 д. Спб. 1907; изд. 3. 1910; Бойкот порочных мужчин. (Первый раз в Петербурге). Ком.-шутка в 4 д. Изд. 2. Спб. 1910; В царстве льдов. Ком.-шутка в 3 д. Спб. 1910; Съел гриб и массу вибрионов. Трагиком. в 1 д. Изд. 2. Спб. 1910. Ист.: Н. К. Пиксанов, Областные культурные гнезда. М.-Л. 1928, 130; Спис. ЛОДП, 3

Адамович, Н.=Вацлав Вацлав. **Воровский**
«Нов. Жизнь» 1905, № 17; «Р. Богат.» 1911, № 8. Ист.: «Печ. и Рев.» 1923, кн. IV, (VI)

Адамович, Ю.=Вацлав Вацлав. **Воровский**
«Жизнь» 1901, № 1; «Правда» 1904, № 5; 1905, № 7, 8; «Нов. Жизнь» 1905; Под его ред. изд. пер.: Введение к критике философии права, Гегеля. Одесса [1906 и др. Ист.: На т. л. кн.: Русская интеллигенция и русская литература. Харьков. 1923

Адамович (К. Арл.), К.=Мих. Прох. **Адамович**
На Черном море. (Очерки прошлой борьбы). М. 1928; Отбитая тюрьма. М. 1928; Черноморская регистрация. М. 1929.

Адар=Абр. Марк. **Гольденберг** (Арго) и Ник. Альфр. **Рабинович** (Адуев)
«Раненый Красноармеец»

Адасов=С. М. **Гольдвейбер**
В одес. изд.

Адгоков, А.
Адгоков, А. Н. } =Анат. Ник. **Турунов**
Советская пресса в Сибири в 1917-18 гг. Иркутск. 1922; Потери гражданской войны по Селенгинскому айману Бурят-Монгольской автономной области. Иркутск. 1923

Аде=Ал-др. **Дмитриев**
«Шут» 1910. Ист.: ИРЛИ

Аде=Андр. Мих. **Дмитриев**
«Зритель» 1881; «Москва» 1882

Аде=Ал-сей Ал-сеев. **Држевецкий**
«Юн. Прол.» 1919-20. Ист.: сбщ. автора

Адич, Вл.=Влад. Адр. **Калмыков**
«Таганрог. В.» 1902-03; — Ни то, ни се. Спб. 1902 и 1912. Ист.: Архив Венгерова

Администратор Созонт Смарагдов=Ал-др Макс. **Герсон**
«Буд.» 1879, № 39; 1883, №№ 48, 50

Адмирал=Арсений **Амирьян** [Арсен Амиров]
«Бак. Раб.» 1917-18 и армян. газ. «Пайкар»

Адмирал=Ник. Павл. **Жандр**
Ист.: Катал. «Книжн. биржи» (дозв. ценз. 11 марта 1905 г.), 19

Адмирари, Нил=Лев Конст. **Панютин**
«Голос» 1863-80; «Неделя» 1866-67; «Бирж. Вед.» 1871; «Буд.» 1876; «Пб. Газ.» 1880; «Новорос. Телегр.»; «Новости» 1870-х гг.:—Рассказы. Спб. 1872; Увеселительные рассказы. Спб. 1876. Ист.: Межов, РИБ 1865-1876, III, 276; IV, 165

Адонис=А. И. **Панаев**
Ист.: ИРЛИ

Адуев, Н.
Адуев, Ник.
Адуев, Николай } =Ник. Альфр. **Рабинович**
«Кр. Перец» 1924; «Сов. Искус.» 1933; пьесы. Ист.: Катал. ЛОДП, доп. IV

Адуев, Николай и Арго=Ник. Альфр. **Рабинович** и Абр. Марк. **Гольденберг**
Победа над раем. Красноарм. представление в стихах. М. 1924; Сонный солдат. (Агитфантазия в 1 д.). М. 1924

Адфебар=Адел. Фед. **Баркова-Ядринцева**
Ист.: сбщ. П. Н. Корелин

Аев, С. Д.=Серг. Ник. **Даев**
Статуя, которой не было. Трагич. положение в 1 д. Пг. 1916 [совм. с Н. О. Кленским] и др. пьесы. Ист.: Катал. ЛОДП 1913, (V), 1

Аенский, А.=Арс. Ив. **Введенский**
«Нива» 1893, №№ 6, 13. Ист.: Ред. «Нивы»

Ажеров, А.=Бор. Матв. **Азанчеев**
Ист.: Катал. МОДП, 1

Аз=Арк. Тим. **Аверченко**
«Штык» (Харьков) 1906

Аз=Арс. Мих. **Авраамов**
Ист.: Архив Венгерова

Аз=Як. **Апушкин**
«Воен. Крокодил» 1925

Аз=Иппол. Фед. **Василевский** (Буква)
«Стрек.» 1878=1908. Ист.: Быков, 362

Аз=Ал-сей Ал-сеев. **Галкин**
«Сев. Земля» 1906; «Север» 1908-09; «Волог. Лист.» 1909-18; «Кр. Север» 1919-28. Ист.: сбщ. автора

Аз=Ал-др Макс. **Герсон**
«Буд.» 1879, № 6

Аз=Ал-др Исаак. **Зеленский**
«Новомоск. Жизнь» 1910-х гг. Ист.: Архив Венгерова

Аз=О. Г. **Зелюк**
«Одес. Лист.» 1900-910-х гг. Ист.: ibid., 1913, № 313 (илл. прил.)

Аз=Андр. Троф. **Иванов**
«Пб. Лист.» 1884. Ист.: Карц. и Маз., 4

Аз=Ал-др Конст. **Клафтон**
«Самар. В.» 1896-97

Аз=Вас. Ник. **Кораблев**
«Славян. Изв.» 1913. Ист.: Архив Венгерова; БЭ, XI, 320

Аз=Дм. Абр. **Левин**
«Р. Слово» 1905-06 и др. изд. Ист.: Архив «Р. Слова»; Архив Венгерова

Аз=Ал-др Вас. **Мандрыкин**
Ист.: Слов. Харьк. гимн.

Аз=Осип Андр. **Мончаловский**
«Славян. Изв.». Ист.: Архив Венгерова

Аз=Андр. Фед. **Пукалов**
Судьба. Сцены в 3 д. и 4 карт. Херсон, 1909 и др. Ист.: Катал. МОДП, 142, 285, 349, 356

Аз=Илья Ал-др. **Салов**
«Сарат. Спр. Листок» 1870-х гг.; «Сарат. Дневн.»; «Сарат. Лист.» 1881-82. Ист.: Архив Венгерова; Катенев, 237; «Ист. В.» 1906, № 11, 512 (автор)

Аз=Ал-др Болесл. **Санковский**
«Сарат. Лист.» 1910-х гг.: Стихи и фельетоны. Ист.: Архив Соколова

Аз=Ив. Сем. **Симонов**
В период. изд. с 1901 г.: по педагог. вопросам. Ист.: Архив Венгерова

Аз=А. Г. **Штанге**
«Р. Слово» 1906, № 238. Ист.: Архив «Р. Слова»

Аз и Г. Корн...=Иппол. Фед. **Василевский** (Буква) и Герм. Каз. **Корнфельд**
Карикатурный альбом современных русских деятелей. Проектированный Азом и Г. Корн... Исполн. худ. А. И. Лебедевым. Спб. 1873

Аз и Не-Аз=Иппол. Фед. **Василевский** (Буква)
«Стрек.» 1876

Аз и Слово=Андр. Зах. **Фронштейн**
Скандал в саду «городском» или «Эрмитаже» или «Аркадия». Фарс в 1 д. М. 1894. Ист.: Катал. МОДП 1895, 227

Аз и Ферт=Мих. Ал-др. **Ашкинази**
«Кимвал» 1908, № 1; «Буд.» 1908-09; «Веч. Заря». Ист.: сбщ. автора

Аз, Аркадий=Арк. Тим. **Аверченко**
«Штык» (Харьков) 1906-08; «Стрек.» 1908

Аз-Аз=Ал-др Онис. **Аблесимов**
«Разскащ. Заб. Басен» 1781

Аз-Аль-Бов=Ал-др Ал-сеев. **Богданов**
«Правда» 1909-12. Ист.: Архив Венгерова

Аз-Буки=Ал-др Ал-сеев. **Богданов**
«Кам.-Волж. Речь» 1908-09; «Волж. Утро». Ист.: Архив Венгерова

Аз Грешный=Ал-др Зах. **Бураковский**
«Пб. Лист.» 1889-94. Ист.: Скроботов, 59

Аз из «Стрекозы»=Иппол. Фед. **Василевский** (Буква)
«Стрек.» 1879

Аз из «Стрекозы», не имеющий ничего общего с «Азом», непомнящим родства из «Мирского Толка»=Иппол. Фед. **Василевский** (Буква)
«Стрек.» 1879, № 6

Аз многогрешный=Вас. Ильич **Фролов**
«Сев. Край» с 1899: Корр. из Устюга Великого. Ист.: сбщ. Д. И. Шаховской

Аз, не имеющий ничего общего с «Азом», не помнящим родства из «Мирского Мелева»=Иппол. Фед. **Василевский** (Буква)
«Стрек.» 1879, № 7

Аз, Рцы, Слово=Ал-др Вас. **Арсеньев**
«Пчела» 1875-77. Ист.: Быков, 362

Аз-Слово=Арк. Моисеев. **Семенов**
«Калуж. Курьер»; «Калуж. Губ. Вед.» 1907-13. Ист.: Архив Венгерова

Аз Слово=Ал-др Ал-сеев. **Соколов**
«Развл.» 1906

Аз Слово=А. **Столяров**
«Фонарь» 1905

Аз-Слово=Андр. Зах. **Фронштейн**
Пьесы. Ист.: см. Венгеров, Книги, I, 93 и пс. «Серполетти, А.»

Азазез Азазезов=Ал-др Онисим. **Аблесимов**
«Всякая Всячина» 1769; «Трутень» 1769. Ист.: «Отеч. Зап.» 1839, № 8, отд. VIII, 31 (М. Макаров); ЭСУч., I, 92; Н. Булич. Сумароков и современная ему критика. Спб. 1854, 235

Азарин=Г. Н. **Кошчев**
Ист.: Кантор, «Кат. и Ссылка» 1929-30, 6

Азаревский=Илья Ал-др. **Азарх**
Ист.: Венгеров, Спис., I, 8

Азаровский, Марк=Марк Конст. **Азадовский**
Дневник художника. П. 1916

Азбука=Ив. Ал-сеев. **Майоров**
«Пересмешник» 1917-18. Ист.: сбщ. А. Е. Ноздрин

Азбукиведин — см. **Телеграфист Азбукиведин**

Азбукин Н.-Е.=Л-нид Ал-сеев. **Золотарев**
Как облегчить страдания женщины во время родов. 1899. Ист.: Архив Венгерова

Азиадэ=Екат. Петр. **Иванова**
Ист.: Катал. МОДП 1917, доп. I, 3, 4

Азиат=Л-нид Ив. **Бородовский**
«Слово» 1904-06. Ист.: «Слово» 1906, № 449

Азиат=Влад. Ал-др. **Соколов**
«Развл.» 1887. Ист.: Архив Венгерова; Карц. и Маз., 4

Азиз=Андр. Влад. **Станишевский**
В ср.-азиатской печати. Ист.: Сов. лит-ра народов Средней Азии. I. Ташкент. 1932; сбщ. Е. К. Бетгер

Азият=Влад. Ал-др. **Соколов**
«Буд.» 1890-91

Азнаш=А. И. **Никитин**
«Эхо Твер. Кооп.» 1924. Ист.: Газ. и кн. мир, I, отд. II, 105

Азов, В.=А. С. **Розов**
Ист.: сбщ. Н. Н. Столов

Азов, В.
Азов, В. А.
Азов, Вл.
Азов, Влад.
Азов, Владимир
=Влад. Ал-др. **Ашкинази**
«Россия»; «Р. Вед.»; «Новости» 1900-х гг.; «Речь» 1903-12; «Р. Слово» 1906-08; «Зритель» 1908; «Совр. Слово»; «Сатирикон»; «Солнце России»; «День»; «Нов. Сатирикон» 1900-1910-х гг.; «Голос Мин.» 1914; «Аргус» 1915-16; «Бирж. В.» 1916; «Веч. Час» 1917; «Во имя Свободы» 1917; «Нов. Веч. Час» 1918; «Утро Понедельника» 1918; «В. Лит.» 1920; «Ж. Искус.» 1923; — Рабы золота. Пьеса в 4 актах и 5 карт. М. 1899; Звери-пастухи. Кабильская сказка. Пер. М.-П. 1924. Ист.: «Лит. ежег.» Спб. 1909, 204; сбщ. автора

Азовец, Н.=Н. В. **Никитин**
Цена позора, свободная любовь и др. рассказы. Изд. 2. Спб. 1904

Азовец, Н. В.=Н. В. **Никитин**
«Лукоморье» 1915; — Подневольные. 17 рассказов. Спб. 1901; Смутная пора. Роман из современ. событий. Изд. 2. Ростов н/Д. 1908 и др. Ист.: «Кн. Лет.» 1910, 18272

Азовский=Ив. Георг. **Айвазов**
«Колокол» 1915. Ист.: ИРЛИ

Азовский=В. **Гурьев**
«Дон. Беднота» 1921 и др. Ист.: «Кн. «Лет.» 1921, № 8, 33

Азовский=Мих. Моисеев. **Мабо**
«Минск. Утро»; «Лесн. В.». Ист.: Архив Венгерова

Азовский, Гр.=Григ. Фил. **Чурсин**
В тифлис. газ. Ист.: Архив Венгерова

Азовский, И.,=Ив. Георг. **Айвазов**
«Голос Церкви» 1915; «Колокол» 1914-15; «Р. Земля» 1911. Ист.: Архив Венгерова

Азовский казак=Влад. Дм. **Палеолог**
«Морск. Сб.» 1856, № 10. Ист.: Петров

Азонель=Ал-др Осип. **Лютецкий**
«Спб. Вед.» 1860-70-х гг. Ист.: Быков, 362

Азот=Бор. Мих. **Левин**
«Крокодил» 1923-25 гг. Ист.: сбщ. автора

Азр=Ал-сей Вас. **Зенгер**
«Зритель» 1905. Ист.: Ibid. 1905, № 13 (спис. сотр.)

Азра=Григ. Як. **Кайзерман**
Ист.: Архив Венгерова

Азра=Ал-др Як. **Стембо**
«Русь» 1908; «Бирж. Вед.» 1910-11. Ист.: Финляндия в рус. печати 1901-1913, Пг. 1915 [т. II], 10

Азров, А. А.=Ал-др Ал-др. **Мазуров**
Разведенная жена (Соломенная вдова). Опер. в 1 д. Спб. 1912; Весна любви. Опер-миниатюра, мозаика в 1 д. Спб. 1914 и др. пьесы Ист.: Катал. МОДП

Аи=Ал-сей Ив. **Маркевич**
«Одес. В.»; «Одес. Лист.»; «Одес. Нов.». Ист.: ИРЛИ; И. А. Линниченко, А. И. Маркевич. Одесса, 1904, 43

Аидин=Адольф Ив. **Добрянский-Сачуров**
«Славян. Век» 1901, №№ 14, 16. Ист.: Аристов, I, 229

Аир, Э.=Влад. Никиф. **Мошканцев**
За советский каучук (Тау-сагыз). Алма-Ата. 1931. Ист.: Всесоюз. к. п.

Аис=Ал-др Иоган. **Сорин**
Ист.: Катал. ЛОДП, доп. V

Аист=Ал-др Ильич **Стоврацкий**
«Моск. Служащий» 1925; «Наша Газ.» 1926-29. Ист.: сбщ. автора

Аист=Серг. Як. **Уколов**
«Пб. Лист.» 1880-90-х гг. Ист.: «Всемир. Илл.» 1897, № 1468, 273

Аистов, И.=Петр Ник. **Аристов**
Ист.: ИРЛИ

Аифэ=Ардал. Георг. **Филиппов**
Д.-Вост. газеты. Ист.: сбщ. Н. В. Здобнов

Ай, Г.=Григ. Петр. **Альтерсон**
«Буд.» 1901

Айбулат
Айбулат, К.
Айбулат, К. М.
=К. М. **Розен**
«Лит. приб. к Р. Инвалиду» 1838; «Отеч. Зап.» 1839-41; «Соврем.» 1839-43; «Лит. Газ.» 1840; «Б-ка д. Чт.». Ист.: Венгеров, Слов., I, (V), 917

Айбулат-Розен, К.=К. М. **Розен**
«Лит. приб. к Р. Инвалиду» 1838; «Соврем.» 1838

Айвичев=Ник. Вас. **Здобнов**
«Гном» (Екатеринбург) 1906; «Голос Кубани» 1914. Ист.: сбщ. автора

Айдаров, В.=Вас. Богд. **Пассек**
«Р. Речь» 1881, №№ 2-5, 7-8: Без пристанища. Ист.: Венгеров, Спис., 1, 8. Во многих изданиях псевд. ошиб. приписан Вад. Вас. Пассеку

Айк=Ал-сей Ив. **Коноров**
Ист.: Архив Венгерова

Айлев, Н.=Ник. Ник. **Киселев**
В юмор. журн. 1900-х гг. Ист.: ЭСГ, XI, 646

Айно, А.
Айно, Алекс.
Айно, Александр
=Андр. Ник. **Овчинаренко**
Ист.: Катал. ЛОДП, доп.

Айшин, М.
Айшин, Маг.
=Муххамед-бекхаджи **Лаше Скагауше**
«Сын Отеч.» 1905. Ист.: Л. Климович, Ислам в царской России. М. 1936, 233

Ак=Серг. Ник. **Булгаков**
«Освобождение» (Штутгарт-Париж) 1900-х гг.: 1) К аграрному вопросу; 2) Правоведение и самодержавие. Ист.: Архив Венгерова

Академик-артиллерист=Ник. Фед. **Ланген-шельд**
«Воен. Голос» 1906. Ист.: ВЭ, XIV, 479

Акаряка=Конст. Арс. **Михайлов**
«Стрек.» 1904-05. Ист.: сбщ. автора

Ак-Баш=Ив. Ив. **Митропольский**
«Развл.» 1890-1900-х гг.; «Утро Вечера Мудренее» 1907. Ист.: «Развл.» 1902, № 8, 11

Ак-Башев=Ив. Ив. **Митропольский**
Ист.: Спис. МОДП, 1

Ак-Башев, Хачатур=Ив. Ив. **Митропольский**
Ист.: Катал. МОДП, 362

Аквилон=Влад. Ал-др. **Шуф**
«Шут» 1899-1900. Ист.: ИРЛИ

Аквилон=Петр Фил. **Якубович**
«Вост. Обозр.» 1896. Ист.: Попов, Детство, 131

Акимов, А.=Афан. Аким. **Кравченко**
Ист.: Катал. ЛОДП, доп. II, 10

Акимов
Акимов, В.
Акимов, В. П.
Акимов, Вл.
=Влад. Петр. **Махновец**
«Искра» (Женева) 1905, № 99; «Былое» 1906; «Образование» 1907-08; «Мин. Годы» 1908; «Р. Вед.» 1910-х гг.—К вопросу о работах второго съезда Российской с.-д. рабочей партии. Женева. 1904; Материалы для характеристики развития Российской с.-д. рабочей партии. Женева. 1904. Ист.: «Раб. Голос» 1905, № 1; Спис. изд. 1906, I.

Акимов-Махновец, В.
Акимов-Махновец, Вл.
=Влад. Петр. **Махновец**
«Былое» 1906, №№ 10-12; «Образование» 1907, №№ 4-6; «Мин. Годы» 1908;—Строители будущего. Спб. 1908

Акимыч=Л-нард Юлиан. **Пирагис**
В дет. журналах 1900-1910-х гг. Ист.: сбщ. Е. И. Шредер

Аккорд=С. З. **Гальперин**
«Утро Юга» 1910-х гг.; в одес. изд. 1890-х гг. Ист.: «Курьер» 1897, № 54 (спис. сотр. одес. газ. «Театр»)

Аклил=Е. А. **Ротштат**
В период. изд. 1920-х гг. Ист.: сбщ. автора

Акментынь, А. Л.=Юлиус Андр. **Акментынь**
Ист.: «Кн. Лет.» 1933, № 59; 1934, № 5, с. 76

Акнин=Илья Ал-др. **Сац**
«Вост. Обозр.». Ист.: сбщ. И. И. Попов

Аксакал=Влад. Афан. **Обручев**
«Сиб. Жизнь» 1906-12; «Сиб. Мысль» 1910-х гг. и др. Ист.: Здобнов, 39, 57; Архив Венгерова

Аксанов
Аксанов, Е. А.
=Евг. Ал-др. **Френкель**
«Кат. и Ссылка» 1925; в сб. «1905 год в очерках и воспоминаниях участников». М. 1927

Аксант-Эгю=Ив. Филат. **Майков-Головешкин**
Ист.: Катал. МОДП, 131

Аксель
Аксель, Н.
=Ник. Фед. **Линдфорс**
«Реп. и Пант.» 1846; «Лит. Газ.» 1848; — Дядюшка-болтушка, или дверь в капитальной стене. Оригин. водев. в I д. Спб. 1846; Красноярский купец. Ком.-водев. в 1 д. Спб. 1874 и стихи. Ист.: «Ист. В.» 1890, № 5, 311; Р. Деятели, I, 491; Пономарев, 282

Аксельрод, Л.
Аксельрод
=Люб. Исаак. **Гирш** [по мужу]
«Совр. Мир» 1907-08; «Наша Заря» 1912; Борьба социалистических и буржуазных тенденций в русском революционном движении. Изд. 2. Спб. 1907 и др. Ист.: Венгеров, Спис., I, 9, 180

Аксельрод, Л. И.=Люб. Исаак. **Гирш** [по мужу]
«Науч. Обозр.» 1900; Философские очерки. Спб. 1906

Аксельрод-Ортодокс=Люб. Исаак. **Гирш** [по мужу]
Критика основ буржуазного обществоведения и материалистич. понимание истории. Ив.-Вознесенск. 1925

Аксельрод (Ортодокс), Л.=Люб. Исаак **Гирш** [по мужу]
«Науч. Миросозерц.» 1906, №№ 2, 3; «Совр. Мир» 1908;—О проблемах идеализма. Одесса. 1905; К национальному вопросу. Спб. 1906; Лев Толстой и социал-демократия. Спб. 1906 и др.

Аксельрод-Ортодокс, Л.=Люб. Исаак. **Гирш** [по мужу]
«В. Соц. Ак.» 1923, № 4; «Зап. Ин-та Ленина» 1927, № 1; «Кат. и Ссылка» 1930; — Л. Н. Толстой. Сб. статей. 1906 и др.

Аксенин, Ю.=Юрий Ив. **Данилин**
«Учит. Газ.» 1928; «Веч. Москва»; «Наша Газ.» и др. Ист.: сбщ. Г. С. Суковаченко

Аксень-Ачкасов=Илья Ив. **Садофьев**
«Правда» 1917, №№ 86, 92, 97; «Рабочий». 1917, № 9; «Стойкая Мысль» 1914; «Грядущее» 1918; «Кр. Огонек» 1918; «Пг. Правда» 1919; в сб.: 1) «Лит. альм.» Пг. 1918; 2) «Венок коммунаров». Пг. 1918; в кн. «Лит. сб. памяти В. Плеханова-революционера». Пг. 1919; Песни. Митька (Баллада в 2 частях). Пг. 1918

Аксинья с Трехгорки=Ник. Альфр. **Рабинович** (Адуев)
«Рост»

Акталик=Лог. Фед. **Пантелеев**
«Тифл. В.» 1876. Ист.: Фидлер, 147

Актан=Георг. Ал-др. **Гильгендорф**
Пионерам о Красном флоте. [М.] 1925; — Пионерам о лыжах, коньках и салазках. [М.] 1926. Ист.: «Кн. Лет.» 1926, 7490

Актан, Г.=Георг. Ал-др. **Гильгендорф**
«Смена» 1930-х гг.; — Пионерам о лыжах, коньках, салазках. 2 изд. М.-Л. 1931; перераб. кн. Д. Мастере: По следам морских катастроф. Пер. с англ. М. 1931. Ист.: «Кн. Лет.» 1926, 7490

Актер=Ал-др Павл. **Бурд** (Восходов)
Ист.: Архив Венгерова

Актер=Петр Петр. **Тихонравов**
«Трудящ. Беднота» (Ковров) 1919-23 гг. Ист.: сбщ. Л. С. Богданов

Актер А. А. Алексеев=Ал-др Ал-сеев. **Киленин**
Воспоминания актера А. А. Алексеева. М. 1894

Актер П. Скуратов=Пав. Л-нид. **Новиков**
Таинственные убийства. Уголовный роман из жизни окраин и трущоб. Киев. 1903

Актер Павел Скуратов=Пав. Л-нид. **Новиков**
«Крокодил» (Одесса) 1911; — I. Жизнь ночью. Очерки из жизни искалеченных. II. Актер о Гамлете. Киев. 1902; Сказки, былины, легенды. Киев. 1903; На современные темы. Киев. 1906 и др.

Актер Сила Николаевич Сандунов=Петр Ник. **Семенов**
«Библиогр. Зап.» 1861, №№ 5-6: Митюха Валдайской. Ист.: «Сев. Пчела» 1832, № 146 (некролог); «Библиогр. Зап.» 1861, № 15, 448-53 (Я. Грот)

Актер-горемыка=Коста **Хетагуров**
«Сев. Кавказ» 1890, № 15; «Казбек» 1901, №№ 1227-28, 1230. Ист.: сбщ. Н. М. Ченцов; Коста Хетагуров. [Сб.] М. 1941, 228, 234

Актив, Н. А.=Н. А. **Витка**
В рабочих газетах перед войной 1914 г.

Активист=Мих. Сем. **Кауфман**
В разн. изд. после Октябрьской революции. Ист.: сбщ. автора

Акула=Серг. Як. **Уколов**
«Шут» 1884; «Пб. Газ.» 1884-88; «Пб. Лист.» 1884-96. Ист.: Карц. и Маз., 6; «Всемир. Илл.» 1897, № 1468, 273

Акулин=Ив. Ник. **Захарьин**
Ист.: Архив Венгерова

Акуратер, И.=**Невейнов**
«Нива» 1910, №№ 14, 21. Ист.: Ред. «Нивы»

Акчук=Илиодор Ал-др. **Износков**
Ист.: Архив Венгерова

Алабина=Т. П. **Сократова**
Ист.: «Кн. Лет.» 1912, 22013; 1916, 6234

Алагер=Анат. Ив. **Леман**
«Развл.» 1883-84. Ист.: Карц. и Маз., 6

Аладин=Всев. Евгр. **Чешихин**
«Риж. Мысль» 1910-х гг. Ист.: Архив Венгерова

Алазанцев=Мих. Конст. **Первухин**
«Крым. Курьер» 1900-06; «Прир. и Люди» 1904. Ист.: Архив Венгерова

Алазе=Ал-др Ефим. **Лаздебников**
Подпольщики пятилетки. (Рассказ о пионерах Германии). М.-Л. 1930. Ист.: Всесоюз. к. п.

Алалуй Эмак=Фед. Ал-др. **Эмин**
«Ни То, ни Сио» 1769. Ист.: Майков, 27

Алар=Ал-др Бор. **Шлитт**
Ист.: Катал. МОДП 1917, доп. V, 1, 10

Аларский=Петр Павл. **Баторов**
Ист.: «Сиб. Огни» 1927, № 5, 211

Алатов=Ал. Фед. **Торопов**

Алатров=Никандр Вас. **Туркин**
«Новь» 1914. Ист.: сбщ. В. Д. Бонч-Бруевич и О. А. Клевцова

Алатырь=Дм. Ив. **Логачев**
«Р. Слово» 1902, № 210. Ист.: Архив «Р. Слова»

Алаунец Фе—фу=Феофилакт Гавр. **Покровский**
«Пр. и Пол. Препров. Врем.» 1797, XV
Ист.: «Библиогр. Зап.» 1861, № 4, 113 (Дм. Кобеко)

Алашеевский — см. **Артист Алашеевский**

Алая=К. **Ольховская**
«Кузнецы Грядущего» 1923 и др. Ист.: Здобнов, 10, 40

Алгашинский=Г. С. **Мулаков**
«Бур.-Монг. Правда» 1924. Ист.: Газ. и кн. мир, I, отд. II, 42

Алданов, А.
Алданов, Андрей } =Юлиан Як. **Вайнкоп**
«Лг. Правда»; «Жизнь Искус.»; «Раб. и Театр»; «Рабис»; «Муз. и Рев.»; «Кр. Газ.» 1920-30-х гг. Ист.: сбщ. автора

Алданов, М.
Алданов, М. А. } =Марк Ал-др. **Ландау**
В периодич. изд. и отд. изд. книги 1910-х гг.; «Сев. Зап.» 1915. Ист.: «Р. Книга» 1921, № 1, 16; № 4, 11

Алевич, Ал.=Ал-др Л-нид. **Капелевич**
«Сов. Юг» 1919-20; «Луган. Правда» 1920-21; «Всес. Кочегарка» 1921-22; «Правда» 1922; «Изв. ВЦИК» 1922-32; «Кр. Нива»; «Огонек»; «Журналист» 1926 и др. Ист.: сбщ. автора

Алеев, П. Т.=Вас. Вас. **Пантелеев**
«Пб. Лист.» 1904. Ист.: ИРЛИ

Алеева, Н.=Нат. Иер. **Утина**
Два мира. Роман в 4 ч. Спб. 1875. Ист.: см. «Алеева, Наталья». У Венгерова в Источн. (I. 52) и в некоторых других изд. ошиб. указано за подписью «Н. Алеев»

Алеева, Наталья=Нат. Иер. **Утина**
«Дело» 1874, №№ 1, 3-8: Два мира. Ист.: Венгеров, Слов., I, (X), 474

Алеиск=Ал-сей Иос. **Бачинский**
«Перевал» 1907. Ист.: сбщ. Г. Ф. Суковаченко

Алек=Ал-др Ант. **Моллер**
«Р. В.» 1866-68; «Совр. Лет.» 1866-68. Ист.: «Колокол» 1867, № 235-36; П. Д. Долгоруков, Петерб. очерки, М. 1934, 272

Алеканис=Ал-сей Ив. **Струнников**
Ист.: сбщ. Н. П. Киселев

Алекин=Ал-сей Ник. **Альмединген**
«День» 1880-90-х гг. Ист.: сбщ. Н. А. Королев

Алекник=Ал-др Ник. **Винокуров**
Ист.: Деятели рев. движ., V, в. II, 845

Алеко=Ал-др Иос. **Гидони**
Ист.: Катал. ЛОДП 1913, (V)

Алеко=Марк Ник. **Синкель**
С 1897: «Новорос. Телегр.»; «Бессар. Жизнь»; «Елизаветгр. Нов».; «Всеоб. Газ.»; «Пб. Лист.». Ист.: Архив Венгерова

Алеко=Ал-др Ив. **Стронин**
«Собеседник» 1877, №№ 16, 31; «Правда» 1888; — Байрон в переводах Алеко. Спб. 1866. Ист.: Венгеров, Слов., I, (VI), 351; Архив Венгерова

Алеко Гук=Ал-сей Триф. **Грачев**
Ист.: Катал. МОДП, доп. 1919-1920

Алексамати=Н. **Мещерский**
«Одес. Лист.». Ист.: Васильев, 307

Александр=Ал-др Л-нид. **Капелевич**
«Сов. Юг» 1919-20; «Луган. Правда» 1920-21; «Всес. Кочегарка» 1921-22 «Правда» 1922; «Изв. ВЦИК» 1922-32 и в журн. Ист.: сбщ. автора

Александр Б.=Ал-др Карл. **Боде**
Милана. Русская баллада или старые погудки на новый лад. Спб. 1834. Ист.: Карц. и Маз., 7

Александр Б.=Ал-др Моис. **Бродский**
«Газ. Копейка»; «Наш. Век»; «Наша Жизнь»; «Театр» 1910-х гг.; «Товарищ» с авг. 1912 по янв. 1913. Ист.: Архив Венгерова

Александр Б.=Ал-др М. **Бухарев**
Ист.: Быков, 362

Александр Б.=арх **Никанор** [Бровкович]
Описание некоторых сочинений, написанных русскими раскольниками в пользу раскола. 2 чч. Спб. 1861. Ист.: Венгеров, Слов., I, 362

Александр В.=Ал-др Ник. **Иволгин** (Волгин)
«Буд.» 1866, № 36; 1867, № 30; «Пб. Лист.» 1860-х гг. Ист.: Быков, 362; Венгеров, Слов., I, (VII), 362

Александр Е.=Ал-др **Ефименко**
«Киев. Стар.» 1885

Александр К...=Ал-др Ив. **Кошелев**
«Землед. Газ.» 1847, № 99. Ист.: Колюпанов, II, прил. II, 11-13

Александр М.=Ал-др Мих. **Наумов**
Ист.: Гусев, 380

Александр Н.-П.=Ал-др Серг. **Пушкин**
«Рос. Музеум» 1815, № 5. Ист.: Пономарев, 282; Син. и Цявл., 2

Александр не-Македонский=Сем. Як. **Уманский**
«Буд. 1900-х гг. Ист.: сбщ. А. С. Лазарев

Александр П.=Ал-др Ал-сеев. **Плещеев**
«Театр. Мирок» 1884-85

Александр П.=Ал-др Серг. **Поляков**
«Отклики Нашей Жизни» 1913, № 17: Н. И. Гнедич и театр. Ист.: сбщ. Т. М. Левит

Александр-Рабочий=**Щелканов**

Александр С.=Ал-др Ал-сеев. **Соколов**
«Пб. Лист.» 1868-84; «Искра» 1870, № 47; «Яхта» 1870-х гг.; «Шут» 1880-х гг.; «Театр. Мирок» 1892, № 51; «Стрек.» 1890-х и начало 1900-х гг.; «Развл.» 1906. Ист.: Катенев, 459

Александр Т.=Ал-др Ив. **Тиняков**
«Послед. Нов.» 1922

Александр Ф.=Ал-др **Флит**
«Мухомор» 1922. Ист.: ИРЛИ

Александр Ш. =Ал-др Конст. **Шеллер** (Михайлов)
«Весельчак» 1859, № 4. Ист.: Масанов, I, 20, 28

Александр Ш.=Ал-др **Шмулер**
«Театр. и Искус.» 1900-х гг. Ист.: Ibid. 1906, юбил. номер, 10

Александра Е.=Ал-дра Як. **Ефименко**
«Киев. Стар.» 1885, № 10; «Неделя» 1888, № 36. Ист.: Дилакторский, 62

Александренко=Викт. Григ. **Дубровский**
Ист.: Спис. МОДП

Александров=Вас. Вас. **Бобин**
Ист.: Катал. ЛОДП, доп. II

Александров=Петр Ал-др. **Валуев**
В сб. «Кратк. благоч. чтения». Спб. 1884. Ист.: Венгеров, Слов., IV, отд. II, 56

Александров=Над. Андр. **Дурова**
«Б-ка д. Чт.» 1837, XXIII; «Лит. приб. к Р. Инвалиду» 1838, №№ 11, 44; «Отеч. Зап.» 1839; — Год жизни в Петербурге, или невзгоды третьего посещения. Спб. 1838; Гудишки. Роман в 4 ч. Спб. 1839; Повести и рассказы. Спб. 1839; Записки. Добавление к Девице-Кавалерист. М. 1839; Клад. Спб. 1840; Ярчук собака-духовидец. Спб. 1840; Угол. Спб. 1840; в сб. «Сто русских литераторов», I, Спб. 1839: Серный ключ. Ист.: На т. л. кн.: Записки Александрова (Дуровой). Спб. 1839; Алфав. Указ. «Отеч. Зап.» 1839-1843. Спб. 1844, 2; Ольхин. 216, 217, 218, 219, 223, 229, 230

Александров=Серг. Ал-др. **Корсак**
«Р. Богат.» 1894-95

Александров=Пав. Ив. **Кузьмин**
Ист.: Катал. МОДП 1925, доп. I

Александров=А. А. **Маврин**
В пензенск. изд. 1910-х гг. Ист.: Ильинский 1918, 104 [на стр. 142, 170 очевидно опечатка — А. Марьин]

Александров=Серг. Петр. **Поляков**
Учение гр. Толстого о жизни. Ковно, 1902. Ист.: Ф. В. Буслаев. Корреспонденты Л. Н. Толстого. М. 1940, 207

Александров=Влад. Ал-др. **Путинцев**
Ист.: ССП, 17

Александров=Ник. Ал-др. **Семашко**
Социал-демократическая фракция в 3-й Госуд. Думе. Изд. «Соц.-Демократа» 1910. Ист.: «Прол. Рев.» 1924, 2 (25), 97

Александров=Ал-др Ал-др. **Смирнов**
Ист.: Архив Венгерова

Александров, А.=Ал-др Ник. **Аксаков**
«День» 1862, № 25, 34. Ист.: Венгеров, Слов. I, 146, 356 [указ. без иниц. А.]

Александров, А.=Над. Андр. **Дурова**
«Лит. приб. к Р. Инвалиду» 1835, №№ 41, 44

Александров, А.=Ал-др Ал-др. **Кизеветтер**
«Библиогр. Зап.» 1892; «Кн. В.» Ист.: сбщ. А. Н. Соловьев

Александров, А.=Ник. Ник. **Линовский**
Боярская Румыния и ее вооруженные силы. М.-Л. 1927; Что такое ручные гранаты и как ими пользоваться в бою. М.—Л. 1927; изд. 3. 1929; Французские колонии в Африке. М. 1930. Ист.: Всесоюз. к. п.

Александров, А.=Ал-др Ал-др. **Петров**
РБС: Одынец Киприан; Озембовский

Александров, А.=Ал-др Мих. **Скабичевский**
«Неделя»

Александров, А.=Ал-др **Флит**
Альм. «Творчество». Пг. 1917

Александров, Ан. } = Анат. Прок.

Александров, Анатолий } **Образцов(?)**
«Моск. Вед.» 1910; «Р. В.» 1887, № 4; 1892, № 4. Ист.: Венгеров, Слов., I, (XII), 953

Александров, В.=В. А. **Вайншток**
«Соврем.» 1912, №№ 2-3. Ист.: сбщ Б. П. Козьмин

Александров, В. } = Викт. Ал-др.

Александров, Виктор } **Крылов**
«Спб. Вед.» 1863-64; «Пчела» 1877; «Нов. Время»; «Нива»; «Буд.» 1879, №№ 44-46; 1881, №№ 12-13; — Так на свете все превратно. Ком. в 3 д. Спб. 1875; Чудо-

вище. Ком. в 2 д. М. 1877; Лакомый кусочек. Ком.-шутка в 3 д. Спб. 1878; Откуда сыр-бор загорелся. Ком.-шутка в 4 д. Спб. 1878; Семья. Ком. в 4 д. М. 1886; Господа защитники. Ком. в 2 д. М. 1889; Общество поощрения скуки. Ком. в 3 д. М. 1890. Ист.: Спис. изд. 1892, 55, 209; Гусев. 480

Александров, Вс.=Всев. Ал-др. **Лилье**
«Наблюд.» 1900. Ист.: ИРЛИ

Александров, И.=Ал-др Ив. **Яцимирский**
«Ист. В.» 1904. Ист.: Руд. и Март., 281

Александров, Л.=Л-нид Ал-др. **Полонский**
Ист.: «Голос Мин.» 1913, № 6, 290; ЭСБ, XXIV, 360

Александров, Н.= Ник. Ал-др. **Демерт**
«Искра» 1867, № 1. Ист.: Масанов, I, 87, 147

Александров, Н.=Ник. Ал-др. **Семашко**
«Соц.-Дем.» (Париж) 1911; «Нев. Звезда» 1912. Ист.: «Соц. Дем.», в IV, 5; в. VII, 199

Александров, Н. Г.=Ив. Гавр. **Александров**
Электрификация и транспорт. Ростов/Д. 1921 (совм. с Г. О. Графтио). Ист.: ГПБ

Александров, П.=Прок. Ал-др. **Дилакторский**
«Этногр. Обозр.» 1898, № 1. Ист.: «Этногр. Обозр.» 1897, № 4, 191; Дилакторский, 60

Александров, П.=Пав. Ал-др. **Соколовский**
Как завелись у нас правильные артели. Спб. 1871. Ист.: Гриц. и Мерк., 401

Александров, Петр=Петр Ал-др. **Валуев**
В сб.: «Кратк. благоч. чтения». Спб. 1884: стихи. Ист.: Венгеров, Слов., IV, отд. II, 56

Александров, Петр=Петр Ал-др. **Травин**
Доля тяжелая. Литературные, сатирические и юмористич. сочинения. М. 1914

Александров, С.=Серг. Ал-др. **Корсак**
«Р. Богат.» 1894-95. Ист.: П. Я., Русская муза. Спб. 1904, 366

Александров, С.=Ал-др Мих. **Скабичевский**
«Неделя». Ист.: Смирнов, 371

Александров, Х.=В. **Миллер**
ЕЭ. Ист.: ЕЭ, I, 767-68

Александров (Девица-кавалерист)=Над. Андр. **Дурова**
«Б-ка д. Чт.» 1838, XXVII. Ист.: «Ист. В.» 1901, № 12, 1122 (Н. И. Кутше)

Александров (Девица-кавалерист), Александр Андреевич=Над. Андр. **Дурова**
В сб.: Сто русских литераторов. Т. I. Спб. 1845. [В огл.] Ист.: Голицын, 9, 88 (без слов «Девица-кавалерист»)

Александров (М. Ольминский), М. С.= Мих. Степ. **Александров**

Александров (Н. Дурова)=Над. Андр. **Дурова**
«Отеч. Зап.» 1839, № 2. [В огл.]

Александрова, А.=Ал-дра Ал-др. **Крылова**
Священная история Нового завета. Спб. 1864. Ист.: Катал. Спб. ун., I, 10

Александрова, Е.=Екат. Ник. **Альмединген**
«Воспит. и Обуч.» 1882; «Родник» 1882; «Новости» 1882-86. Ист.: «Ист. В.» 1887, № 3, 772

Александрова, П. П.=Пелагея Павл. **Игнатьева**
Ист.: Венгеров, Спис., I, 10, 318

Александрова - Волчанская, С.=Софья Ал-др. **Вальтер**
«Задуш. Слово» 1900-х гг. и др. Ист.: «Изв. Вольфа» 1913, № 10, 167

Александрович=Ник. Ал-др. **Кузьминский**
«Бирж. Вед.» 1889-90. Ист.: Карц. и Маз., 6

Александрович, А.=А. А. **Булгаков**
Перев. и вступ. статья в книге: Шарль Бодлер. М. 1902. Ист.: Архив Венгерова

Александрович, А.=Ал-др Ал-др. **Гончаренко**
Грозный мститель (Роковые цепи). Драма в 5 д. М. 1914; Позорные ступени. Драма в 4 д. М. 1915; Дамская война. Ком. в 3 д. Пер. М. 1915; Секрет новобрачной. Миниатюра в 1 д. М. 1915 и мн. др. Ист.: Катал. ЛОДП 1913, (V, IX), 40, 41

Александрович, А.=А. Е. **Косач**
Ист.: «Кн. В.» 1902, № 15, 472

Александрович, И.=Ив. Ал-др. **Перфильев**
«Сев. Хозяин» 1919, № 4-7. Ист.: Веселовские, 81

Александрович, М.=Мих. Ал-др. **Энгельгард**
«Дело Народа» 1906; «Ж. Ж.» 1906; «Мысль» 1906; «Нов. Мысль» 1906; «Сознат. Россия» 1906; «Наша Мысль» 1907

Александрович, Н.=Ник. Ал-др. **Александров**
Ист.: Карц. и Маз., 6

Александрович, Н.=Ник. Ал-др. **Борисов**
Борьба за существование. Драма в 5 д. 1889. Ист.: «Кн. В.» 1890, № 1, 36; Катал. МОДП, 23, 190

Александрович, Н.=Ник. Ал-др. **Демерт**
«Искра» 1867, № 43

Александрович, Н.=Ник. Ал-др. **Добролюбов**
«Соврем.» 1857, № 8 [В огл.: Н. А. Александрович]. Ист.: Венгеров, Слов., I, 932

Александрович, Н.=Ник. Ал-др. **Крашенинников**
Ист.: Катал. МОДП, 36

Александрович, Н.=Н. А. **Поливанова**
Пьесы. Ист.: «Кн. В.» 1902, № 1, 14

Александрович, Н.=Ник. Ал-др. **Рубакин**
Рассказы о жаркой стране. Изд. 3. 1900; Приключения в стране рабства. Изд. 3. Спб. 1911. Ист.: сбщ. автора

Александрович, Николай=Ник. Ал-др. **Добролюбов**
«Соврем.» 1858, № 5. Ист.: Добролюбов, I, 16; IX, 526

Александрович, С.=Серг. Ал-др. **Ефремов**
Ист.: Тулуб, 6

Александрович, Ф.=Фед. Ал-др. **Орлов**
«Буд.» 1866, №№ 91-96. Ист.: Быков, 362

Александрович, Федор=Фед. Ал-др. **Герасимовский**
«Жало» (Самара) 1908, № 6

Александрович, Ю.=Ал-др Ник. **Потеряхин**
«Ран. Утро» 1908; — После Чехова. 2 чч. М. 1908-09; История новейшей русской литературы. 1880-1910 г. М. 1911. Ист.: Масанов, **Чеховиана, I**

Александрович (Ч—н), А. = Ал-др Ал-др. **Гончаренко**
Кровавые миллионы (Золотая грязь). Драма в 5 д. М. 1910 и 1912; Кинематограф супружества (Очаровательный тиран). Ком.-шутка в 1 д. М. 1910; Рынок любви. Драма в 4 д. М. 1912; Быстрота и натиск! Миниатюра в 1 д. М. 1915; Грешки моей жены. Миниатюра в 1 д. М. 1915; Иудушка. (Господа Головлевы). Драматич. сцены в 5 д. по роману «Господа Головлевы». М. Е. Салтыкова. М. 1926

Александровский, А.=Ник. Ал-др. **Семашко**
«Просвещение» 1912, № 2

Александровский, А.=Ал-др Ник. **Хачатурьян**
Ист.: Катал. ЛОДП, доп. II

Александровский, Федор=Фед. Ал-др. **Герасимовский**
«Жало» (Самара) 1908, № 7

Александрыч, Н.=Ник. Ал-др. **Демерт**
«Искра» 1867, № 43. Ист.: Масанов, I, 95, 147

Алексеев=Григ. Ал-сеев. **Алексинский**
Ист.: Деятели рев. движ., V, в. I, 72

Алексеев=Юлий Ал-сеев. **Бунин**
Несколько слов о прошлом русского социализма и о задачах интеллигенции. Нелегальное изд. 1883 г. в Харькове. Ист.: Деят. рев. движ. III, в. I, 460; сбщ. Б. П. Козьмин

Алексеев=Ал. **Лифшиц**
Ист.: Катал. ЛОДП. доп. II, 31, 32

Алексеев=Конст. Ив. **Рябцев**
«Наш Голос» 1918-19. Ист.: «Изв. ВЦИК» 1919, № 167 (719)

Алексеев, А.=Ал-др Алсеев. **Соколов**
«Пб. Газ.» 1888, № 59; «Театр. Мирок» 1892; «Развл.» 1907

Алексеев, Ал.=Ал-др Ив. **Пржевальский**
«Сарат. Копеечка». Ист.: Сушицкий, 87

Алексеев, А. А. — см. еще **Актер А. А. Алексеев**

Алексеев, В. Н.=Георг. Валент. **Плеханов**
«Соц.-Дем.» 1890, кн. I

Алексеев, Владимир=Влад. Ал-сеев. **Прохоров**
«Нов. Дня» 1887, № 260. Ист.: Карц. и Маз., 7

Алексеев, Ив.=Ив. Ал-сеев. **Белоусов**
«Вестник» 1890. Ист.: Архив автора

Алексеев, Л.=Лев Алоиз **Паночини**
«Неделя»; «Р. Богат.» 1880-82. Ист.: «Кн. В.» 1886, № 9-10 (некролог. Назван Львом Алексеевичем)

Алексеев, М. = Мих. Ал-др.

Алексеев, Михаил **Брыздников**
Большевики. Л. 1926; изд. 6. М.-Л. 1929; Зеленая радуга. М.-Л. 1927; изд. 2. 1929. Девятьсот семнадцатый. Роман. М.-Л. 1928; изд. 2. 1929; Атаманьщина. М. 1930. Ист.: ЛЭ, I, 660

Алексеев, М.=Мих. Ал-сеев. **Веневитинов**
«Огонек» 1879, № 15. Ист.: «Зап. Отд. рукописей», в. 6, 29

Алексеев, Н.=Влас. Мих. **Дорошевич**
«Буд.» 1889, № 42

Алексеев, Н.=Георг. Валент. **Плеханов**
«Лист. Соц. Дем.» 1890, № 1

Алексеев, Н. В.=Вас. Ник. **Алексеев**
Клевер и его возделывание. Изд. 2. М.-Л., 1926. Ист.: ГПБ

Алексеев, Никита=Эмиль Марк. **Беккер**
Ист.: ССП, 18

Алексеев, П.=В. **Соловьев**
Ист.: «Кн. Лет.» 1913, 25473

Алексеев, Петр=Петр Ал-сеев. **Кропоткин**
«В. Европы» 1898, кн. IV, VI

Алексеев, С.=Серг. Ал-сеев. **Белокуров**
«Моск. Вед.» 1887, № 73. Ист.: С. А. Белокуров. 1882-1907 гг., 10

Алексеев, С. **Алексеев, С. А.** = Серг. Ал-сеев. **Козлов**
«Вопр. Филос. и Психол.»; «ЖМНП» 1906-07; «Тр. Киев. Дух. Ак.» 1906; «Заветы» 1912; ЭСБ, XXXII, XXXV-XLI и отд. изд. Ист.: Венгеров, Спис., 1, 14

Алексеев, С. = Ал-сей Степ.

Алексеев, Степан **Суханов**
Цивилизация. Картинка в 1 д. М. 1914 и др. пьесы и период. изд. Ист.: Архив Венгерова; Катал. ЛОДП 1913, (V, XIX); 1926, доп. II

Алексеев, Ф.=Фед. Ал-сеев. **Кони**
«Лит. Газ.» 1840-х гг. и др. Ист.: Венгеров, Слов., I (VIII), 406

Алексеев, Ф.=Фил. Ал-сеев. **Терновский**
«Правосл. Обозр.» 1862, №№ 3, 10. Ист.: Ефремов, Указ «Правосл. Обозр.»

Алексеев-Заволжский, И.=Ив. Ал-сеев. **Хомутов**
«В. Ниж. Кооп. Союза» 1912. Ист.: сбщ. И. А. Назаров

Алексеев-Кунгурцев, Н.=Ник. Ал-сеев. **Алексеев**
Брат на брата. Истор. повесть-хроника. Спб. 1905; Огневой еретик. Церк.-истор. повесть из XVII в. Спб. 1905. Ист.: «Слово» 1905, № 184

Алексеев-Кунгурцев, Н. А.=Ник. Ал-сеев. **Алексеев**
Федосеевский владыка. Повесть из истории раскола XVIII в. Спб. 1903

Алексеева, А.=Анна Алекс. **Левенсон** (Бренко)
Ист.: Катал. МОДП, 275.; Слов. сцен. деят., I, 28

Алексеева, А.=Анна Ал-сеев. **Сорнева**
«Р. Мысль» 1883, №№ 7-8. Ист.: «Нов. Время» 1891, № 5587

Алексеева, М.=Мария Ал-сеев. **Горячковская**
«Колокол» 1908. Ист.: ИРЛИ

Алексеевич=Мод. Ал-др. **Кротов**
«Автон. Якутия» 1926. Ист.: Грибановский, I, 68

Алексеевич, К.=Конст. Ал-сеев. **Ковалев**
«Раб. день» 1912. Ист.: сбщ. автора

Алексеевский=Як. Фед. **Мултановский**
«Вят. Край»; «Вят. Жизнь»; «Вят. Речь» 1890—1900-х гг. Ист.: Архив Венгерова

Алексей С.=Симон Фед. **Сабуров**
Ист.: Катал. МОДП 1926, доп. I и др.

Алексин=Анат. Георг. **Гоберман**
Ист.: ССП, 18

Алексин, С. **Алексин, С. А.** = Серг. Ал-сеев, **Тяпкин**
Доброволец Настя. (В поход! На войну!)

Музык. мозаика в 1 д. М. 1914; На шаг от преступления. Оригин. шутка в 1 д. М. 1914; Что такое кабаре? Юмористич. монолог в 1 д. М. 1914; Корневильские колокола. Ком. опера в 1 д. Пер. М. 1915; Проклятие отца. (У порохового погреба). Драматич. эскиз в 1 д. М. 1915; Кабачек «Зеленая крыса». Опер. в 1 д. Пг. 1915; Наконец одни. Опер. в 1 д. Пер. Пг. 1915; Ужин с приключениями. Ком. в 1 д. с переодеванием. М. 1915 и мн. др. Ист.: Катал. МОДП; Венгеров, Спис., I, 12

Алексис=Ал-сей Ив. **Мухин**
«Курск. Губ. Вед.» 1900, №№ 263, 275; 1901, №№ 72, 179, 274; 1902, № 28. Ист.: Указ. к «Курск. Губ. Вед.» за 1900-908 гг.

Алексис Пэк=Влад. Ал-др. **Ашкинази**
«Нов. Дня» 1904-05; «Новости» 1905

Алексиус Педро=Ал-сей Петр. **Подуров**
«Буд.» 1883, № 2. Ист.: см. «Педро, А.»

Алектор=Ник. Ал-др. **Лейкин**
«Стрек.» 1870-80-х гг.; «Осколки» 1881-1906. Ист.: На т. л. кн. автора: Ради потехи. Спб. 1879; Гусев, 480

Аленецкий=Ал-сей Влад. **Каменский**
Стихи 1920-х гг. Ист.: «В. Лит.» 1921, № 10 (34)

Аленицын, Д.=Влад. Дм. **Аленицын**
«Нива» 1892, № 32. Ист.: Ред. «Нивы»

Алесь Полесский=Ал-др Конст. **Шенько**

Алехо=Ал-др Ник. **Васильев**
Ист.: Венгеров, Спис., I, (XXXVII)

Алеша=П. **Джапаридзе**
«Бак. Раб.» Ист.: ИРЛИ

Алеша К—цын=Ал-сей Ром. **Казицын**
«Буд.» 1870

Алеша Попович=Ал-сей Ив. **Дорогин**
«Дерев. Коммуна». Ист.: Архив Венгерова

Алеша Попович=Ал-сей Арс. **Ивановский**
«Сиб. Газ.» 1880-х гг. Ист.: ЭСБ, доп. II, 805-06

Алеша Попович=Георг. Евкент. **Петтер**
«Буд.» 1912-13

Алеша Попович=Мих. Ник. **Соймонов**
«Шут» 1883. Ист.: В кн. автора: Недопетые песни. Спб. 1891, 249; Сальников, 427

Алеша Чудилович=Ал-сей Ник. **Будищев**
Богатый гость Терентьище. Спб. 1892; Царевич Май. (Сказка о любви). Спб. 1894. Ист.: «Царевич Май» перепеч. в кн. автора: Стихотворения. Спб. 1901, с. 115-42

Алешин=Ал-сей Ал-сеев. **Држевецкий**
Ист.: сбщ. автора

Алёшин, Вл.=Влад. Ал-сеев. **Попов**
Цветник. Сб. рассказов, сказок, притч и легенд. М. 1908; Лесные сказки. М. 1915

Алешин, П.=Полиен Ник. **Яковлев**
В детск. журн.

Алешин (псевдоним), Вл.=Влад. Ал-сеев. **Попов**
Ручеек. Дет. альманах. М. 1905

Алешко=Дм. Дан. **Ярославцев**
Ист.: Катал. ЛОДП 1913, (V, XXII)

Алжеров, А.=Бор. Матв. **Азанчеев**
Современный Онегин. Ком. оп. в 3 д. [совм. с Л. Гуляевым]. Ист.: Катал. МОДП, 111, 275, 336

Али=А. П. **Федоров**
«Голос Москвы» 1909. Ист.: «Ран. Утро» 1909, № 100 (в отд. «Мировой суд»)

Али=Ник. Ефим. **Эфрос**
«Нов. Дня». Ист.: сбщ. Н. П. Кашин

Али-Баба=Ал-сей Петр. **Петров**
«Шут» 1890-91; «Стрек.» 1890-92; «Буд.» 1894. Ист.: Карц. и Маз., 7

Алибий=И. В. **Андреев**
«Туркест. Вед.» 1903, № 51; 1906, № 95. Ист.: Бетгер, Роспись, 27, 30, 40

Аливкон=Ал-сей Ив. **Коноров**
«Буд.» 1908; «Лодз. Лист.» 1910-х гг.; — Собрание сочинений. Лодзь. 1910. Ист.: Архив Венгерова

Алиев, Н.=Ник. Ник. **Кисель**
Ист.: сбщ. В. А. Виделиус

Алиен=Ник. Ник. **Козьмин**
«Вперед»; «Россия» (Харбин) 1920-22. Ист.: сбщ. автора

Алиен, В.=Вера Павл. **Калицкая**
«Всеоб. Ж». 1910-11

Аликбер=Ал-др Ник. **Будищев**
«Буд.» 1890-91. Ист.: ИРЛИ

Алим=А. **Маслов**
Ист.: «Кн. Лет.» 1925, 6846

Алин, В.=Вас. Вас. **Огарков**
Ист.: Архив Быкова

Алин, Леонид=Л-нид Л-нид. **Номикос**
Осенняя сказка. Спб. 1910. Ист.: сбщ. П. Б. Горцев

Алин, Н.=Ник. Мих. **Киров**
«Сузд. Крест.» 1926. Ист.: сбщ. И. А. Назаров

Алисовский, Н.—см.: **Алпеовский, Н.**

Алицкий=Як. Марк. **Гольденберг**
«Крокодил» 1923, № 32

Алиф=М. С. **Андреев**
«Туркест. Вед.» 1902, № 1. Ист.: Бетгер, Роспись, 26, 40

Алкандров=Ал-др Мих. **Скабичевский**
«Устои» 1882, №№ 1, 6, 9, 12

Алкандров, А.
Алкандров, С. } =Ал-др Мих. **Скабичевский**
«Неделя» 1862; «Невск. сб.» Спб., 1867. Ист.: Архив Венгерова; Гусев, 480; Быков, 362

Алко=Н. **Аркадьев**
Пути Октябрьской революции [Харбин] 1922; Ист.: «Нов. Р. Книга» 1922, № 5, 50; Dumesnil, 369

Алконост=Влад. Ефим. **Белинский**
Ист.: Архив Венгерова

Алла-ли=Дм. Петр. **Багратион**
«В. Р. Конницы» 1906 и в др. воен. журн. Ист.: Афанасьев, II, 25

Алла-Шах-Кызыл-Верды Вали=Ив. Андр. **Вашков**
«Развл.» 1877, № 37. Ист.: Масанов, II, 174

Аллар=Ал-др Бор. **Шлитт**
Ист.: Спис. МОДП, 2, 112

Аллегри=Ал-др Лаз. **Стембо**
«Бирж. Вед.» 1910. Ист.: ИРЛИ

Аллегро=Фед. Макс. **Кицнер**
В моск. газ. 1910-х гг. Ист.: «Утро-России» 1917, № 82 (Провокаторы в Москве)

Аллер=Бор. Абр. **Альтшуллер**
Кино-сцен. Ист.: Катал. МОДП 1927, доп. IV, 9

Алмаге=Ал-др Макс. **Герсон**
«Буд.» 1880, № 1; 1881, № 10; 1884, № 31; 1886, № 28. Ист.: Карц. и Маз., 7

Алмазов=Адр. Фед. **Рубинчик**
«Соврем.» 1906. Ист.: сб. «Р. Вед.», 152 (автор)

Алмазов, А. П.=Ал-сей Плат. **Вершинин**
Из-за благ земных. Драма в 4 д. Вятка. 1897; Привалы. Драма в 4 д. Вятка. 1897; Волчьи зубы. Драма в 5 д. Вятка. 1899 и др. Ист.: Катал. МОДП

Алмазов, Б.
Алмазов, Бор. } =Бор. Сам. **Моняк**
«Утро» 1908, №№ 7, 8;—Развод (Аграрный вопрос). Шутка в 1 д. Пг. 1914. Ист.: Катал. ЛОДП, доп. III

Алмазов, П.=Бор. Ник. **Алмазов**
«Б-ка д. Чт.» 1857, № 2: стих. «Сатирик»

Алмазов, П.=Венед. Викт. **Курилов**
Ст. по обществ. вопрос. в периодич. изд. Ист.: Венгеров, Источн., III, 347

Алмазов, С.=Сем. Львов. **Маневич**
«Жилец»; «Жилищн. Т-во» 1924. Ист.: «Кн. Лет.» 1925, № 4, 345

Алоа=Ал-др Павл. **Бейлин**
Ист.: Спис. ЛОДП, 6

Алобов=Мих. Ник. **Альбов**
«Пб. Лист.» 1865: Записки подвального жильца. Ист.: Фидлер, 178-81

Алов=А. Л. **Леонтьев**
«Кр. Газ.» 1920-х гг.

Алов, В.=Вас. Ив. **Акулов**
Ист.: Катал. МОДП 1925, доп. I

Алов, В.=Ник. Вас. **Гоголь**
Ганц Кюхельгартен. Идиллия в картинах. Спб. 1827. Ист.: Геннади, Слов., I, 229

Алов, В.
Алов, Вас. } =В. А. **Никитин**
«Голос Труда» (Александров); «Нов. Труд»; «Кр. Молодежь»; «Призыв» (Владимир); «Рассвет» (Ковров) 1920-х гг.—Как мужик Пахом в столице в небеса летал на птице. М. 1924; Как Пахом в селе Несмелом занимался летным делом. М. 1924. Ист.: сбщ. Л. С. Богданов

Алов, Вл.=М. А. **Эйзлер**
Стихи. Ист.: «Нов. Р. Кн.» 1922, № 3, 21

Алов, Н.=Н. **Брызгалов**
«Труды и дни». Ист.: сбщ. А. Р. Эйгес

Алое, А.=Ал-др Ник. **Емельянов** (Коханский)
Ист.: в кн. авт: Обнаженные нервы. М. 1895, 6

Алонзо=Ал-сей Ал-сеев. **Боровой**
«Утро России» 1915

Алонов, Н.=Ник. Петр. **Кильберг**
«Буд.» 1869, № 42, стих. «Conamore». Ист.: стих. переп. в книге автора «Пока». [Спб. 1872], изд. под пс. «Густав Ненадо»

Алоэ=Ал-др Павл. **Чехов**
«Осколки» 1885-86. Ист.: Письма А. П. Чехова, I, М. 1912, 106

Алпатин, А.=Ал-др Мих. **Лопатин**
Ист.: Катал. МОДП, 106, 241, 345, 356

Алпатов, Лев=Лев Мих. **Пришвин**
Сахалин. (Путевые записки этнографа) М. 1930. Ист.: Всесоюз. к. п.

Алпатьни, А.=Ал-др Мих. **Лопатин**
Ист.: Катал. МОДП, 241, 345

Алпеовский
Алпеовский, Н. } =Ал-др Петр. **Пятковский**
«Кн. В.» 1861, № 14/15; 1862, № 8; «Гудок» 1862. Ист.: Масанов, III, 11, 12, 13, 15, 16, 19

Алтаев, А
Алтаев, Ал.
Алтаев, Александр } =Марг. Влад. **Ямщикова**
«Юн. Россия» 1900-х гг.; «Всходы» 1901; «Нов. Век» 1901; «Правда» 1918; «Голос Мин.»; «Пламя» 1920; «Юн. Строители» 1923 и мн. др.;—Юноша-поэт. Спб. 1899, Черная смерть. М. 1907; Ян Гус из Гусинца. Изд. 2. М. 1907; От земли. М 1908; Апостол истины. Спб. 1908; Дети скорби. М. 1908; Сын рудокопа. Изд. 2. М. 1908; Троцновский пан. М. 1908, Робинзон Крузо. Спб. 1909; Светочи правды. М. 1909 и др. Ист.: «Юн. Россия» 1909, № 1, 172; Венгеров. Спис., I, (XX)

Алтайский, Николай=Ник. Ефим. **Добычин**
Ист.: Катал. МОДП 1925, доп. V

Алтайский, Петр=Петр Сем. **Парфенов**
«Дальневост. Обозр.»; «Кр. Знамя»; «Вперед»; «Шанхайск. Жизнь»; «Дальневост. Путь» с конца 1910-х гг.;—Уроки прошлого. Харбин 1921; Гражданская война в Сибири. Новониколаевск 1923 [переделка книги «Уроки прошлого»]. Ист.: сбщ. автора: «Кн. Лет.» 1925, 13-27

Алфей Г.=Алфей Крон. **Галкин**
«Моск. Вед.» 1895. Ист.: ИРЛИ

Алц=Конст. Арс. **Михайлов**
«Шут» 1895-97. Ист.: см. «Альцест»

Аль=Конст. Арс. **Михайлов**
«Шут» 1899. Ист.: см. «Альцест»

Альбатрос=Влад. Вас. **Панфилов**
«Возрождение»; «Курьер»; «Курьер-Копейка»; «Тифл. Лист.» и бакин. газ. 1900-х гг. Ист.: сбщ. Б. П. Козьмин

Альберт=Альб. Карл. **Гермониус**
«Минута» 1883. Ист.: Карц. и Маз., 7; У Васильева (308) пс. приписан К. В Назарьевой

Альберт=Григ. Исаак **Лурье**
«Кат. и Ссылка» 1930, т. LIII: Павел Федор. Теплов.., и в др. Ист.: На т. л. брош.: Антон Антонович Костюшко-Валюжанич 1876-1906. М. 1926

Альберт=Анна Ал-др. **Энквист**
«Птицеводство». Ист.: Архив Венгерова

Альбинский, А.
Альбинский, К. А. } =К. А. **Рихтер**
«Р. Обозр.» 1894, № 6; 1895, №№ 5, 11; «Р. Слово» 1895, № 6; «Нива» 1890-х гг. Ист.: Спис. изд. 1896, 196

Альбов=Ал-др Ал-сеев. **Богданов**

Альвин-Старый=Ал-др Ник. **Емельянов** (Коханский)
«Шутенок» 1900-х гг.

Альвинг, Арсений=Арс. Ал-сеев. **Смирнов**
«Крым. Курьер»; «Р. Ривьера»; «Пятигорск. Эхо»; «Утро России»; «Путь»; Сб. «Жатва» и др.; — Наденька Артенева.

Повесть. [М. 1928]. Ист.: Архив Венгерова

Альгин, Ан.=Анат. Евг. **Скачко**
В предрассветном тумане. Рассказы. Спб. 1906. Ист.: Катал. МОДП 1927, доп. IV, 12

Альд, Ю.=Юлий Исаев. **Айхенвальд**
«Курьер» 1898-99; «Р. Мысль» 1901, № 19; 1903, № 8; 1904, № 8; 1905, №№ 1, 8; 1906, №№ 5, 8 и 9. Ист.: Венгеров, Слов., VI, 314 (автор)

Алькор=Евг. Ив. **Попов**
«Маяк» 1917; — Научные развлечения. Первонач. знакомство с физикой, химией, физиологией и математикой в опытах и развлечениях, Савиньи. С фр. М. 1913. Ист.: Толстой, LXXII, 508

Альмаге=Ал-др Макс. **Герсон**
«Развл.» 1881; «Буд.» 1880-88; «Осколки» 1881-1888. Ист.: «Осколки» 1888, № 44

Альманович, С. А.=**Сальманович**
«Стрек.» 1882. Ист.: ИРЛИ

Альмар=**Выдрин**
До завтра. Кино-пьеса в 7 ч. М. 1929.; Каин и Артем. Драма в 6 ч. М. 1929; Новыми путями. Производство ВУФКУ. М. 1929; По Туркмении и Бухаре с кино-аппаратом. М. 1929; Саба. М. 1929. Ист.: Всесоюз. к. п.

Альми=А. **Радзиевский**
«Сатирикон» 1908; «Стрек.» 1908; «Нов. Сатирикон» 1917. Ист.: ИРЛИ

Альминский, П.=Ал-др Ив. **Пальм**
«В. Европы» 1872, №№ 10-12; 1873, №№ 2, 3; 1874, №№ 10-11; — Алексей Слободин. Спб. 1873. Ист.: «Ист. В.» 1886, № 1, 256

Альмод=А. **Каррик**
Ист.: Архив Венгерова

Аль-Рашинд, Ю.=Юлий Павл. **Де-Сен-Лорар**
Ист.: Спис. ЛОДП, 3, 12

Альский=Евг. Плат. **Иванов**
«Театр в Карикат.» 1914. Ист.: см. Стальский

Альт=Арк. Тим. **Аверченко**
«Меч» (Харьков) 1907

Альт=Григ. Петр. **Альтерсон**
«Буд.» 1896, 1902-08; «Развл.»; «Осколки» 1880-1890-х гг. Ист.: сбщ. автора

Альт=Влад. Ал-др **Гарлицкий**
«Хлыст» 1908, № 1. Ист.: сбщ. автора

Альт=Иллар. Сем. **Ремезов**
Ист.: Архив Венгерова

Альт — см. еще Твой муж и страдалец Альт

Альт, Г.=Григ. Петр. **Альтерсон**
«Буд.»; «Осколки»; «Развл.» 1880—1900-х гг.; «Наблюд.» 1885, № 12. Ист.: сбщ. автора

Альтер, Сергей=Серг. Ал-сеев. **Милов**
Ист.: «Рос. Библиогр.» 1881, № 10, 294

Альтерно=Дм. Ал-др **Клеменц** и Ал-сей Ал-сеев. **Макаренко**
«Спб. Вед.» 1903, №№ 5, 24, 86, 98, 100, 132: Новый сборник статей о Сибири; «Сиб. Вопросы» 1908, №№ 33-34 [переп. предыдущ. ст.]. Ист.: «ИВСОРГО» 1916, XLV, 308, 351

Альф=Иос. Моис. **Берхин**
Ист.: Катал. МОДП 1929, доп. III, 8

Альф=Ал-др Ал-сеев. **Богданов**
«Волж. Утро». Ист.: Архив Венгерова

Альф=Емельян Игн. **Игнатьев**
«Киев. Слово» 1890-х гг.; «Родн. Нива» 1900-х гг.; «Бирж. Вед.» 1904; «Момент» 1907; «Мир» 1908; «Новости» 1902. Ист.: «Слово» 1906, № 393

Альф Омегин=Ал-др Ив. **Красницкий**
Ист.: Архив Венгерова

Альфа=Л. Ф. **Алексеенко**
Ист.: На т. л. кн. автора: Стихотворения. В. І. Елизаветград 1918

Альфа=Григ. Петр. **Альтерсон**
Юморист. журн. 1890-1900-х гг. Ист.: сбщ. автора

Альфа=Влад. Ал-др. **Андерсон**
«Буд.» 1878, № 5; 1883, № 5; «Моск Лист.» 1882; «Светоч» 1882; «Шут» 1880-х гг. Ист.: «Библиограф» 1886, № 12 (П. В. Быков)

Альфа=Ал-др Ал-сеев. **Богданов**
Ист.: «Кр. Новь» 1927, кн. II, 230

Альфа=Бор. Ник. **Бугаев** (А. Белый)
«Мир Искус.» 1903-04; «Весы» 1904-09. Ист.: «Лит. Россия». М. 1924, 16 (автор)

Алфа=Емельян Игн. **Игнатьев**
«Маляр» 1906

Альфа=П. З. **Крачкевич**
Ист.: «Р. Книга» 1921, № 5, 27; Dumesnil, 568, 638, 653

Альфа=Ал-сей Ив. **Ксюнин**
«Веч. Время» 1911-17. Ист.: ИРЛИ

Альфа=Анд. Павл. **Ландсберг**
«Р. Сатир. Лист.» 1887-88. Ист.: Карц и Маз., 8

Альфа=Мария Дм. **Лукашевич**
Ист.: Катал. ЛОДП, доп. IV

Альфа=В. А. **Никонов**
«Прол. Путь» 1931. Ист.: сбщ. Н. Н Столов

Альфа=Ал-сей Л-нид. **Фовицкий**
В прессе 1920-х гг. Ист.: «Нов. Р. Книга» 1922, № 10, 38

Альфа и Омега=Влад. Игн. **Хиляк**

Альфа, Е. И.=Емельян Игн. **Игнатьев**
«Партизан» 1906

Альфа-Бэта=Ал-др Иос. **Гзовский**
«Смолен. Изв.» Ист.: сбщ. Г. А. Смольянинов

Альфа-Вита=Афан. Вас. **Васильев**
«Благовест» 1890, в. І. Ист.: Карц. и Маз., 8

Альфа Дельта=А. И. **Долинов**
«Жизнь и Искус.» (Киев). Ист.: «Киев Мысль» 1909, № 163

Альфред=А. **Трей**
«Шут» 1910. Ист.: ИРЛИ

Альфред, Г.=Альфред Людвиг. **Геллер**
Нас не запретишь (Пролетарская молодежь в Гамбургском восстании). М.-Л. 1929; Нас не запретишь! Для детей среднего и старшего возраста. М. 1930. Ист.: Всесоюз. к. п.

Альфред, Ж.=Ив. Каз. **Быковский**
Ист.: Спис. изд. 1903, 122; 1905, 450

Альцест=Евг. Як. **Генис**
Ист.: Катал. МОДП 1924, доп. VI

Альцест=Конст. Арс. **Михайлов**
«Буд.»; «Осколки»; «Развл.»; «Родина», «Стрек.»; «Циклист»; «Шут» 1890-1906; «Аргус» 1906. Ист.: сбщ. автора

Альцест=Влад. Карл. **Петерсен**
«Нов. Время»; «Спб. Вед.» 1800-х гг. Ист.: Архив Венгерова; «Ист. В.» 1906, № 3, 1095

Альцест=Дм. Матв. **Позднеев**
Ист.: Ученая и лит. деятельность Д. М. Позднеева. Пг. 1914, 25

Альцест=А. П. **Таллер-Непринцев**
«Тифл. Лист.» 1899-1900. Ист.: Теречанин, 26

Альцест=Георг. Мих. **Туманов**
«Нов. Обозр.» 1891, №№ 2605, 2622; 1892, № 2807. Ист.: Архив Венгерова

Альцест-Мизантроп=Конст. Арс. **Михайлов**
В юмор. журн. 1890-1900-х гг.

Альцион=Влад. Ефим. **Белинский**
Ист.: Архив Венгерова

Аляр=Конст. Арс. **Михайлов**
«Шут» 1899. Ист.: см. «Абеляр»

Аляскер=Ал-др Мих. **Чачиков**
«Веч. Москва» 1926, № 166 (774); «Кр. Звезда» 1926, № 100 (694); «Совр. Театр» 1927, № 14. Ист.: сбщ. автора

Ам=Серг. Конст. **Маковский**
«Р. Слово». Ист.: Архив «Р. Слова»

Амарант=Лев Ал-др. **Файнберг**
«Жизнь» (Одесса); «Южн. Огонек» 1918. Ист.: «Р. Книга» 1921, № 3, 28; «Нов. Р. Книга» 1922, № 8, 36

Амари, А.=Каспар-Михаил **Турский**
Идеализм и материализм в политике. Ч. 1. Женева. 1877. Ист.: Андерсон, 164

Амари=Мих. Осип. **Цейтлин**
«Совр. Мир» 1910; «Нов. Ж. д. Всех» 1911; «Заветы» 1912; «В. Европы» 1913; «Власть Народа»; «Голос России»; «Понедельник»; «Труд» 1917; — Стихотворения. 2 изд. М. 1906. Ист.: «Понедельник» 1918, № 8 (под ст. автора: Максим Волошин)

Амартол, И., **Амартол, Иоанн** = Ив. Андр. **Линниченко**
«Одес. В.» 1884; «Р. Вед.» 1895, № 274. Ист.: Сб. «Р. Вед.» 104; Шест.

Амба=Над. Як. **Гольдберг**
В кн: «Театр одноактных пьес» Сб. I. Пб. 1923; Муж дипломат. Пьеса в 1 д. П. Гибсон. Пер. с англ. Спб. 1914; Тысяча и одна хитрость. Восточная ком. в 1 д. Пг. 1915

Амбодик, **Амбодик, Н. М.** = Нест. Макс. **Максимович**
Врачебные наставления о любострастных болезнях. Пер. с лат. Спб. 1780; Словарь медико-хирургический на латинском и российском языках. Спб. 1780; Краткое испытание многих закоснелых мнений и употреблений, до беременных женщин, родильниц и новорожденных младенцев... Спб. 1781; Словарь анатомико-физиологический. Спб. 1783; Врачебное веществословие. 4 части 1784-1794; Начальные основания врачебной науки, соч. Гуме. Пер. с лат. Спб. 1786; Слово о цветущем благоустроенного государства состоянии. Спб. 1787; Физиология или естественная история о человеке, касательно его зачатия. Спб. 1787; Эмблемы и символы изданные. Спб. 1788; изд. 2. 1811; Первоначальное основание ботаники. 2 части. Спб. 1796; Новый ботанический словарь на латинском, немецком, российском языках. Спб. 1804; изд. книги: Китайский философ, или ученые разговоры двух индейцев. Спб. 1788. Ист.: ЭСУч., IV, 25; Р. деятели, I, 14; Геннади, I, 20

Амбодик, Н. М., доктор=Нест. Макс. **Максимович**
Искусство повиванья, или наука о бабичьем деле. 6 ч. Спб. 1784-86

Амбургский, Н. =Ник. Ив. **Морозов**
Аркадий Ларин или тоска о свете. Рассказ. М. 1919. Ист.: Катал. МОДП 1926, доп. VI

Амбургский-Морозов, Н.=Ник. Ив. **Морозов**
Перед рассветом. Драма в 5 д. М.-Л. 1928. Ист.: см. «Амбургский, Н»

Амбургский поэт=А. **Сергеев**
Ист.: Спис. изд. 1900, 50, 331

Амвросий=Афан. **Мочалов**
«Искра» 1903, № 35; в кн. «Пролетарская революция на Дону». Сб. 3 [Ростов н/Д 1922]; — Правда о ростовских событиях. Stuttgart. 1903

Амедей Чертополохов=Петр Вас. **Быков**
«Стрек.» 1882-85. Ист.: ЭСБ, доп. 1, 342

Амем=Ефим. Моис. **Бабецкий** и **Андр. Март. Назаров**
Ист.: Катал. МОДП

Американер=Рубин Абр. **Фридман**
Ист.: Катал. ЛОДП, доп. IV

Американец=Мих. Мих. **Владимиров**
Ист.: сбщ. П. Н. Корелин

Американский гражданин=Конст. Апол. **Скальковский**
«Нов. Время». Ист.: сбщ. автора

Американский корреспондент=Влас. Мих. **Дорошевич**
«Буд.» 1889, № 42

Аметистов=Георг. Дм. **Смагин**
Газетные статьи 1910-х гг. Ист.: Заволокин, 908; Архив Венгерова

Амикус=Петр Авг. **Монтеверде**
«Спб. Вед.» 1880; «Осколки» 1881-82; «Пб. Газ.» 1880-х гг. Ист.: Васильев, 308

Аминад=Амин. Петр. **Шполянский**
Песни войны. М. 1915 и в моск. газ. 1914-1916 гг. Ист.: из Архива Венгерова

Амнуэль, А., **Амнуэль, А. А.**, **Амнуэль, Антон** = Ник. Серг. **Николаев**
«Жизнь» (Казань) 1914; «Нов. Ж. д. Всех» 1914; «Своб. Ж.» 1914; «Мол. Гвардия» 1933; «Кр. Газ.»; «Кр. Панорама»; «Суд Идет» 1920-х гг.; «Экран» 1927;—Марат. Пьеса. Гомель. 1920; Язык интернационала. Казань. 1920; Марат. Драма. Архангельск, 1921. Ист.: Катал МОДП 1926, доп. IV; Масанов, Чеховцана, I, 33, 97

Амов, А. Д.=**Адамов**
«Ист. В.» 1913. Ист.: ИРЛИ

Амов, С.=Серг. А. **Морозов**
Завод-крепость [М. 1931]. Ист.: Всесоюз к. п.

Амор Саргиджан=Серг. Петр. **Саргиджан**
В периодике 1920-х гг. Ист.: ССП

Амори—см. **Граф Амори**

Амори, Гр.=Иппол. Павл. **Рапгоф**
«Нов. Всемир. Илл.» 1914. Ист.: см. «Граф Амори»

Аморигр=Иппол. Павл. **Рапгоф**
В период. изд. 1900-х гг. Ист.: Архив Венгерова

Аморо Саргиджан=Серг. Петр. **Саргиджан**
В периодике 1920-х гг. Ист.: ССП

Амотин=М. **Арблюм**
На т. л. брош.: Интернациональный и национальный вопрос. 1918

Амский, И.=Исаак Павл. **Абрамский**
«Ж. Витеб. Отд. Росты» 1921; «Журналист» 1921; «Красноарм. Печать» 1921; «Крокодил»; «Раб. Газ.» 1920-х гг. Ист.: сбщ. автора

Амур в отставке=Ал-др Ив. **Красницкий**
Ист.: Архив Венгерова

Амур-паша=Ал-сей Петр. **Петров**
«Буд.» 1887; «Стрек.» 1887-91; «Шут» 1888-91. Ист.: «Шут» 1892, № 41 (некролог)

Амурец=Фед. Ив. **Чудаков**
В сиб. печати. Ист.: Здобнов, 11, 54

Амурский, И
Амурский, Илья =Илья Егор. **Вшивов**
Ист.: ССП, 22

Амурский, Н.
Амурский, Николай =Ник. Петр. **Матвеев**
«Вост. Обозр.» 1901; «Уссур. Жизнь» 1906-07 и в др.;—Стихотворения, пародии и подражания. Спб. 1902; Уссурийские рассказы. М. 1904; Стихотворения. Кн. I. Владивосток. 1915. Ист.: «Буд.» 1907, № 2 (спис. сотр. «Уссур. Жизни»)

Амуряк=Мих. Мих. **Лисицын**
Ист.: Архив Венгерова

Амфи
Амфи, Ал.
Амфи, Александр = Ал-др Валент. **Амфитеатров**
«Буд.» 1885-87; «Нов. Обозр.» 1889-91; «Р. Сатир. Лист.» 1889; «Р. Вед.» 1886-91; «Каспий» 1892. Ист.: Карц. и Маз., 8; Сб. «Р. Вед.», 7

Амфитеатров-Кадышев, В. А.
Амфитеатров-Кадышев, Вл.
Амфитеатров-Кадышев, Владимир = Влад. Ал-др. **Амфитеатров**
В прессе с 1917 г.

Амыльский, Н.=Ник. Ив. **Леонов**
«Сев. Азия» 1920-х гг.;—В стране светлых лесов и степей. Как живут и чем промышляют башкиры. М. 1929. Ист.: Всесоюз. к. п.

Ан=Ной Ник. **Жордания**
«Диск. Лист.» 1910, № 2; «Луч» 1912-13; «Нов. Раб. Газ.» 1913; «Борьба» 1914. Ист.: Ленин, Соч., изд. 3, XIV, XVI, XVII; МСЭ, III, 184

Ан=Евг. Андр. **Соловьев**
«Русь» 1904-05. Ист.: «Ист. В.» 1905, № 10, 365

Анакреон наших дней=Ал-др Ник. **Баженов**
«Антракт» 1866, № 17; «В. Мод д Антракта». Ист.: В кн. автора: Соч. и перев., М. 1870, II, 236

Анакреонов, М.=Ник. Ал-сеев **Полевой**
«Нов. Живоп.» 1832. Ист.: Бег., Крав. и Мор., 221

Ананас=Евг. Эд. **Сно**
«Юмор Альм.» 1908

Ананьин=Ник. Ив. **Наумов**
«Р. Богат.» 1878: Как аукнется, так и откликнется. Ист.: Архив Агафонова

Анархисты Юры=Петр Ал-сеев. **Кропоткин**
К молодежи. [Франц. Литогр. изд.] Ист.: Кропоткин, 243

Анастасьев, А.=Ал-др Григ. **Воскресенский**
«Век» 1861, № 12. Ист.: «Лит. Наследство», 1937, № 25-26, 422, 630

Анатолин, Ф.=Фед. Ал-сеев. **Кони**
«Пантеон» 1840-50-х гг.;—Сэр Жак, или не угодно ли вам быть повешенным. Шутка-водевиль в 3 карт. Спб. 1850. Ист.: Быков, 362

Анатоль=Анат. Ив. **Леман**
«Осколки» 1883; «Развл.» 1883-85. Ист.: Карц. и Маз., 8; ИРЛИ

Анатоль=Анат. Ал-сеев. **Танков**
«Курск. Губ. Вед.» 1900, № 275. Ист.: сбщ. Н. А. Королев

Анатольев=Анат. Ив. **Фаресов**
«Молва» 1880. Ист.: БЭ, XIX, 124

Анатольский, В.=Варв. Григ. **Балбашевская**
Ист.: Катал. ЛОДП, доп. II

Анатэма=Ник. Афан. **Соколов**
«Театр в Карикат.» 1913-14. Ист.: сбщ. Е. П. Иванов

Анахорет=П. **Орловцев**
«Зритель» 1905; «Арабески» 1906, № 1. Ист.: сбщ. Н. И. Фалеев

Анахорет=Влад. Афан. **Попов**
«Заря» 1903-05. Ист.: сбщ. автора

Анахоретов=Иппол. Ив. **Монахов**
«Искра» 1864, № 16. Ист.: сбщ. П. В. Быков

Анахоретов=Плат. Андр. **Червяковский**
Ист.: Родосский, 521-22

Анвер Б.=Анвер Гадеевич **Бикчетаев**
Ист.: ССП, 23

Ангардт=Петр Мих. **Арбенин**
Ист.: Весь Петроград на 1916 г.

Ангарин=Вас. Мих. **Михеев**
«Сев. Край» 1890-х гг. Ист.: ИРЛИ

Ангаров, К.=Мих. Мих. **Константинов**
В сиб. периодике. Ист.: сбщ. автора

Ангарский, А.=Ал-др Ал-др. **Карпинский**
«Вост. Обозр.» Ист.: сбщ. А. И. Попов

Ангарский, Вас.
Ангарский, В. =Вас. Викт. **Леонович**
«Сиб. Сб.» 1892; «Нов. Слово» 1896; «Образование» 1896-97, 1906; «Сибирь» 1897; «Вост. Обозр.» 1900; «Голос» 1901; «Изв. Кр-арм. Деп.»; «Урал. Жизнь»; «Самар. Газ.» 1904; «Мысль» 1906; «Нар. Жизнь» 1906; «Нов. Лит.» 1907 №№ 1-4; «Скоморох» 1907; «Соврем.» 1911-12; «Сиб. В.» 1912-13;—Что такое торжествующая свинья? Спб. 1906 и др. Ист.: Попов, Сибирь, 229, 330

Ангарский, Н.=Ник. Сем. **Клестов**
«Киев. Мысль» 1900-х гг; «Совр. Мир» 1910-х гг.; «Творчество» 1919; «Прол. Рев.» 1928; сб. «Недра»

Ангарский (Николай), Н.=Ник. Сем. **Клестов**
В сб. «1905 год в Харькове» [Харьков] 1925: О Харьковском федеративном совете

Англоман=Мих. Ив. **Плещеев**
«Опыт Тр. ВРС» 1774-83. Ист.: «Russische Bibliothek» 1778, в. V, 428 (Бакмейстер); «Библиограф. Зап.» 1861, № 4, 103 (Дм. Кобеко)

Анд=Евг. Андр. **Соловьев**
«Русь» 1904-05. Ист.: «Ист. В.» 1905, № 10, 365

Андаев=**Ландау**
Стихи. Ист.: Архив Венгерова

Анде=Гавр. Ник. **Васильев** и Ник. Андр. **Миклашевский**
Ист.: Катал. МОДП, 39, 356

Андреев=Вера Ал-др. **Данилова** (рожд. Еракова)
«Р. Вестн.» Ист.: сб. «К свету». Спб. 1904, 327

Андреев=Ник. Гавр. **Чернышевский**
«Р. Вед.» 1885, №№ 63, 64; «Р. Мысль» 1885, № 7; 1888, № 9; 1889, №№ 1, 2;— Всеобщая история, Георга Вебера. Пер. с 2-го изд. пересм. и перераб. при содействии специалистов. Тт. I-XII. М. 1885—1890. Ист.: Венгеров, Слов., I, (XIII), 956; Языков, IX, 83

Андреев=Фед. Андр. **Щербина**
«Сев. В.» 1889, № 11: Областные заметки

Андреев, А.
Андреев, Алексей } =Ив. Вас. **Андреев**
«Дело» 1871, №№ 6-10. Ист.: «Древ. и Нов. Россия», 1877, № 10; НЭСБ, II, 799

Андреев, А.=Андр. Андр. **Евдокимов**

Андреев, А.=Арон Ал-др. **Сольц**
«Правда» 1912-14

Андреев, Александр=Вас. Дм. **Андреев**
Ист.: ССП, 23

Андреев, Борис=Бор. Андр. **Башинский**
Ист.: Катал. ЛОДП 1924, доп.

Андреев, Гр.=**Джурабаев**
«Туркестан. Вед.» 1915-16. Ист.: Л. Климович, Ислам в царской России. 1936, 390. Сбщ. Б. П. Козьмин

Андреев, Ив.=Ив. Андр. **Кубасов**
РБС: Озенбрюгген Эдуард; Окулов Григорий; Окулов М. А. и др.

Андреев, П.=Пав. Павл. **Асташев**
Ист.: Катал. ЛОДП, 4

Андреев, П.=Петр Андр. **Каратыгин**
«Сев. Пчела» 1853, № 192. Ист.: сбщ Ю. Г. Оксман

Андреев, Сергей=Серг. Андр. **Попов**
«Искры» 1902

Андреев, Ф.=Фед. Андр. **Щербина**
«Сев. В.» 1889, №№ 1, 4. Ист.: А. Н. Пыпин, История рус. этнографии, т. III, 401

Андреев-Бурлак, В. Н.=Вас. Ник. **Андреев**
«Р. Мысль» 1883, № 2;—На Волге. Спб. 1881

Андреева=Екат. Ал-сеев. **Бальмонт**
Ист.: Катал. МОДП 1925, доп. III

Андреева=Капит. Валер. **Назарьева**
Ист.: Катал. МОДП 1900, 61

Андреева, Л.=Лидия Андр. **Ефимович**
Ист.: Катал. МОДП 1926 доп. II

Андреева, Софья=Софья Макс. **Тидебель**
«Р. Слово» 1859, № 8. Ист.: Катал. Спб. ун., I, 15

Андреевич=Андр. Андр. **Евдокимов**
В кн. «В помощь рабочему». Сб. статей о профессиональном и кооперативном движении. В. I. [М. 1907]: Профессиональные союзы в провинции и всеросс. профессион. союз

Андреевич=Евг. Андр. **Соловьев**
«Жизнь» 1899-1901; «Ж. для Всех» 1901; «Науч. Обозр.» 1899; 1902; «Русь» 1904-05; — Книга о Максиме Горьком и А. П. Чехове. Спб. 1900; Опыт философии рус. литературы. Спб. 1905. Ист.: Спис. изд. 1901, 378; 1902, 397; 1906, 196

Андреевич, А.=Ал-др Андр. **Белозеров**
Ист.: сбщ. И. А. Назаров

Андреевич, А.=Андр. Андр. **Евдокимов**
В сб. «Союзное дело» №№ 1, 2. М. 1907. Ист.: Архив Венгерова

Андреевич, В.=Викт. Андр. **Фаусек**
«В. Европы» 1892, № 7. Ист.: «Р. Мысль» 1913, № 5, 48 [Н. Н. Фирсов (Л. Рускин)]

Андреевич, Н.=Георг. Валент. **Плеханов**
«Начало» 1899, № 4

Андреевич, С.
Андреевич, Серг. } = Серг. Андр. **Попов**
«Развл.» 1890-900-х гг.; «Искры» 1901, № 30

Андреевский, Д-р см. **Д-р Андреевский**

Андреевский, И. = Ив. Як. **Морошкин**
«Р. Стар.» Ист.: Родосский. 282

Андреевский, П. = П. А. **Ландсберг**
Человек и встречающиеся в нем чужеядные животн. и раст. Спб. 1873. Ист.: Быков, 362

Андреевский, Я. = Серг. Терент. **Семенов**
«Нов. Колос»; «Нужды Деревни»; «В. Европы» 1900-х гг. Ист.: сбщ. автора

Андрей = Андр. Адриан. **Вейнберг**
«Спрут» 1905-06. Ист.: сбщ. ред. ж. Б. А. Катловкер

Андрей = Андр. Никит. **Новиков**
«Веселый Ткач» 1924. Ист.: сбщ. А. Е. Ноздрин

Андрей = Арон Ал-др. **Сольц**
«Правда» 1917, № 86. Ист.: «Соц.-Дем.» 1917, № 42 (спис. сотр.)

Андрей В.=Андр. Адриан. **Вейнберг**
«Бурелом» 1905, № 1

Андрей и сыновья=Ив. Ив. **Дмитриев**
«Буд.» 1865. Ист.: ИРЛИ

Андрей К.=Ал-др Андр. **Белозеров**
Ист.: сбщ. И. А. Назаров

Андрей—р=Генр. Богд. **Блауберг**
«Молва» 1918; «Эра» 1918. Ист.: ИРЛИ

Андрей С.=Андр. Ив. **Сомов**
«Театр и Муз. В.» 1860. Ист.: Ламбины 1860, 182

Андрианов, Всеволод=Ив. Кузьм. **Кондратьев**
«Развл.» 1889. Ист.: Карц. и Маз., 9

Андрийко, М. }
Андрийко, Мих. }=Мих. Мих. **Могилянский**
«Укр. Жизнь» (Москва); «Народ» (Коломия) 1895; «Жите и Слово» (Львов); «Нов. Книга» 1922; — Анархист. Рассказ. Париж 1895. Ист.: сбщ. автора

Андрон=Андр. Адриан. **Вейнберг**
«Вампир» 1906; — Молодые побеги (Роман) Спб, 1910. Ист.: сбщ. Б. А. Катловкер

Андрусов, Л.=Л-нид Ив. **Андрусон**
«Волны» 1912, № 5

Андыбер=Ал-сей Ал-др. **Андриевский**
Ист.: Тулуб, 6

Анеко=Анат. Григ. **Бегак**
«Ю.-З. Волынь» 1912, № 586 и в др. изд. Ист.: Архив Венгерова

Анеле=Е. **Джунковская**
«Слово»; «Сем. Ж.»; «Приднепр. Край» Ист.: Архив Венгерова

Анелин=Мих. Дм. **Поливанов**
Ист.: Архив Венгерова

Анзерский=Серг. Ив. **Гусев** (Оренбургский)
«Оренб. Лист.» Ист.: Фидлер, 125

Анзимир, К.=Бор. Сам. **Перес**
Ист.: Архив Венгерова

Ани Ворбуд=Екат. Оск. **Дубровина**
«Осколки» 1881, № 6. Ист.: Карц. и Маз., 9

Анибал, Б. }
Анибал, Борис }=Бор. Ал-сеев. **Масаинов**
«В. Лит.» 1921; «Нов. Мир» 1926-32; «Книгоноша» 1926; «Наша Газ.» 1926; «Изв. ВЦИК» 1929, № 75 (3611); «Пламя» 1929; альм. «Утренники». Пг. 1922; — Время, дела и люди. Фабричные очерки. М. 1930

Анидар, О.=Конст. Мих. **Станюкович**
«Пб. Лист.» 1865. Ист.: Пономарев, 289

Аника Воин=Як. Петр. **Давыдов**
«Гаврило» (Харьков) 1925. Ист.: сбщ. С. П. Чмелев

Аникеевский, В.=Вал. Ник. **Назарьев**
«Соврем.» 1858, № 10. Ист.: Быков, 363

Анин, Д.=**Девенишский**
«Евр. Раб.» 1906. Ист.: «Молва» 1905, № 11 (спис. сотр.)

Анин, М.=Л-нид Сем. **Личков**
Ист.: Архив Венгерова

Анин, Ю. Ж.=Ив. Ив. **Голобородько**
«Руль» 1908. Ист.: см. «Южанин, И»

Анина, С.=Серг. Ив. **Степанов**
Молочно-растительный стол. 500 рецептов и полезных советов. М. 1928. Ист.: Всесоюз. к. п.

Анисимов=Ал-др Конст. **Воронский**
«Сиб. Огни» 1928. Ист.: сбщ. Н. Н. Аблов со слов автора

Аничкова, С.=Софья Ив. **Таубе**
«Шут» 1902-07; «Нов. Время» 1904-16; «Сказки Жизни» 1912. Ист.: «Кн. Лет.» 1907, 3103; 1910, 7487; 1912, 17620; Весь Петроград на 1916 г.

Анкатр=Гавр. Ник. **Васильев**, Мих. Бор. **Говоров**, Ник. Андр. **Миклашевский** и Ант. Ал-др. **Эйхенвальд**
Пьесы: Долина. Музык. драма в 3 д., Рудольфа Лотар. Пер. Одесса. 1913 и др Ист.: Катал. МОДП

Анкатр Бано=Мих. Бор. **Говоров**
Ист.: Катал. реп. пьес, 24

Анков=Влад. Степ. **Александрович**
Ист.: Катал. МОДП, 101

Анков, Л.=Ал-др Вас. **Ланков**

Анман, П.=Пав. Исаак **Розенталь**
Как происходили революции в Западной Европе. Женева. 1905; То же. Вып. II. От переворота до Учредительного собрания. Женева. 1905. Ист.: «Кат. и Ссылка» 1925, № 2 (15), 235, 241

Анна=Анна Мих. **Ребиндер**
«Родник» 1890. Ист.: ИРЛИ

Анна Г.=Анна Андр. **Горенко** (Ахматова)
«Сириус» Париж 1907

Анна Т.=Анна **Тесенская**
«Кр. Путь» 1922. Ист.: ИРЛИ

Анненков, М.=подполк. генер. штаба **Куликов**
«В. Европы» 1871; «Воен. Сб.»: О передвижении войск в Европе и Америке. Ист.: «Р. Стар.» 1906, кн. XII, 395 (В. Н. Никитин)

Анненкова-Бернар, Н. } Нина Павл.
Анненкова-Бернард, Н. П. } = **Дружинина**
«Неделя» 1896-97; «Кн. Недели» 1896-97; «Р. Мысль» 1896-900; «В. Европы» 1902, 1909; «Солнце России» 1913; — Рассказы и очерки. 1900; Бекеш. Драма в 3 д. и 5 карт. из жизни киргизского народа. Оренбург. 1923. Ист.: «Сб. на помощь учащимся женщинам». М. 1901, 153

Анненский=П. В. **Зубов**
Ист.: «Кн. Лет.» 1921, 2381

Анненский, А.=Ал-др Ник. **Орлов**
«Беседа» 1871, № 9. Ист.: Быков, 362

Анников, А. А.=**Штанников**
Новый путеводитель. Четыре пути на Иматру. Спб. 1887. Ист.: Венгеров, Книги, I, 313

Аннин=Андр. Ал-сеев. **Новиков**
Из записок агронома. Владимир 1908 Ист.: сбщ. Л. С. Богданов

Аннин, И. А.=Илья Ал-др. **Сац**
«Вост. Обозр.» 1890-х гг. Ист.: сбщ. А. И Попов

Аннов, Л.=Ал-др Вас. **Ланков**
Политической школе новый учебник. М. 1930 (совместно с А. Байдиной, Гайнулиным и др.). Ист.: Всесоюз. к. п.

Анновский=Ник. Исид. **Мишеев**
Ист.: Архив Венгерова

Анов=В. **Авдеев**
«В. Землеустр. и Переселен.» 1929. Ист.: «Кн. Лет.» 1929, 8820

Анов=Ник. Ив. **Иванов**
«Правда» 1913; «Мол. Гвардия» 1927; «Сиб. Огни» 1927-28; в сб. «Прибой». 1914. Ист.: ССЭ, I, 119

Анов, В.=В. Ник. **Лобанов**
«Лит. Газ.» 1930-х гг.

Анов, И. В.=Ив. Вас. **Иванов**
«Радуга» 1880-х гг. Ист.: Карц. и Маз., 9

Анов, Ив.=Ив. Вас. **Иванов**
Пленники. Эпизод из времен франко-прусской войны в 1 д. (По Гюи де-Мопассану). М. 1914. Ист.: Катал. МОДП, 219, 342, 358

Анов, Николай=Ник. Ив. **Иванов**
Ядовитое жало. Новосибирск. 1928; Сайрам. Новосибирск. 1929

Анова=В. Н. **Авдеев**
Ист.: «Кн. Лет.» 1929, 8820; 1931, 26980

Аноним=Ник. Мих. **Карамзин**
«В. Европы» 1803, № 16. Ист.: Пономарев, Карамзин, 52

Аноним=Дм. Дм. **Минаев**
«Дело» 1868-70, 1874. Ист.: Карц. и Маз., 9

Аноним=Ал-др Ив. **Никольский**
«Освобождение». (Штутгарт) 1900-х гг. Ист.: ИРЛИ

Аноним, Иероним=Влад. Игн. **Хиляк**
В галиц. изд.: «Слово» 1877-78, 1883-84; «Родимый Лист.» 1879-81; «Врем. Ин-та Ставропиг.» 1886; — Повести и рассказы. Львов. 1882; Славянский мир. Вып. IV. Спб. 1878 и др. Ист.: Спис. изд. 1904, 984; Левицкий, II

Анров=Ал-др Ал-др. **Навроцкий**
Ист.: Катал. ЛОДП, доп. IV, 28

Анский, А.=Изр. Моис. **Меламед**
Ист.: Всесоюз. к. п.

Анский, Я. Р.=Як. Фед. **Мултановский**
Ист.: Архив Венгерова

Ансов, И.=Ник. Мих. **Литвинцев**
В сиб. печати. Ист.: Здобнов, 33

Ант, З.=П. М. **Никольский**
«Светоч» 1906, № 7

Антаев, Макс
Антаев, Максим } =Митроф. Нил. **Ремезов**
«Буд.» 1881-83; «Москва» 1882; «Зритель» 1883; «Р. Сатир. Лист.» 1889; «Газ. Гатцука»; «Нов. Дня» 1880-х гг.

Анталек=Ал-др Ал-сеев. и А. Н. **Ханжонковы**
«Пегас» 1915, № 1. Ист.: А. А. Ханжонков. Первые годы рус. кинематографии. М.-Л. 1937, 91

Антаров, И.
Антаров, И. В. } =Рост. Ив. **Сементковский**
«Кн. Недели» 1888, №№ 5-6; «Р. Мысль» 1894, № 3; — Девичьи сны. Повесть. Спб. 1888. Ист.: Архив Венгерова; Карц. и Маз., 9

Антасов, М.=Ник. Ал-др. **Энгельгардт**

Антек=Арс. Вас. **Чирвинский**
«Черниг. Летуч. Лист.» 1907

Антикварий=А. А. **Семенов**
«Туркест. Вед.» 1916. Ист.: Бетгер, Роспись, 39, 41

Антином исходящий, член п. п. п.=Ал-сей Макс. **Пешков** (М. Горький)
Ист.: Балухатый, Горький, XXII, 125

Антипенко, А.=Парф. Мих. **Кореницкий**
«Маяк» 1844, XVIII. Ист.: «Зап. Істор.-Філол. Видділу» 1928, XIX, 209

Антирихарсон=П. [Пав. Юрьев?] **Львов**
Ист.: Венгеров, Слов., VI, 235 (Н. Бахтин)

Антисарматикус=Плат. Ал-др. **Гейсман**
«Досуги Марса» 1890; — От Берлина и Вены к Петербургу и Москве и обратно. Елизаветград. 1891; 2 изд. Спб. 1893; Германская железнодорожная сеть с точки зрения стратегического развертывания армий. Спб. 1892. Ист.: ЭСБ, доп. I, 520

Антиспатов, Михаил=Викт. Петр. **Буренин**
«Соврем.» 1863, № 4; «Искра» 1864, № 14. Ист.: Масанов, I, 58, 147

Антифебрин—см. **Д-р Антифебрин**

Антифитин, Фома=Ник. Фед. **Остолопов**
«Благонамер.» 1819. Ист.: Карц. и Маз., 9

Антихрист=Серг. Як. **Уколов**
«Пб. Лист.» 1880-90-х гг. Ист.: Карц. и Маз., 9; «Всемир. Илл.», 1897 № 1468, 273

Антокольская=Елена Павл. **Тархан-Моуравова**
Ист.: Венгеров, Спис., I, (XXXIX)

Антон=Марк Саул. **Макадзюб**
«Голос Соц.-Дем.» 1910, № 19-20. Ист.: Ленин, Соч., изд. 3, XIV, 541, 562, 592

Антон Г.=Влад. Ал-др. **Овсеенко**
Ист.: Деятели рев. движ., V, в. I, 112, 115; см. еще «Гальский, А.»

Антонио=Ант. Мартин. **Оссендовский**
«Бирж. Вед.»; «Слово». Ист.: Архив Венгерова

Антонов=Ал-др Ал-сеев. **Богданов**
«Самар. Лука» 1906 (ноябрь-дек.). Ист.: Архив Венгерова

Антонов=Анат. Вас. **Луначарский**
«Работник» 1899, № 5-6. Ист.: С.-д. изд., I, 32

Антонов, А.=Ал-др Ал-сеев. **Богданов**
«Самар. Лука» 1906. Ист.: Здобнов, 57

Антонов, В.=Влад. Ал-др. **Овсеенко**
Ист.: «Дерев. Правда» 1917, № 19

Антонов, Г.=Анат. Вас. **Луначарский**
«Лист. Работника» 1896, № 2. Ист.: С.-д. изд., I, 33

Антонов, З.=П. М. **Никольский**
«Борьба» 1906, №№ 5 и 7; «Вопр. Дня» 1906, № 1; в сб. «Вопросы дня». М. 1906

Антонов, Конст.=А. **Зарницын**
Пер. с нем. Ист.: Венгеров, Спис., I, 293

Антонов, М.
Антонов, Мих. } =Мих. Ив. **Булгаков**
«Речь»; «Былое» (Париж) 1907-08; — Евангелие русской социал-демократии. Спб. 1907; Н. Г. Чернышевский. М. 1910. Ист.: НЭСБ, VIII, 482

Антонов, Н.=Ник. Мих. **Лукин**
«Наш Путь»; «Правда» 1913; — Германская соц.-демократия и война. М. 1919 и др. Ист.: «Соц.-Дем.» 1917, № 42 (спис. сотрудн.); «Кн. Лет.» 1920, 0507

Антонов, Н.=Влад. Ал-др. **Овсеенко**
«Пг. Правда» 1922-24. Ист.: ИРЛИ

Антонов, П.=Петр Петр. **Дудоров**
Рассказы из сибирской жизни. М. 1901; Приключение белки-бабочки. М. 1911; Под крылом. Очерки и рассказы. М. 1912. Ист.: см: 1) «Антонов-Орловец, П.» и 2) «Орловец»

Антонов, Петр=Григ. Спир. **Петров**
«Р. Слово» 1905. Ист.: Архив «Р. Слова»

Антонов, Ф.=Гилярий **Вебер**
«Иркут. Губ. Вед.» 1860, № 5; «Морск. Сб.» 1860, №№ 4 и 5; «Р. Инвалид» 1860, №№ 54—56. Ист.: «Моск. Вед.» 1865, № 281 (Дм. Завалишин, в ст.: Амур и Новониколаевск)

Антонов-Овсеенко
Антонов-Овсеенко, В.
Антонов-Овсеенко, В. А. } =Влад. Ал-др **Овсеенко**
«Красноармеец» 1919; «Кр. Газ.» 1920; «Кр. Балт. Флот» 1920-х гг.; «Прол. Рев.»

1922, № 10; «Нов. Мир», 1927; — Отд. изд. Ист.: Деятели рев. движ. IV, в. I, 115

Антонов-Орловец, П.=Петр Петр. **Дудоров**
Наш враг и др. расск. М., изд. М. Клюкина...

Антонов-Саратовский
Антонов-Саратовский, В.
Антонов-Саратовский, В. П.
} Влад. Павл. **Антонов**
«Прол. Рев.» 1922-26; «Комсом. Правда» 1931-32; «На суше и на море» 1932, и отд. изд. книги. Ист.: Деятели рев. движ., V, в. I, 113, 114

Антонова, Е. И.=**Герсдорф**
Ист.: «Кн. Лет.» 1917, № 38, 8640

Антонович=Як. **Назаренко**
Ист.: «Кн. Лет.» 1921, 2645

Антонович, Дм.=Дм. Ант. **Христодуло**
Ист.: Катал. МОДП 1929, доп. II

Антонович, И.=Иппол. Ант. **Вернер**
«Р. Мысль» 1889, № 11; — Мышенок. Ком. в 3 д., Э. Пальерона. Пер. с фр. М. 1888; то же. М. 1898; Прихоти сердца. Ком. в 3 д. М. 1887; Власть страсти. Драма в 5 д. М. [б. г.] и др. пьесы. Ист.: Катал. МОДП, 36, 173, 338, 356

Антонович, П.=Петр Ант. **Юркевич-Литвинов**
«Якорь» 1864, №№ 46-47. Ист.: Быков, 363

Антоновская, Л.=Ф. М. **Кочеров**
«Р. Мысль» 1895, № 4. Ист.: На т. л. кн. автора: Стихотворения. Спб. 1898

Антос=Ив. Полиев. **Цветков**
Ист.: Латышев, 280

Антоша=Ант. Павл. **Чехов**
«Стрек.» 1880, № 10; «Свет и Тени» 1882, № 178 (22). Ист.: Масанов, Чехов, 3, 13

Антоша Ч.=Ант. Павл. **Чехов**
«Стрек.» 1880, №№ 30. 49; «Москва» 1882, № 5; «Зритель» 1881, №№ 11, 16, 18, 21, 26. Ист.: Смирнов, Чехов, 49, 52, 53

Антоша Ч.***=Ант. Павл. **Чехов**
«Зритель» 1881, № 5. Ист.: Смирнов, Чехов, 52

Антоша Чехонте=Ант. Павл. **Чехов**
«Стрек.» 1880, № 41; «Буд.» 1881, 1882, 1885; «Зритель» 1881, № 14, 1883, № 1; «Москва» 1882; «Осколки» 1882; «Спутник» 1882; «Свет и Тени» 1882; «Нов. Дня» 1885; Альм. «Будильника» на 1882 г. М. 1882; Альм. «Стрекозы» на 1884 г. Спб. 1884. Ист.: Смирнов, Чехов, 50, 52

Антоша Чехонте — см. еще: **Заведующий календарем «Будильника» Антоша Чехонте**

Антошка-ударник=Ал-др Ильич **Стоврацкий**
«Раб. Газ.» 1930-31. Ист.: сбщ. автора

Антре-Кот — см. **Граф Антрекот**

Антроп Бермягин=Ник. Фед. **Щербина**
«Заноза» 1863, № 43: Песня для простонародных школ. Ист.: Перепеч. в кн. автора: Собр. соч. Спб. 1873

Антроп из Лисьих гор=Мих. Ив. **Волков**
«Крестьянка» 1924-25; — Байки Антропа из Лисьих гор. Л. 1926. Ист.: сбщ. автора

Антропов, П.=Петр Ал-сеев. **Оленин(?)**
«Р. Слово» 1906, №№ 35, 37. Ист.: Архив «Р. Слова»

Антский=Ант. Ив. **Стежинский**
В сб: Рус. символисты. М. 1894. Ист.: Письма Брюсова к П. П. Перцову. М. 1927, 80

Антыпенко, А. А.=Ал-др Ал-сеев. **Корсун**
«Маяк» 1842. Ист.: «Зап. Істор.-Філол. Відділу» 1928, XIX, 210

Антэй=Григ. Марк. **Редер**
«Нов. Дня» 1905-06. Ист.: «Нов. Дня» 1906, № 8117; «Р. Слово» 1906, № 34

А ну-ка кто?=Вас. Ив. **Иванов**
«Жало» (Харьков) 1906. Ист.: ibid. 1908, № 20 (А. А. Гермейер)

Анучин, Иван — см. **Губернский секретарь Иван Анучин**

Анфиса де-Чубуков=Ал-дра Урван. **Соколова**
«Нов. Дня» 1887. Ист.: см. «Чубукова Анфиса»

Анфовский, Д.= Фед. Ник. **Берг**
«Заря» 1870, № 1. Ист.: «Лит. Наследство», 1939, № 35-36, 228, 263

Анци=Л. Я. **Анци-Половский**
Ист.: Катал. МОДП 1925, доп. II

Анчар=Влад. Феоф. **Боцяновский**
«Серый Волк» 1907-08; «Бирж. Вед.» 1910-х гг. Ист.: Архив Венгерова

Анчар=Вас. Вас. **Огарков**
Ист.: Архив Быкова

Анчар=Валер. Фед. **Плетнев**
Ист.: Архив Гослитмузея

Анчар=Адольф Харит. **Рабинович**
«Одес. В.»; «Одес. Лист.» Ист.: Архив Венгерова

Анчар=Михаил Порф. **Сокольников**
«Мол. Гвардия» 1927-29. Ист.: сбщ. автора

Анчарин, П.=Петр Павл. **Баснин**
«Екатеринб. Неделя» и др. Ист.: Богословский

Анчаров=Артур **Куле**
Ист.: «Нов. Р. Книга» 1922, № 2, 46

Анчаров, А.=Ал-сей Мих. **Мутовкин**
Ист.: Катал. МОДП, 4

Анчаров, Евг.=Евг. Франц. **Бауер**
Ист.: Катал. ЛОДП, доп.

Анчаров, Н.=Ник, Андр. **Фока**
Ист.: Катал. ЛОДП, доп. V

Анчаров, Юрий=Марк Ник. **Синкель**
«Новорос. Телегр.» с 1897; «Бессар. Жизнь»; «Елизаветгр. Нов.»; «Всеоб. Газ.»; «Всеоб. Ежем.»; «Пб. Лист.». Ист.: Архив Венгерова

Анчаров-Эльстон=Ал-др Влад. **Дубровский**
Ист.: ИРЛИ

Анче=Ант. Павл. **Чехов**
«Нов. Дня» 1884, № 45; «Р. Сатир. Лист.» 1884, № 4. Ист.: Масанов, Чехов, 14

Анютин=Арк. Изр. **Анекштейн**
«Сев.-Зап. Край» 1903-05; «Нов. Заря» (Вильна); «Южн. Слово» 1905 и др. Ист.: Архив Венгерова

Анютин, А.
Анютин, Ан.
Анютин, Анат.
} =Анат. Вас. **Луначарский**
«Правда» 1904, №№ 4, 9; 1905, № 8

Анютин, М. } =Митр. Нил. **Ремезов**
Анютин, М. Н. }
«Р. Мысль» 1888-89, 1892-93. Ист.: Венгеров, Слов., I, (XVII)

Апе=Ал-сей Петр. **Подуров**
«Развл.» 1892, №№ 13, 14

Апека (псевдоним)=Анна Павл. **Кузьмина**
Собрание стихотворений. Спб. 1876. Ист.: Голицын, 11, 144

Апельсин=Мих. Сем. **Кауфман**
«Спрут» 1905-06; «Юмор. Альм» 1906-08; «Шут» 1908 и др. Ист.: сбщ. Б. А. Катловкер; Книгохранилище С. Р. Минцлова. Спб. 1913, 135

Апи=Озаис Фил. **Перельман**
Ист.: ИРЛИ

Апис=Андр. Павл. **Ландсберг**
«Р. Сатир. Лист.» 1887-88; «Р. Лист.» 1890. Ист.: Карц. и Маз., 10

Апокриф=Фед. Эд. **Шперк**
«Нов. Время» 1892-97. Ист.: В. В. Розанов, Лит. очерки. Спб. 1902, 268-74

Аполлинарий=Евг. Ив. **Вашков**, Ал-др Степ. **Рославлев** и Евг. Серг. **Хохлов**
Ист.: сбщ. Е. И. Вашков

Аполлинарис — см. **Виконт д'Аполлинарис**

Аполлон=Дм. Ник. **Садовников**
«Буд.» 1880, № 16

Аполлон Б.=Апол. Ник. **Бордгелли**
«Искра» 1860-68; «Буд.» 1865, № 52. Ист.: Масанов, I, 148, 171

Аполлон Б* }
Аполлон Б** } =Апол. Ник. **Бордгелли**
Аполлон Б*** }
«Искра» 1866-69. Ист.: Масанов, I, 148, 171

Аполлонов, Г.=Григ. Апол. **де-Канне**
«Театр и Искус.» 1916. Ист.: Спис. ЛОДП, 3, 16

Аполлонов, Г. см. еще **Пальмский, Л. и Аполлонов, Г.**

Аполлонов (Г. А. де-К.), Григорий=Григ. Апол. **де-Канне**
Франк-массон. Психолог. момент. Скэтч в 1 д., пер. Пг. 1916

Аполлонов, Гр. } =Григ. Апол.
Аполлонов, Григорий } **де-Канне**
Нелицемеры. Скэтч из америк. жизни в 1 д. (Г. А. де-К.) Пг. 1916. Ист.: Катал. ЛОДП, доп.

Аполлонов, С.=Апол. Фед. **Семенов**
«Истина» 1900-х гг.; — Стихотворения. М. 1900. Ист.: сбщ. Н. А. Рубакин

Аполлонская, Р.=Роза Карл. **Грот**
«Соврем.» 1839, т. XV. Ист.: Голицын, 11, 74

Аполлос — см. **Епископ Аполлос**

Апостол Федор=Фед. Фед. **Благов**
«Крокодил» 1923-25

Апостолов=**Бердичевский**
Объяснительная записка к демонстрируемой модели подводной лодки с вращающимся корпусом. Одесса. 1892

Аппопсеич=Петр Петр. **Немвродов**
«Театр и Искус.» с 1907. Ист.: Архив Венгерова

Апраксин=В. **Керженко**
Ист.: ИРЛИ

Апраксин, М.=Мих. Влад. **Машков**
«Владим. Газ.» 1902-03. Ист.: Мал. и Богд., I, 115, 179, 241

Апрельский=Викт. Франц. **Квецинский**
Ист.: Катал. МОДП, 35, 110

Аптекарь Карл Гершельман=Ив. Ив. **Дмитриев**
«Буд.» 1865. Ист.: Масанов, III, отд. IV, 7; ИРЛИ

Апулей=Викт. Вас. **Жуков**
«Осколки» 1899-1902; «Заря» 1903; «Нов. Время»; «Родина» 1904: «Пб. Газ.» 1904-08; «Своб. Смех» 1905-06; «Фонарь» 1905-06;—в юмористич. сб.: 1) «Злоба Дня». Спб. 1905; 2) «Петрушка». Спб. 1905. Ист.: Венгеров, Спис., I, 283

Апухтинец=Серг. Фед. **Рыскин**
«Р. Лист.» 1893, №№ 120, 153, 159, 168, 172, 184, 189, 194

Ар., Ал.=Ал-др **Ротштейн**
«Мир Божий» 1902, № 11; 1903, № 7. Ист.: Венгеров, Спис., I, 34

Арабажин, Н. } =Нат. Викт.
Арабажин, Нат. } **Арабажина**
«Сев. В.» 1896-97. Ист.: сбщ. Л. Я. Гуревич

Арабат=Ал-др Григ. **Егоров**
Ист.: сбщ. автора

Аравин, М.=Ник. Як. **Николадзе**
«Обзор» 1878-80-х гг.; «Нов. Обозр.» 1880-х гг. Ист.: сбщ. Г. М. Туманов

Аракел Дервиш=Аракел Богд. **Микаэльянц**
«Ран. Утро» 1908-09; «Утро России» и др. период. изд. 1900-1910-х гг. Ист.: Спис. чл. Моск. лит.-худ. кружка к 1 марта 1916. М. 1916, 18

Араксов, Д.=Дм. Андр. **Дмитриев**
«Вестник» 1886, № 875; «Р. Курьер» 1880-х гг.; Ужасное преступление. Оригин. ком.-фарс в 3 д. М. 1885 и др. Ист.: Катал. МОДП

Араксовы, Д. и Е.=Дм. Андр. и Е. **Дмитриевы**
Жертвы «современного Ваала». Ком. в 5 д. М. 1884. Ист.: Катал. МОДП, 96, 356

Арам=Мих. Фед. **Доронович**
Ист.: Архив Венгерова

Аранский, Василий=Вас. **Посудин**
«Лен. Волны» 1914. Ист.: Здобнов, 11, 43

Арапов — см. Ефиоп Арапов

Араратский, В.=Валентин-Валериан Викт. **Лункевич**
«Заветы» 1912, № 9; — Подвиги царизма. Кровавые дни в Баку. Женева. 1905. Ист.: Андерсон, 10, 67

Аратов, Н.=Ник. Як. **Абрамович**
Альм. «Гриф» 1900-х гг.; «Студ. Жизнь» 1900-х гг. Ист.: Архив Венгерова

Арбалет=Мих. И. **Шестеркин**
«Весы» 1904-1907. Ист.: «Весы» 1908, № 7 (От редакции)

Арбатов, П.=Пав. Ник. **Барто**
«Раб. Москва»; «Искорка» 1920-х гг. и др.; — Про кота Федьку, ежа Хавроську и белую мышку. М.-Л. 1928; Озорные [М.]. 1929 и др.

Арбатова, Елена=Владисл. Фелециан. **Ходасевич**
Ист.: Архив Гослитмузея

Арбатский, Б.
Арбатский, Борис }=Фед. Фед. **Благов**
Ист.: Катал. МОДП 1917, доп. IV, 8

Арбатский, Ф.=Фед. Федос. **Попудогло**
«Моск. Лист.» 1880-х гг.

Арбашев, Артемий=Влад. Петр. **Бурнашев**
«Землед. Газ.»; «Сел. Хоз.»; «Природа» 1876. Ист.: Лебед. и Бурн., 736; «Ист. В.» 1888, № 6, 550-51 (автор)

Арбенин=Петр Мих. **Ангардт**
Ист.: ИРЛИ

Арбенин, Г.
Арбенин, Г. А. }=Григ. Ал-др. **Пальм**
Арбенин, Гр.
Мушкатеры. Опера-буф в 3 д. Пер. с фр. М. 1881; Приключение новобрачных, или серебряный кубок. Ком. оп. в 4 д., с фр. М. 1881; Сказки Гофмана. Фантаст. оп. в 4 д., с фр. М. 1882; Сердце и рука. Ком. оп. в 3 д., с фр. М. 1883; Война французов с испанцами, или торжество любви. Ком. оп. в 4 д., с фр. М. 1884; Красный и голубой. Ком. оп. в 3 д., с фр. М. 1884; Свадьба по барабану. Военная оп. в 3 д., пер. М. 1886; Симплициус (Тайна лесника). Ком. оп. в 3 д., В. Леона перед. с нем. М. 1890; и др. Ист.: Венгеров, Слов., I, (XVII), 725

Арбенин, Григорий=Григ. Ал-др. **Пальм**
Али-Баба. Комич. опера в 4 д. М. 1890 и др.

Арбенин, Н.=Ник. Фед. **Гильдебрант**
Пьесы. Ист.: Н. Н. Ходотов. Близкое и далекое. М. 1932, 429

Арблюм-Анютин, М.=М. **Арблюм**
Интернационал и национальный вопрос. М. [1918].

Арборе=З. К. **Ралли**
Сытые и голодные. В приложении «Заключение» издателей газеты «Работник». Каруж [Женева] Б. о. г. Ист.: Андерсон, 10, 95

Арброва, Т.=Тамара Иос. **Джевецкая**
Ист.: Катал. ЛОДП, доп. IV; Спис. ЛОДП, 13

Арбузов, В.=Всев. Влад. **Филатов**
Ист.: Катал. МОДП 1925, доп. V

Арбузов, Вал.=Ив. Бор. **Смольянинов**
«Нов. Время». Ист.: Архив Венгерова

Арбут, Н.=Влад. Ив. **Нарбут**
«Журналист» 1925. Ист.: Мезьер, Слов. указ., I, 2

Арга, Алек.=Ал-др Вас. **Аргамаков**
«Полез. Упражн. Юношу» 1789. Ист.: Неустроев, 557

Арген=Арк. Сем. **Генкен**
Куплеты. Ист.: Катал. МОДП 1926, доп. VI

Аргентов, Г.=В. Н. **Серебренников**
«Прикамье», вып. I. Кунгур. 1925 и проч. Ист.: «Краеведение» 1928, № 6, 365

Арго=Абр. Марк. **Гольденберг**
«Воля Труда» 1918; «Киев. Кр. Газ.» 1919; «Заноза» 1923; «Мол. Гвардия» 1923-24; «Крокодил» 1923-28; «Кр. Перец» 1924-25; «Веч. Москва» 1927-28; «На Лит. Посту» 1926-27; «Мал. Формы Клуб. Зрелища» 1929 и отд. изд. Ист.: сбщ. автора

Арго, Н.=Пав. Бор. **Горцев**
«Приазов. Край» 1911, № 1 (лит. прил.); «Весна» 1911, №№ 21, 22, 24, 32; «Александр.-Грушев. Мал. Газ.» 1911, №№ 2, 4, 13, 20; 1912; 1913, № 49; «Нов. Ж. д. Всех» 1913, № 4. Ист.: сбщ. автора

Арго и Галицкий=Абр. Марк. и Як. Марк **Гольденберги**
Международный вокзал. (Интернац. обозр. в 1 д.). М. 1924

Аргонавт=Як. Як. **Михельсон**
Ист.: «Нов. Время» 1908, № 11632

Аргунин=Ал-др Ал-др. **Смирнов**
«Сев. В.» 1897, №№ 3, 6

Аргунин, А.=Ал-др Ал-др. **Смирнов**
«Ж. д. Всех»; «Самар. Газ.»; «Пб Жизнь» 1910-х гг. Ист.: сбщ. автора

Аргунин, С.=Ал-др Ал-др. **Смирнов**
«Сев. В.» 1897, № 8. Ист.: сбщ. автора

Аргус=Фед. Фед. **Благов**
«Крокодил» 1923-25; «Воен. Крокодил» 1925

Аргус=Ник. Ф. **Борисовский**
«Урал». Ист.: сбщ. В. А. Весновского

Аргус=Евг. Ив. **Вашков**
«Сказка и Быль» 1915. Ист.: сбщ. автора

Аргус=Гавр. Серг. **Веселитский-Божидарович**
«Голос»; «Нов. Время» 1886-1915; «Киевл.» 1898; «Веч. Время» 1914-17. Ист.: Лит. о евреях, 477, 487, 522

Аргус=Лев Ив. **Гумилевский**
Обозрение театральной жизни Саратова... Ист.: Соколов, 54

Аргус=Ник. Вас. **Игнатьев**
«Ключ» 1921-28; «Правда» (Козьмодомианск); Альм. «Заря». Казань. 1920 и др

Аргус=Иос. Арс. **Марголис**
«Гродн. Губ. Вед.»; «Сев.-Зап. Слово», «Вилен. В.», «Сев.-Зап. Край»; «Хлеб. Дело» 1890-1900-х гг. Ист.: Архив Венгерова

Аргус=Ник. Ал-др. **Миронов**
В сарат. изд. 1900-х гг. Ист.: Архив Венгерова

Аргус=Иван Фед. **Фриплер**
Ист.: Архив Венгерова

Аргус=О. О. **Эйхельман**
«Киев. Слово» 1890-х гг.; «Киевл.» 1898;—Письма из Парижа. Киев. 1898. Ист.: «Киев. Мысль» 1909, № 124 (Яр-ич)

Ардатов, А.=Ал-др Бор. **Шлитт**
«Крокодил (Одесса) 1911 и др. Ист.: Катал. МОДП 1917, доп. V, 10

Ардатов, Н.=Ник. Ал-др. **Державин**
Весеннее чудо. Сибир. сказ. Симбирск. 1915; Вещий сон Карабая. Сибир. легенда. Симбирск. 1915. Ист.: Краеведч. сб Вып. III, Ульяновск, 1928, 93-96

Ардатов-Алар=Ал-др Бор. **Шлитт**
Ист.: Катал. МОДП 1917, доп. V

Ардашев=Влад. Петр. **Бурнашев**
Ист.: «Ист. В.» 1888, № 6, 550

Ардашев=Ник. Ард. **Федоров**
Пьесы. Ист.: Катал. МОДП 1916, доп. II, 7, 31

Арденин=Георг. Влад. **Блюм**
Куплеты. Ист.: Катал. ЛОДП, доп. IV

Арденин, И.
Арденин, Иер. =Иер. Евс. **Спивак**
Арденин, Иероним
«Всеобщ. Ж.» 1911; — Веселая восьмерка. Сб. миниатюр. Спб. 1914; Долой аистов (Der gute Fogel). Ком. в 4 д., Макса Бернштейна. Пер. Спб. 1914; Amor victor. Медальоны. М. 1922; Любовь извечная. П. 1922. Ист.: Катал. ЛОДП, доп.

Арденс, Н. Н.=Ник. Ник. **Апостолов**
«Известия» 1934-36 и в др. изд. Ист.: сбщ. Б. П. Козьмин

Арди=Юрий Ив. **Данилин**
«Веч. Москва» 1928-29

Арди=Юрий Конст. **Мацеевский**
Оазис Кашин. 1918 (совм. с Олегом Полярным)

Арди=Мих. Конст. **Первухин**
«Крым. Курьер»; «Курьер»; в сб. «На Суше и на Море» (при журн. «Вокруг Света») 1910-11. Ист.: Архив Венгерова

Ардов=Елена Ив. **Апрелева**
«В. Европы» 1877, №№ 7 и 8; «Наш Век» 1877; «Р. Вед.» 1880-х гг. и в др. изд. Ист.: Сб. «Р. Вед.» 13; Быков, 363

Ардов, А.
Ардов, А. С. =Арн. Сем. **Ходоровский**
«Рампа и Жизнь» 1910-х гг.; — Евреи-евангелисты. М. 1914; Японцы — наши друзья. Пг. 1916 и др. Ист.: «Утро России» 1915, № 245 (Письмо в редакцию)

Ардов, В.
Ардов, Виктор =Викт. Ефим. **Зильберман**
«Крокодил» 1923; «Смехач» 1927-28; «Чудак» 1929-30; «Огонек» 1930 и др. Ист.: Театр. Москва 1927-28 г., 316

Ардов, Е.
Ардов, Е. И. =Елена Ив. **Апрелева**
«В. Европы» 1877; «Наш Век» 1877; «Дело» 1881, №№ 1, 4; 1884, №№ 1, 5; «Р. Мысль» 1889, № 3; 1894, №№ 4—5; 1895, № 10; «Р. Вед.» 1888-1905; «Ежем. прил. к «Ниве» 1890-1900-х гг.; — Руфина Кондоева. Роман в 5 ч. Спб. 1892; Эскизы. М. 1893; Волшебное стеклышко. Пг. 1914 и др. отд. изд. Ист.: Быков, 363; Венгеров, Слов., I, 728

Ардов, И.=Ив. Макар. **Тлустовский**
Ист.: Катал. МОДП 1918, доп. II, 1-6

Ардов, Т.=Влад. Генн. **Тардов**
«Россия» 1899-1900; «Приднепр. Край»; «Приазов. Край»; «Дон. Речь»; «Русь» с 1900; «Дон. Речь» 1904; «Слово» 1905; «Дело и Отдых»; «Р. Лист.» 1906; «Сатира» 1906; «Столич. Утро»; «Утро Свободы» 1907; «Ран. Утро» 1907-08; «Столич. Молва» 1908; «Утро»; «Утро России»; «Зритель»; «Р. Мысль»; «Соврем.»; «Нива»; «Родн. Нива» 1900-1910-х гг. — Вечерний свет. М. 1907; Дядя Квак. Сказочка. М. 1911. Ист.: Архив Венгерова; «Руль» 1908, № 50 (автор); «Изв. ВЦИК» 1918, № 246 (510) (Письма в редакцию)

Ардов-Апрелева, Е.=Елена Ив. **Апрелева**
«Р. Вед.» 1909

Ардымский=Фил. Фил. **Вигель**
«Раут» М. 1854. Ист.: Пономарев, 282

Аревальд=Арк. Вас. **Эвальд**
«Всемир. Илл.»; «Голос»; «Спб. Вед.» 1870-х гг.; — Комета. Спб. 1876. Ист.: Быков, 363; Венгеров, Слов., I, (XVII), 728

Арей=Ник. Павл. **Луговский**
«Одес. В.» 1870-х гг. Ист.: Шест

Арект, Н.=Ник. Як. **Абрамович**
«Руль» 1919. Ист.: ИРЛИ

Арельский, Г.=Степ. Степ. **Петров**
Гражданин вселенной. Историч. повесть для юношества. Л. 1925; Повести о Марсе. Л. 1925; Солнце и время. Популярная астрономия для крестьянской молодежи. М.-Л. 1926; Враг Птоломея. Биограф. роман. [Л.], 1928; изд. 2. Л. 1930. Ист.: Всесоюз. к. п.

Арельский, Грааль — см. **Грааль Арельский**

Аренс, В.=Вера Евг. **Гаккель**
«В. Европы» 1913; «Нов. Ж. для Всех»; «Совр. Лет.»; «Пламя» 1918-19. Ист.: Горький, Материалы и исслед., I, 264

Аренцов=Арк. Ник. **Петров**
«Уссур. Жизнь» 1900-х гг. Ист.: «Буд.» 1907, № 2 (спис. сотрудн.)

Арзубьев, П.=Петр Конст. **Губер**
«Веч. Звон» 1917: «Нов. Век» 1917-18; «Своб. Речь» 1917; «Р. Мысль»; «Речь». Ист.: Венгеров, Спис., I, 218

Ариадин=Ал-др Як. **Аросев**
«Соц.-Дем.»; «Творчество» 1917

Арианович, Иоасаф=Иоас. Ариан. **Любич-Кошуров**
«Буд.» 1895

Ариель=Ник. Петр. **Ашешов**
«Курьер» 1898-1903. Ист.: Венгеров, Слов., VI, 370 (автор)

Ариель=Бор. Сем. **Неволин**
Ист.: Катал. ЛОДП, доп. IV, 3, 54

Ариец=Д. Я. **Козловский**
«Слово» 1905. Ист.: «Слово» 1905, № 244 (в зам. «Вниманию «Сына Отечества»),

Арин, Д. Г.=Дм. Викт. **Виндинг** (Гарин)
«Радуга» 1886, № 28

Арион=Ник. Григ. **Огурцов**
«Голос» (Ярославль) 1909. Ист.: сбщ. автора; Архив Венгерова

Арисов, Аркадий=Конст. Густ. **Борман**
«Буд.» 1910-х гг. и др.

Арист=Влад. Фед. **Одоевский**
Ист.: Пономарев, 282

Аристархов=Арс. Ив. **Введенский**
«Р. Вед.» 1887-89, Ист.: Венгеров, Слов., I, (XVII), 460, 729, 844; II, 113; IV, отд. II, 211

Аристид Термолаки=Петр. Исаев. **Вейнберг**
Ист.: Крав. и Мор., 341

Аристотелид—рыцарь экзаметра и кавалер Полярной звезды=Матв. Мих. **Карниолин-Пинский**
«Сын Отеч.» 1824. Ист.: Венгеров, Слов., III, 148

Аришлай Шуши=Андр. Петр. **Шувалов**
«Всякая Всячина» 1769. Ист.: Семенников, Р. сатир. ж., 15

Ариэль=Степ. Ив. **Бейнарович**
«Веч. Москва» 1926-27. Ист.: сбщ. автора

Ариэль=Пав. Як. **Блиновский**
«Магнит» (Екатеринбург) 1907

Ариэль=Лев Марк. **Василевский**
Ист.: Архив Венгерова

Ариэль=Дм. Ал-сеев. **Иваненко**
«Полтав. Голос»; «Полтав. В.» 1900-х гг. Ист.: Павловский, 76

Ариэль=Ал-др Сем. **Лазарев** (Грузинский)
«Развл.» 1883-84; «Буд.» 1891-1905; «Осколки» 1902-08; «Оса» 1909-13. Ист.: сбщ. автора

Ариэль=Евг. Серг. **Синегуб**
«Р. Вед.» 1914, № 139. Ист.: сбщ. А. Н. Максимов со слов автора

Ариэль и К°=Ал-др Сем. **Лазарев** (Грузинский)
«Осколки» 1907

Аркадий=Ал-др Григ. **Егоров**
Ист.: сбщ. автора

Аркадий=Арк. Ник. **Петров**
«Р. Экспорт» Ист.: Весь Петроград на 1916 г.

Аркадий А.=Арк. Тим. **Аверченко**
«Стрек.» 1908; «Сатирикон» 1909

Аркадий А.=Арк. **Александров**
«Родина» 1900

Аркадий М.=Арк. **Маслов**
«Пб. Газ.» 1910. Ист.: ИРЛИ

Аркадий Р.=Арк. Гавр. **Родзянко**
«Соревн. Просв.» 1823, № 12. Ист.: «Р. Филол. В.» 1914, № 6, 165 (С. Н. Браиловский)

Аркадин=Арк. Григ. **Лернер**
Ист.: Катал. МОДП 1925, доп. VI

Аркадин=Влад. Ив. **Панаев**
«Благонамер.» 1821-22; «Б-ка для Чт.» 1822. Ист.: Карц. и Маз., 11

Аркадин, М.=Мих. Ал-др **Вейконе**
Ист.: Архив Венгерова

Аркадина, Н.=Анна Конст. **Фефелова**
В альм. «Пробуждение». Суздаль. 1914. Ист.: сбщ. И. А. Назаров

Аркадский, Л.=Арк. Серг. **Бухов**
«Синий Ж.» 1912; «Воскр. Веч. Газ.» 1913; «Пб. Газ.» 1913-14; «Нов. Сатирикон» 1914-18; «Солнце России» 1914-18; «Всемир. Панорама» 1915; «Ж. Ж.» 1914-15; «Барабан» 1917; «Своб. мысли» 1917; «Молва» 1918; «Пг. Эхо» 1918; «Эра» 1918. Ист.: Катал. ЛОДП, доп. IV; ИРЛИ.

Аркадский принц=Дм. Викт. **Виндинг** (Гарин)
Ист.: Архив Венгерова

Аркадченко, Аверий=Ник. Вас. **Селихов**
«Нов. Бич» (Харьков). Ист.: сбщ. С. П. Чмелев

Аркадьев=Вас. Ник. **Акинфиев**
Ист.: Катал. МОДП, 220

Аркадьев=Ал-др Григ. **Егоров**
Ист.: сбщ. автора

Аркадьев=Влад. Ив. **Лангаммер**
Пьесы. Ист.: «Кн. В.» 1885, № 21, 741; Катал. МОДП

Аркадьев, А.=Арон Абр. **Грин**
Ист.: Катал МОДП 1925, доп. III

Аркадьев, В.=Вас. Ник. **Акинфиев**
Ист.: ИРЛИ

Аркадьев, Н.=Ал-др Евг. **Пржевальский**
«Сарат. Копеечка». Ист.: сбщ. В. А. Весновский

Аркадьин=Влад. Ив. **Панаев**
«Благонамер.» 1821, ч. XIV

Аркан, М. }
Аркан, М. М. } =Мих. Мих. **Бенземан**
Без корысти. Ком. в 5 д. Киев. [1890]; Доброе дело. Нар. драма в 5 д. Киев. [1890]; Пожар. Ком. в 5 д. Киев. [1890]; Просветились. Сцены в 2 д. Киев. [1890]; Ради общественной безопасности. Шутка в 1 д. Киев. 1890; На грех мастера нет. Ком. в 5 д. Киев. 1891; Доброе начало—половина дела. Картины захолустной жизни в 2 д. Киев. 1902. Ист.: Катал. МОДП

Аркатов=Бор. Павл. **Никонов**
«Слово» 1907. Ист.: «Р. Слово» 1907, № 146 и др. изд. (спис. сотр. газ. «Слово»)

Аркатов, А.=Ал-др Аркад. **Могилевский**
Зарницы. Пьеса в 4 д. М. 1912 и др. Ист.: Катал. МОДП, 106, 271, 347, 356

Аркатов, Г. }
Аркатов, Георгий } =Бор. Павл. **Никонов**
«Нива» 1905-11; «Слово» 1906; «Момент» 1907; «Кругозор» 1913 и мн. др. Ист.: Ред. «Нивы»

Аркатов-Могилевский, А.=Ал-др Арк. **Могилевский**
Ист.: Катал. МОДП

Аркаша=Арк. **Александров**
«Развл. в Часы Отдыха» 1900; «Стрек.» 1902

Аркаша=Конст. Густ. **Борман**
«Буд.» 1910. Ист.: ИРЛИ

Аркель=Влад. Влад. **Держановский**
«Утро России». Ист.: сбщ. автора

Арко, Б.=Ал-др Павл. **Бейман** и Бор. Сам. **Моняк**
Ах, как мне хочется замуж! Ком. в 1 д. Пг. 1916; Две шутки: 1. По традиции. 2. Жена игрока (Верный талисман). Пг. 1916; Леночкины проказы. Водев. в 1 д. Пг. 1916 и др. Ист.: Катал. МОДП, доп. IV

Арков, Ю.=Ю. А. **Розенбаум**
«Кр. Рубаха» 1931 и др. изд. Ист.: «Кн. Лет.» 1934, 12866

Аркомед, С. Т.=Георг **Караджян**
«Кат. и Ссылка» 1924; — Рабочее движение и социал-демократия на Кавказе. Ч. I. Женева. 1910; Рабочее движение и социал-демократия на Кавказе (с 80-х годов по 1903 г.). М.-Пг. 1923. Ист.: Деятели рев. движ., V, в. I, 127

Аркус=Ив. Ив. **Дусинский**
Основы русской национальной политики. Одесса 1912. Ист.: сбщ. Ф. Ф. Аристов

Арл, К.=Мих. Прок. **Адамович**
«Р. Богат.» 1910, №№ 10-12; — Побег. М. 1927. Изд. 2. 1928. Ист.: Всесоюз. к. п.

Арлекин=Ник. Мих. **Ежов**
«Развл.» 1883-85; «Буд.» 1883-95; «Стрек.» 1884-85; «Оса» 1909. Ист.: Карц. и Маз., 11

Арлекин=Ив. Вас. **Казанский**
Ист.: Архив Венгерова; Венгеров, Спис., I, (XXXVII)

Арлекин=Дм. Дм. **Минаев**
«Буд.» 1870-78. Ист.: ИРЛИ

Арлекин=Арк. Вас. **Эвальд**
«Пб. Лист.» 1880-90-х гг. и др. Ист.: Быков, 363

Арлекин с Таганки=Григ. Ал-др. **Пальм**
Ист.: Катал. МОДП, 169, 216

Арматов-Риз, М. П.=Мих. Петр. **Риз**
Женская добродетель. Сц.-монолог в 1 д. Н.-Новгород. 1912. Ист.: Катал. МОДП, 94, 273, 349, 356

Армеец=Ал-др Фом. **Погосский**
«Досуг и Дело» 1867. Ист.: из бумаг архива А. В. Смирнова

Арн=Конст. Ив. **Арабажин**
«Бирж. Вед.» 1915

Арн, Вс.=В. В. **Арендт**

Арн, К.=Конст. Ив. **Арабажин**
«Р. Слово» 1907; «Бирж. Вед.» 1909-15. Ист.: Архив «Р. Слова»

Арн, К. (Solus)=Конст. Ив. **Арабажин**
«Бирж. Вед.» 1910-11; «Солнце России» 1910-11

Арндт, Б.=Бор. Фил. **Брандт**
«Мир Божий» 1901, № 1. Ист.: «Рассвет» 1907, № 16-17

Арно=Арн. Ильич **Гессен**
«Бирж. Вед.» 1907-1917; — Шаг за шагом по павильонам. Путеводитель по Царско-Сельской юбилейной выставке. Спб. 1911. Ист.: Архив Венгерова

Арновский, К.=Конст. Авг. **Тарновский**
«Моск. вед.» 1863, №№ 25, 30, 41 и др.

Арновский, Каз.=**Казарновский**
«Книгоноша» 1926

Арнольд=И. А. **Ротчев**
«Сын Отеч.» 1857. Ист.: «Ист. В.» 1892, № 11

Арнольди, С. С.=Петр Лавр. **Лавров**
Задачи понимания истории. М. 1898; изд. 2. Спб. 1903; Современные учения о нравственности и ее история. Спб. 1904; Цивилизация и дикие племена. Спб 1904; Исторические письма. Изд. 2. Спб. 1905; 1. Кому принадлежит будущее? 2. Из рукописей 90-х годов. М. 1905

Аров, Н.
Аров, Николай } =Ник. Ал-др **Александров**
«Якорь»; «Жен. В.» 1867-68. Ист.: Межов, РИБ 1865-1876, IV, 254; Быков, 369; Венгеров, Слов., I, 359; VI, 235

Аронид=Герм. Богум. **Каган**
«Р. Еврей» 1881. Ист.: Лит. о евреях, 84, 523, 532

Аронов=А. Б. **Левин**
«Юг» 1917 и др. Ист.: Ильинский 1917, 178

Арпас=Ник. Петр. **Борецкий-Бергфельд**
«Р. Слово» 1909: корр. из Будапешта. Ист.: Архив Венгерова

Аррей, М.=Марк Исид. **Аронсон**
«Чер. Шлях» 1929, № 5-6. Ист.: сбщ. С. А. Рейсер

Арс=Ал-др Ал-др. **Ростиславов**
В период изд. 1900-1910-х гг. Ист.: Архив Венгерова

Арсен=Конст. Арс. **Михайлов**
«Осколки» 1895-1900. Ист.: см. «Арсеник»

Арсен Не Гуссе=Конст. Арс. **Михайлов**
«Развл.» Ист.: сбщ. автора

Арсений=Як. Андр. **Андреев**
«Возрождение» 1909; «Южн. Раб.» 1900-х гг. и др. Ист.: сбщ. А. И. Попов

Арсений=Ал-др Григ. **Егоров**
«На Вахте»; «Торг.-Пром. Газ.»; «Экон. Жизнь» 1920-х гг. Ист.: сбщ. автора

Арсений, Г.=Илья Як. **Гурлянд**
«Нов. Дня»; «Одес. Нов.»; «Р. Слово» 1890-1905; «Театр и Искус.» 1899; «Россия» 1908 и др.; — Каприз. Повесть. М. 1895; Особый мир. Повесть М. 1897; Карьера. Повесть. М. 1906. Ист.: «Столич. Молва» 1909, № 63; «Мин. Годы» 1918, № 1-3, 109 (назван С. Я. Гурлянд); Масанов, Чеховиана, I, 100, 101

Арсеник=Конст. Арс. **Михайлов**
«Буд.»; «Осколки»; «Развл.»; «Родина»; «Стрек.»; «Циклист» 1890-1900-х гг. Ист.: сбщ. автора

Арсеникум=Ал-др Вас. **Арсеньев**
«Буд.» 1878-1881; «Стрек.»; «Шут»; «Пб. Лист.»; «Одес. Нов.» 1870-80-х гг. Ист.: Быков, 363

Арсеньев=Ал-др Григ. **Егоров**
«На Вахте»: «Торг.-Пром. Газ.»; «Экон. Жизнь». Ист.: сбщ. автора

Арсеньев, С.
Арсеньев, С. А. } =Серг. Арс. **Непеин**
«Ист. В.» 1905, № 9; — Адово дно. Вологда. 1906; Семинарская забастовка. Вологда. 1906. Ист.: Веселовские, 73, 74

Арсеньева=Е. С. **Букштейн**
Ист.: Вся Москва на 1923 г., 447

Арсеньевич, Н.=Серг. Арс. **Непеин**
Ист.: «Ист. В.» 1912, I

Арсиков=А. И. **Сурин**
Песни, куплеты, пародии. Ист.: «Кн. Лет.» 1910, 7934; 1912, 26306, 28813

Арсиков-Сурин
Арсиков-Сурин, А. } =А. И. **Сурин**
История Пьеро. Бол. драм. пантомима в 3 д. Спб. 1903; Песни и куплеты про войну 1914 г. Первый сб. Пг. 1914; Еще песня про войну. Пг. [1916]

Арский=Ник. Як. **Абрамович**
«Р. Правда» 1904; «Нов. Дня» 1905; «Пб. Газ.» 1905; «Своб. Труд» 1906; «Понедельник» 1909; «Пробуждение» 1909; «Руль» 1909 и др. Ист.: Архив Венгерова

Арский=Л. Я. **Берлинраут**
«Кр. Газ.» 1921. Ист.: «Кн. Лет.» 1917, 7528-29; 1918, 2690

Арский=Мих. Мих. **Крамалей**
Пьесы. Ист.: «Кн. В.» 1890, № 1, 36

Арский, М.=Макс. Андр. **Емелин**
Ист.: сбщ. Н. Н. Столов

Арский, Н.=Ник. Як. **Абрамович**
«Руль» 1900-х гг. и начала 1910-х гг.

Арский, Н.=Г. **Панютин**
«Р. Богат.» 1892-93; «Театр. Б-ка» 1893. Ист.: ИРЛИ

Арский, П.
Арский, П. А.
Арский, Павел } =Пав. Ал-др **Афанасьев**
Макс Линдер. Скэтч в 1 д. Пг. 1915; Где ее невинность? Ком.-фарс в 1 д. Пг. 1915; Муж без маски. Маскарадная трагиком. в 1 д. Пг. 1915; Бракоразводные дела, Миниатюра в 1 д. Пг. 1915; Долой жен-

щин. (Клуб женоненавистников). Фарс в 1 д. Пг. 1916; Граф-пролетарий. Миниатюра в 1 д. Пг. 1916; Жил да был король. Сказание в 1 д. Пг. 1916; Хочу негра (Хороший тон). Современная ком. в 1 д. Пг. 1915; Современная Мессалина. Ком.-фарс в 1 д. Пг. 1916. — Песни Борьбы. Пг. 1919; Кровь рабочего. Рассказы. Изд. 2. Пг. 1919 и М. 1926; Песни борьбы. Изд. 3. Пг. 1919; За красные Советы. Драм. этюд в 1 д. Пг. 1920; то же. Архангельск. 1920; Метла революции Рассказы. Пг. 1921-1922; Голгофа. Трагедия. (Из эпохи Парижской коммуны 1871). Л. 1924; Черная пена. Пьеса. М. 1925; Мокрое дело. Ком. М. 1927; Серп и молот. Стихи. Л. 1925 (совм. с Я. Бердниковым) и мн. др. Ист.: Катал. ЛОДП, доп. III; Спис. ЛОДП [1921], 13

Арский, Р.=Л. Я. **Берлинраут**
«Летопись» 1917; «Изв. ВЦИК» 1920; «Кр. Газ.» 1920-23; «Пг. Правда» 1921-24; «Кн. и Рев.» 1922; «Кр. Лет.» 1923-24; «Наука и техника» 1930; — Город и деревня. Тула. 1919; За что мы воюем? Тула. 1919; Производительность труда. Пг. 1919; Что дала Октябрьская революция? Тула 1919; Годовщина коммунистических субботников. М. 1920; Заработная плата и тарифная политика. Иркутск. 1920; Транспорт и продовольствие. М. 1920. Ист.: ИРЛИ

Арский, Р.=Андр. Теофил. **Радзишевский**
В доокт. рев. изданиях

Арслан=Лев Евгр. **Дмитриев-Кавказский**
«Всемир. Илл.» 1890-92. Ист.: сбщ. А. Г. Биснек

Артабан
Артабан, В. }=Григ. Спир. **Петров**
«Р. Слово» 1903-05 Ист.: Архив «Р. Слова»

Артакс=Ал-др Раф. **Аксарин**
Ист.: Катал МОДП, доп. III

Артамов, Петр=Владимир Де-ла=**Филь-де-Пельпор**
Русский заграничный сборник. Париж 1859; Голоса из России. Лондон. 1859. Ист.: Венгеров, Слов., I, (XIX)

Артамов, Петр см. еще **Вяземский мужичек Петр Артамов**

Артамонов, Разумник см. **Пограничный толмач Разумник Артамонов сын Байбаков**

Артарн-Колумбо=А. **Глаголев**
Ист.: Спис. изд. 1906, 549

Артвей см. Сэр Артвей

Артелен, М.=Мих. Евг. **Попов**
Пьесы. Ист.: Катал. МОДП, 69, 142. 174, 356

Артельный, Нил=Фед. Фед. **Сыромолотов**
«Правда» 1912 и в професс. прессе текстильщиков. Ист.: Деятели СССР, III. 137

Артельщик=Ал-др Ив. **Матюшинский**
«Самар. Газ.» 1895-96. Ист.: сбщ. автора

Артем=Артем Ильич **Ершов**
«Сиб. Вопр.» 1908-09; «Сиб. Рассвет»; «Сиб. Нед.»; «Омск. В.»; «Сов. Сибирь» и отд. изд. Ист.: Здобнов, 11, 24

Артем=Фед. Андр. **Сергеев**
«Просвещение» 1913, № 10; сб. «Три года борьбы и работы». Баку 1921 Ист.: «Изв. ВЦИК» 1921, № 163

Артем-Кубанец=Влад. Прох. **Зданевич**
«За мир и Труд»; «Кр. Кавалерист» 1918-21. Ист.: «Нов. Р. Книга» 1922, № 7, 32

Артемыч=Иона Арт. **Лаптейков**
«Труд.» (Клинцы) 1922-27; «Кр. Деревня» 1925-26 и др.

Артемьев, А.=Мих. Мих. **Коялович**
«Нов. Время» 1890-1900-х гг.; «Русь» 1903-05. «Нов. Русь» 1909; «Соврем.» 1911. Ист.: «Театр и Искус.» 1903, № 51 (спис. сотрудн. газ. «Русь»)

Артемьев, Вячеслав=Вяч. Конст. **Лисенко**
«Р. Богат.» 1908, №№ 4-7. Ист.: Архив Венгерова; Катал. ЛОДП, доп. IV

Артемьева, М.=Мария Конст. **Цебрикова**
«Дет. Сад» 1866; «Воспит. и Обуч.»; «Жен. Рукод.» 1878; «Жен. Образ.» 1886-89 и др. Ист.: Голицын, 270

Артиллерии К..... В... И...=артил. капитан Вас. Троф. **Иевлев**
Смерть цесарева. Трагедия Вольтера. Пер. с фр. Спб. 1777. Ист.: Геннади, Слов., II, 76. У Карц. и Маз. (26) подп. указ.: «В... И.»; у Смирнова (433): «К... И... В»

Артиллерии подполковникъ И... Р....= Илья Тим. **Радожицкий**
Походные записки артиллериста с 1812 по 1816 г. М. 1835. Ист.: Геннади, Спис. анон., 34

Артинов, Вл.=Влад. Ал-др. **Амфитеатров**
«Р. Слово» 1913. Ист.: Архив «Р. Слова»

Артист Алашеевский=Е. А. **Крыжин**
Ист.: Спис. изд. 1904, 995

Артист В. П. Валентинов=Валент. Петр. **Соболевский**
Бега и скачки. Сатирич. песенка. Спб. 1900

Артист Н. И. К.=Ник. Ив. **Красовский**
Вино, веселье и любовь. М. 1906; Все в Москве у нас сойдет. М. 1906

Артурский обыватель=Ник. Ник. **Веревкин**
Ист.: Спис. изд. 1905, 827; «Рассвет» 1905, № 218

Артюхов=Иоас. Ариан. **Любич-Кошуров**
Ист.: сбщ. автора

Арфин=Орест Мих. **Сомов**
«Благонамер.» 1821-22. Ист.: «Р. Библ.» 1912, кн. IV, 59, 64, 65 (А. А. Веселовский)

Архалукидзе — см. **Калужский Мюрид Князь Махмуд-Наср-Али-Архалукидзе**

Архангельская, И.=Исидора Мих. **Голубева**
«Весь Мир»; «Воскр. Веч. Газ.» 1913. Ист.: Венгеров, Спис., I, 190

Архангельская (Проценко), И. М.=Исидора Мих. **Голубева**
Утро жизни. Стихотворения. Спб. 1909

Архангельский=Фед. Петр. **Иванов**
«Грамотей» 1873. Ист.: Островский. Новые материалы. Л. 1924, 222

Архангельский, А.=Ал-др Ник. **Масленников**
В кн.: «О всероссийском рабочем съезде». Сб. статей. М. 1907
Архангельский, А.=Ал-др Степ. **Пругавин**
«Нов. Время» 1873, №№ 37, 66, 67 и 78. Ист.: Дилакторский, 60
Архангельский, М.=Мих. Павл. **Овчинников**
«Изв. Казан. Ун.»; «Сиб. Архив» 1912. Ист.: Стож, 60; «Сиб. Жив. Стар.», в. II, 144
Архелай=Влад. Ал-др. **Нелидов**
«Р. Слово» 1909-12: театр. заметки. Ист.: сбщ. В. А. Гиляровского
Археолог=Ник. Григ. **Порфиридов**
В новгород. изд. Ист.: сбщ. автора
Археолог Кузьмич=Ив. Куз. **Кондратьев**
«Развл.» 1888. Ист.: Карц. и Маз., 11
Археофил=Андр. Гавр. **Глаголев**
«Моск. В.» 1828. Ист.: сбщ. Ю. Г. Оксман
Архивариус=Петр Ал-др **Ефремов**
«Искра» 1867. Ист.: Масанов, I, 90, 91, 147, 152
Архивариус=Влад. Галакт. **Короленко**
«Полтавщина» 1900-х гг. Ист.: сбщ. А. Б. Дерман
Архивариус М. = Конст. Арс. **Михайлов**
«Осколки» 1900-х гг. Ист.: сбщ. автора
Архидиакон Спижский=Ал-др Вас. **Духнович**
Ист.: Аристов, I, 55
Архилох II=Дм. И. **Иванов**
«Шут» 1889. Ист.: Карц. и Маз., 11
Архиляк Паросский=Ник. Мих. **Белавин**
Ист.: ИРЛИ
Архимандрит Л—ъ }=архим. **Леонид**
Архимандрит Л—д } [Кавелин]
«Р. Архив» 1874, № 3; «Дом. Беседа» 1875
Архимелов=Ник. Ив. **Орловцев**
«На Лит. Посту». Ист.: сбщ. Н. Н. Захарова-Менского
Архип=Ал-др Григ. **Архангельский**
«Крокодил» 1923-32; «Крестьянка»; «Лапоть» 1926-32; «Воен. Крокодил» 1925; «Кр. Рубаха» 1930-31; в сб. «Живой Крокодил». М. 1923; — Коммунистич. Пинкертон и др. рассказы. М. 1923; Бабий комиссар. Стихи. М.-Л. 1925. Ист.: сбщ. автора
Архип — см. еще **Секретарь Крокодила Архип**
Архипов=Петр Ив. **Пашино**
«Спб. Вед.» 1870-х гг.: 2 статьи о торговле в Баку. Ист.: «Бирж. Вед.» 1881, № 195 (автор)
Архипов, В.=Вас. Серг. **Арсеньев**
«Летопись» 1913, № 1. Ист.: сбщ. автора
Архипов, Н.=Ник. Арх. **Бенштейн**
«Нов. Ж. д. Всех» 1909; «Нов. Россия» 1912; «Нов. Жизнь» 1913. Ист.; ИРЛИ.
Архипов, Н.=Ник. Ал-др. **Равич**
«Фонарь» 1917. Ист.: «Свобода» 1917, № 21 (автор: Письмо в редакцию)
Архипов, Ник. }=Ник. Арх.
Архипов, Николай }**Бенштейн**
«Сатирикон» 1909-10; «Нов. Ж. д. Всех» 1909-10; «Нов. Жизнь» 1910-15; «Солнце России» 1910-16; «Нива» 1913-15; «Своб. Ж.» 1914; «Рампа и Жизнь» 1910-х гг.;—Ее тайна. Повесть. М. 1918; Темные воды. Роман. М. 1923. Ист.: «Моск. Вед.» 1910, № 98 (в отд. «Разные известия»)
Архипов, Ф.=Фаддей Венед. **Булгарин**
«Сын Отеч.» 1823, № 3. Ист.: сбщ. А. В. Смирнов
Архипова=Вера Осип. **Шмидт**
Ист.: Катал. МОДП, 304
Архипова-Морева, Н.=Нина Ив. **Гусева**
«Жен. Дело» 1899, №№ 5-6; «Р. Богат.» 1899, № 2. Ист.: Здобнов, 11, 21
Архипович, Н.=Ник. Арх. **Бенштейн**
Ист.: ИРЛИ
Архипозономатурцкевич=**Рутковский**
Киевские брошюры 1860 гг. Ист.: Архив Быкова, в биографии Ф. Э. Ромера [сведения его брата С. Ромера]. У Пономарева (282), Карц. и Маз. (11) и в некот других источниках ошиб. прип. Фед. Эм Ромер
Архи-почтмейстер «Развлечения» Дзэт=Вас. Серг. **Карцов**
«Развл.» 1887. Ист.; см. «Дзэт»
Архи-финансист Карр=Серг. Ал-др. **Патараки**
«Шут» 1887. Ист.: см. «Карр, С.»
Арцов, К.=Вас. Серг. **Карцов**
«Нов. Дня» 1887. Ист.: Карц. и Маз., 11
Ас=Анат. Адольф. **Френкель**
«Жизнь и Искус.» (Киев). Ист.: «Киев Мысль» 1909, №№ 163, 219 (Яр-ич)
Асанов, Алексей=Серг. Тим. **Аксаков**
«Галатея» 1829, № 12: Письмо к издателю «Галатеи». Ист.: перепеч. в Собр. соч. автора. М. 1909, II, 961-62
Асгарт }=**Анат. Ив. Леман**
Асгарта }
Ист.: Спис. ЛОДП, 19, 140
Асготрет=Серг. Митроф. **Городецкий**
Серг. Мих. **Третьяков**, Ник. Ник. **Штальбаум (Асеев)**
Ист.: Катал. ЛОДП 1922, 1
Асеев, Н.=Ник. Ник. **Штальбаум**
Ист.: Спис. сотр. ж. «Проталинка»
Асенин=Ал-др Сем. **Ионин**
Родное племя. Сборник. М. 1876. Ист.: Венгеров, Слов., VI, 272 (М. Н. Мазаев)
Асещов=Эм. Львов. **Миндлин**
«Веч. Москва» 1926-27. Ист.: сбщ. автора
Асиль, В.=Вас. Серг. **Карцов**
«Шут» 1892. Ист.: ИРЛИ; см. еще «Асильсергеич, В.»
Асильев, Р.=Ал-др Ник. **Васильев**
Ист.: Венгеров, Спис., I, (XXXVII); Архив Венгерова
Асильсергеич, В.=Вас. Серг. **Карцов**
«Шут» 1886-98; «Буд.» 1887, №№ 8, 15; «Нов. Дня» 1880-х гг. Ист.: Карц. и Маз., 12
Асин, А.=Конст. Серг. **Гогель** (Острожский)
Ист.: Катал. ЛОДП 1925
Асин, В.=В. И. **Порфирьев**
Беднота от темноты, а темнота от бедноты. М. 1906; Преступники. М. 1906; Страшно жить. М. 1907

Асин, М.=Вас. Андр. **Масин**
Du choc des opinions. Ялта. 1904

Асин, Мих.=Мих. Леонт. **Кресин**
Кино-сцен. Ист.: Катал. МОДП 1925, доп. V

Асин, Т.=Наум Як. **Коган** (?)
«Р. Богат.» 1906, № 6: К статистике арестованных и ссыльных; см. еще «Тасин, Н.»

Аско=Ал-др Серг. **Скобелев** (Неверов)
«Кр. Армия» (Самара) 1918-19; в сб. пьес «Театр красноармейца». Самара. 1918. Ист.: «Изв. ВЦИК» 1923, № 295 (некролог А. С. Неверова)

Аскольдов, Рюрик=Ник. Григ. **Еремеев**
В киев. и стол. прессе. Ист.: Архив Венгерова

Аскольдов, С. }
Аскольдов, С. А. } =Серг. Ал-сеев. **Ко-злов** (Алексеев)
«Вопр. Жизни» 1905; «Книга» 1906-07; «Тр. Киев. Дух. Ак.» 1906; «Р. Мысль» 1911; «Психолог. Обозр.» 1918; «Мысль» 1922.—Основные проблемы теории познания и онтологии. Спб. 1900; Христианство и политика. Киев. 1906; Алексей Александр. Козлов. М. 1912; О связи добра и зла. Киев. 1916; Сознание как целое. М. 1918 и др. Ист.: Венгеров, Спис., I. 14. В «Утре России» 1907, № 29 (в ст. Г. Чулкова); в Спис. Венгерова, I (XX, 35), припис. С. А. Алексееву, т. е. псевд. автора

Асмодей=Петр Андр. **Вяземский**
«Моск. Телегр.» 1825-27. Ист.: Пономарев, 282; Венгеров. Слов., I, (XX), 836; Карц. и Маз., 12

Асмодей=Серг. Серг. **Гусев**
«Буд.» 1882; «Сарат. Лист.»; «Волга»; «Моск. Лист.» 1880-х гг. Ист.: Соколов, 55

Асмодей с Лиговки }
Асмодей с Песков } =Ал-др Вас. Арсеньев
Асмодей с Таврической }
Юмористич. журн. 1870-80-х гг. Ист.: Венгеров, Слов., I, 777

Асов=Ник. Петр. **Ашешов**
«Курьер» 1903, № 36

Асов=Конст. Ник. **Тарасов**
Ист.: Катал. ЛОДП, доп. II

Аспар=Лев Влад. **Гольденвейзер**
Ист.: Катал. МОДП 1925, доп. III

Аспид=Серг. Ал-др **Бердяев**
«Осколки» 1885; «Наблюд.» 1886; «Стрек.» 1890-1908; «Шут» 1890-1914; «Развл.» 1891; «Пугач» 1917. Ист.: Венгеров, Слов., III, 39

«Аспид» (псевдоним)=Серг. Ал-др. **Бердяев**
«Надсониада». Поэма из литерат. жизни. Киев. 1886. Ист.: Венгеров, Книги, II, 222

Астарта=Анат. Ив. **Леман**
Ист.: Катал. ЛОДП

Астахов, А.=Олег Л-нид. **Шиманский**
«Лит. Копейка» 1909, № 5. Плагиат; см. «Труд. Копейка» 1909, № 27 (письмо в ред. Олега Леонидова т. е. автора)

Астахов, И.
Астахов, И. Н. = Илья Ник. **Игнатов**
«Р. Вед.» 1890-1900-х гг.;—Рассказы. М. 1899. Ист.: ЭСБ, доп. I, 810

Асташев, П.=Пав. Петр. **Андреев**
Ист.: Катал. ЛОДП, доп. IV, 1

Астецов, И.=Илья Ник. **Игнатов**
Ист.: Архив Венгерова

Астов=Ал-др Ильич **Стоврацкий**
«Моск. Служащий» 1925; «Наша Газ.» 1926-29. Ист.: сбщ. автора

Астон }
Астон, К. } =Ал-др Вас. **Каменский**
«Сев. В.» 1897, №№ 8, 10, 12; 1898, №№ 2, 6-7. Ист.: ред. экз. «Сев. В.» в Музее Толстого

Астра=Ал-др Ал-сеев. **Богданов**
Ист.: «Кр. Новь» 1927, кн. II, 230

Астраханец=Ник. Фил. **Леонтьев**
«Тр. Астрах. Губ. Стат. Ком-та» 1869. Ист.: «Р. Библ.» 1911, № 6, 27

Астраханский=Ал-др Григ. **Егоров**
«Сине-Фото»; «Наша Неделя»; «В. Кинематографии». Ист.: сбщ. автора

Астров=Исаак Серг. **Повес**
«Дело Жизни» 1911; «Наша Заря» 1912-14; «Страх. рабочих» 1912-14; «Интерн. и Война» 1915; «Пролетарий» 1917. Ист.: Ленин, Соч., изд. 3, XVII, 746

Астров, В.=Вас. Конст. **Савелов**
С 1880 в столич. и провинц. период. изд. Ист.: сбщ. М. Я. Параделов со слов Л. М. Савелова; Архив Венгерова

Астров, Вл.=**Пирожников**
Под стихами в прессе 1900-х гг. Ист.: сбщ. Е. И. Шведер

Астрова, Тамара=Мих. Ильич **Ильин**
«Нов. Зритель»; «Жизнь Искус.». Ист.: сбщ. автора

Астролог=Н. **Прединский**
«Ран. Утро» 1907-08. Ист.: ibid., первые №№ 1908 г.; спис. сотр. на 1908 г.

Астроном=Феликс Эдмунд. **Дзержинский**
В польск. и литов. газ.

Астроном Серж=Серг. Ал-др. **Патараки**
«Стрек.» 1905

Ася=Евт. Конст. **Адасовский**
Охотничьи рассказы в периодике. Ист.: «Одес. Лист.» 1904, № 103

Атава=Серг. Ник. **Терпигорев**
«Отеч. Зап.» 1880, № 1

Атава, С.
Атава, Сергей =Серг. Ник. **Терпигорев**
«Отеч. Зап.» 1869-70; «Р. Богат.» 1880, № 8; «Порядок» 1881-82; «Зритель» 1881-83; «Театр. Мирок» 1884; «Новь» 1884-85; «Развл.» 1884-86; «Новости» 1885; «Ист. В.»; «Нов. время»; «Осколки» 1880-90-х гг.; «Пед. Сб.»; 1893; «Альманах» «Стрекозы» на 1884 г. Спб. 1884 и отд. изд. Ист.: Быков, 363; Венгеров, Слов., I, (XX), 847; VI, 235; ЭСБ, XXXV, 445

Атаманский, Юрий=Троф. Петр. **Колесниченко**
Пьесы. Ист.: Катал. МОДП, 203 216, 356

Атанеин, П.=Петр Фед. **Папенгут**
«Среды». Лит.-худ. сб. Н. П. Рогожина. Тверь. 1923, 14: стихи. Ист.: сбщ. Н. П. Рогожин

Ате и Бессо=Анна Ал-др. **Арабельская** и Бор. Сем. **Ольшанский**
Ист.: Катал. ЛОДП, 65, 132

Атеваз=Мих. Дм. **Поливанов**
Ист.: Архив Венгерова

Атлас=Георг. **Асов**
Ист.: «Кн. Лет.» 1924, 2859

Ато, Борух=В. Ал-др. **Раппопорт** (Регинин)
«Тиски» (Киев) 1923, № 5: Пейсаховые рассказы.

Ато, Лев=Леван Тадевосович **Атовмьян**
Ист.: Катал. МОДП 1929, доп. II, 10, 11

Атов=Пав. Л-нид. **Новиков**
«Крокодил» (Одесса) 1911. Ист.: сокращ. пс. «Скуратов»

Атом=Ал-др Вас. **Ястребский**
«Буд.»; 1880-90; «Фаланга» 1880-81; «Гусли» 1881-82; «Осколки» 1882; «Развл.» 1882; «Москва» 1882; «Стрек.» 1881-82; «Наблюд.» 1883;—Искорки. Юморист. и сатирич. стихотв., очерки и сценки. Казань. 1890. Ист.: Карц. и Маз., 12

Атомян, Л.=Леван Тадевосович **Атовмьян**
Ист.: Катал. МОДП, 1929, доп. II, 10, 11

Атта-Троль
Атта Троль } =Вас. Серг. **Карцев**
«Буд.» 1887-90; «Развл.» 1887; «Р. Сатир. Лист.» 1888. Ист.: Карц. и Маз., 12

Атуева = Сем. Исаак. **Раппопорт**
«Стрек.» 1886, № 48

Атуева=Сем. Исаак. **Раппопорт**
«Стрек.» 1886-90; «Буд.» 1889-91. Ист.: Венгеров, Слов., I. (XX), 847; VI, 203

Атуих
Атуих, В. } =Фед. Богд. **Миллер**
«Развл.» 1861-63. Ист.: ИРЛИ

Атэ, Ал.=Ал-др Влад. **Таубер**
Пьесы. Куплеты. Ист.: Катал. ЛОДП 1924

Атэй=Влад. **Шохор**
Ист.: «Кн. Лет.», 1925, 20912

Ау=Серг. Тим. **Патрашкин**
«Приволж. Край»; «Сарат. В.» 1905-09, «Сарат. Лист.» и др. Ист.: Спис. изд. 1906, 1018

Аурэль=Илья Мих. **Голобух**
Ист.: Катал. МОДП 1927, доп. I

Афанасьев=Серг. Ал-др. **Трефилов**
Ист.: Катал. МОДП. М. 1895, 15. У Венгерова в Спис. (I, 37) указ. наоборот

Афанасьев, В.=Вас. Афан. **Келтуяла**
«Нов. Слово» 1895, № 1; «Р. Школа» 1896, № 5-6. Ист.: Латышев, 376

Афанасьев, Виктор=Викт. Афан. **Щелкан**
«Лит. Лист. Кавказа» 1864, №№ 15, 18. Ист.: РБС, XXIV, 50

Афанасьев, Н.=Ник. Афан. **Хлопов**
Ист.: Катал. МОДП. М. 1895, 11; М. 1914, 13

Афанасьев, С.=Серг. Ал-др. **Трефилов**
Пьесы Ист.: Спис. изд. 1890, 113, 165; 1891, 171; 1892, 168, 178, 199

Афанасьев, но не тот=Ник. Ив. **Фалеев**
«Альманах» 1906. Ист.: сбщ. автора

Афанасьев...й...ъ=Ал-др Степ. **Афанасьев**
«Нар. Богат.» 1862-63. Ист.: Быков, Афанасьев, XI

Афанасьев-Чужбинский, А.
Афанасьев-Чужбинский, А. С. } =Ал-др Степ. **Афанасьев**
«Морск. Сб.» 1856-63; «Всемир. Труд» 1870-71; «Заря» 1871-72; «Р. В.» 1872;—Поездка в южную Россию. Спб. 1861; Романы, повести и рассказы. Бабушка (Деревен. сцены). Спб. 1892; Безъименные очерки (Инвалидный офицер и пр.), Спб. 1892; Стоянка в Дымогаре (Дон-Жуан). Спб. 1896 и мн. др. Ист.: Быков, Афанасьев

Афгапи=Л-нид Ник. **Старк**

Аферист=Петр Ив. **Бабкин**
«Сарат. Справ. Лист.» 1863, № 27. Ист.: Венгеров, Слов., VI, 371

Афинский, Тимон см. **Тимон Афинский**

Афинянин, Тимон см. **Тимон Афинянин**

Афродита=Дан. Лук. **Мордовцев**
Ист.: сбщ. А. С. Лазарев

Ах, М.=Мих. Ал-др **Вейконе**
Наша содержанка. Фарс в 3 д. Пг. 1916 и др. Ист.: ЛОДП, доп. IV

Ахад Гоом
Ахад-Гоом } =**Гинсберг**
Ист.: Шест

Ахарев, Д.=Л-нид Петр. **Бельский**
Ист.: Катал. МОДП, 338, 358

Ахер=К. О. **Дергунов**
«Самар. Газ.» 1900-х гг. Ист.: Объявл. о подп. на 1902 г.: 1) «Осколки» 1901, № 51; 2) «Лит. В.» 1902, кн. II, (VII)

Ахматова, Анна=Анна Андр. **Горенко**
«Всеобщ. Ж.» 1911; «Нов. жизнь» 1914; «Р. Мысль» 1914-16; «Аполлон» 1915-16; «Сев. Зап.» 1915-16; «Нов. Вед.» 1918, «Пг. Эхо» 1918; «Своб. Ж.» 1918; «Дом Искус.» 1921; в сб. «Жатва», I; в сб. «Мысль», Пг. 1918;— Вечер. Стихи. Спб. 1912; Четки. Стихи. Спб. 1914; изд. 4 Пг. 1917; изд. 9. Берлин. 1923; Белая стая. Стихи. Пг. 1917; изд. 4, доп. Берлин. 1923; Anno mini. Пг. 1921 [на обл. 1922]; изд. 2, доп. Берлин. 1923; Подорожник. Пгр. 1921; У самого моря. Пг. 1922; изд. 9. Берлин. 1923 и др. Ист.: Венгеров, Спис., I, 37

Ахмет—ов=Ахмет Тембул **Цаликов**
«Возрождение» 1908, № 1; 1909, № 1-2

Ахрамович-Ашмарин=Витольд Франц. **Ахрамович**
В сб. «Материалы по истории революционного движения» т. IV. [Н.-Новгород]. 1922

Ахсак-Темур=Михол **Гарданов**
«Сев. Кавказ» 1901. Ист.: Коста Хетагуров [Сб.] М. 1941, 243

Ахтин, Б.=Ник. Ник. **Бахтин**
«Задуш. Слово» для млад. возр. 1906-08. Ист.: сбщ. автора

Ачадов=Флегонт Ал-др. **Данилов**
Взгляды социалистических партий на общественное самоуправление. Коммунальные программы немецких социал-демократов и французских социалистов. М. 1906; Муниципализация промышленных предприятий, земельных площадей, изготовления и доставки главнейших предметов потребления и пр. (Муниципальный социализм). М. 1906; Словарь политических социально-экономических и некоторых других слов. Вып. 1 и 2. М. 1906; Третий элемент (служащие по найму в городских и земских учреждениях), его значение и организация. М. 1906; Государственная власть и местное (город

ское и земское) самоуправление. М. 1907. Ист.: «Санит. Техника» 1930, № 4, 4 [указано ошиб. «Ачагов»]

Ачадовский, Г. }
Ачадовский, Гр. } =Мих. Дм. **Плетнев**
«Вече» 1907. Ист.: «Моск. Вед.» 1909, № 67 (спис. сотр.)

Ачкасов, П. }
Ачкасов, П. А. } =Пав. Ал-др. **Матвеев**
«Ист. В.»; «Р. В.» 1880-1900: Письма о литературе. Ист.: Венгеров, Источн., IV, 215

Ашев, Лев =Н. **Левашев**
«Шут» 1910. Ист.: ИРЛИ

Ашевский, Д. Г.=Д. А. **Гарнишевский**
«Родина» 1916

Ашевский, П. }
Ашевский, Петр } =Петр Ал-др. **Подашевский**
«Р. Слово» 1900-1910-х».; «Луч Правды» 1917; «Тачка» 1918; «Изв. ВЦИК»; «Крокодил» 1920-х гг. и др. Ист.: Ильинский 1918, 153

Ашевский, С.=Мих. Ник. **Столяров**
«Мир Божий» 1897-1905; «Образованче» 1900-05; «Совр. Мир», 1906-08 и др.

Ашмарин, В.=Витольд Франц. **Ахрамович**
«Изв. ВЦИК» 1919; — Добьем Врангеля! М. 1920. Ист.: сбщ. Н. П. Киселев

Аэл=Ал-др Ал-др. **Лактионов**
По Персии и Месопотамии [М.] 1931; Дети Персии. [М.] 1932. Ист.: Всесоюз. кн. п.

Аэлер=Серг. Петр. **Спиро**
Ист.: Катал. МОДП, 212

Аэль=Ал-др Сем. **Лазарев** (Грузинский)
«Буд.» 1891-93. Ист.: см. «Ариэль»

Аэль=Анат. Ив. **Леман**
«Новости» 1891. Ист.: Карц. и Маз., 13

Аэм=Ал-сей Абр. **Медведев**
Ист.: Катал. МОДП 1925, доп. VI

Аэм=Ал-др Ив. **Матюшинский**
«Р. Слово» 1903. Ист.: Архив «Р. Слова»

Аэм, К.=Конст. Арс. **Михайлов**
«Осколки» 1887. Ист.: ИРЛИ

Аэмша=Анат. Максимил. **Шмидтгоф**
Ист.: Катал. МОДП, 78

Аэнве=Ал-др Ник. **Витмер**
«Театрал» 1896, № 66; «Сцена» 1896, вып. XX;—Акростих. Пьеса в 1 д. М. 1896; Ната. Драм. этюд в 1 д. М. 1898. Ист.: Архив Венгерова; Катал. МОДП, 339, 356; НЭСБ, X, 819

Аэрка=Ал-др Раф. **Кугель**
«Днепр» 1883. Ист.: Кугель, 22-23

Аэромит=Конст. Арс. **Михайлов**
«Стрек.» 1904-05. Ист.: сбщ. автора

Аэронавт А. Л—в=Ал-др Сем. **Лазарев** (Грузинский)
«Буд.» 1900-х гг. Ист.: сбщ. автора

Аякс=Мих. Нил. **Альбов** и Казим. Стан. **Баранцевич**
«Новости». Ист.: «Южно-русский альманах». Одесса. 1902, 79

Аякс=Петр Серг. **Емельянов**
«Исеть». Ист.: сбщ. Н. В. Здобнов

Аякс=Ал-др Ал-сеев. **Измайлов**
«Бирж. Вед.» 1906, 1908, 1912. Ист.: сбщ. И. А. Белоусов

Аякс=Як. Осип. **Сиркес**
«Свисток» (Одесса) 1906

Аякс=Степ. Григ. **Шаумян**

Аякс № 2=Фед. Фед. **Филимонов**
«Екатеринб. Нед.»; «Ирбит. Лист.»; «Моск. Лист.» 1880-90-х гг.; «Сиб. Наблюд.»; «Сиб. Отгол.»; «Сиб. Газ.» 1900-1910-х гг. Ист.: Венгеров, Слов., I, (XXII)

Аянский, Юрий=Георг. Георг. **Жиряков**
«Призыв» (Владимир); «Изв. ВЦИК» 1920-х гг. Ист.: сбщ. Л. С. Богданов

Аянт Бигеносец=Мих. Ив. **Андреев**
Ист.: Катал. МОДП 1926, доп. I

Аяр=Конст. Арс. **Михайлов**
«Шут» 1898. Ист.: ИРЛИ

Аясов, Д.=Як. Фауст. **Стефанович**
«Заря» 1902, № 4: «Habeas Corpus». Ист.: С.-д. изд., I, 36, 54, 58

Б

Б.=Ив. Кондр. **Бабст**
«Моск. Вед.» 1859

Б.=Праск. Мих. **Бакунина**
«Москвит.» 1842, № 9, Ист.: Голицын, 18

Б.=П. Дав. **Баллод**
«Амур. Край» 1900, №№ 5-9. Ист.: Владиславлев, Р. пис., 299; ИРЛИ

Б.=Цезарь Павл. **Балталон**
«Р. Вед.» 1892, № 264; 1893, № 76. Ист.: Сб. «Р. Вед.», 20; Архив «Р. Вед.»

Б.=Петр Ал-сеев **Баранов**
«Нар. Образ.» Ист.: ИРЛИ

Б.=Степ. Ив. **Барановский**
«Сев. Пчела» 1840-х гг. Ист.: Быков, 313

Б.=Евг. Абр. **Баратынский**
«Благонамер.» 1819, 1821-22; «Моск. В.» 1827, ч. 2; «Поляр. Звезда» на 1824 и 1825 гг.; «Нев. альм.» на 1826 г. Ист.: Баратынский, 231, 243, 244, 266, 329

Б***=Евг. Абр. **Баратынский**
«Лит. Газ.» 1830, №№ 49, 51. Ист.: Баратынский, I, 282

Б.=Петр Ив. **Бартенев**
«Молва» 1857, № 10. Ист.: Масанов, Молва, 10, 19

Б.=Ив. Сем. **Барков**
«Нов. Ежем. Соч.» 1786, XII. Ист.: сбщ. П. Н. Берков

Б.=Екат. Григ. **Бартенева**
«Новости» 1889. Ист.: «Кат. и Ссылка» 1929, № 11 (60), 51, 54

Б.=Вас. Влад. **Бартольд**
«Землеведение» 1910, XVII, кн. VII, Ист.: Косованов, II, 89

Б.=Пав. Ефим. **Басистов**
«Воспитание» 1860-х гг. Ист.: Чумиков, 486

Б.=Конст. Ник. **Батюшков**
«Цветник» 1809-10; «В. Европы» 1810-16; «Сын Отеч.» Ист.: «Р. Стар.» 1871, кн. II, 223; Карц. и Маз., 14

Б.=Ефим Афан. **Бахарев**
«Осы» (Томск) 1906

Б.=Ник. Ник. **Бахтин**
«Нар. Образ.» 1913-14. Ист.: ИРЛИ

Б.=Вас. Вас. **Башмачников**
«Призыв» (Владимир) 1920-х гг. Ист.: сбщ. Л. С. Богданов

Б.=Влад. Павл. **Безобразов**
«Век» 1861, № 40: Дорожные воспоминания

Б.=Альб. Густ. **Бекштрем**
«Окраина» 1912. Ист.: Архив Венгерова

Б.=Ал-сей Станисл. **Белевский** (Белоруссов)
«Р. Вед.» 1887, № 203; «Час» 1907. Ист.: Архив «Р. Вед.»

Б.=Виссар. Григ. **Белинский**
«Молва» 1833-35; «Телескоп» 1835. Ист.: Белинский, I, 155, 159

Б.=Н. **Белкин**
«Кавказ» 1840-50-х гг.

Б.=М. **Белобородов**
«Москва» 1882; «Волна» 1884

Б.=Ник. Андр. **Белоголовый**
«Общ. дело» (Женева)

Б.=Афан. Львов. **Белоусов**
«Пб. Газ.» 1878, № 60. Ист.: Карц. и Маз., 14

Б.=Ив. Ал-сеев. **Белоусов**
«Развл.» 1891

Б.=**Белышова**
«Сын Отеч.» 1814, № 9, 1817, ч. 39. Ист.: Голицын, 41

Б.=Дм. Фед. **Беляев**
«Загран. В.» 1882. Ист.: Прозоров, 203

Б.=И. А. **Беляев**
«Проток. Закасп. Кружка Археол. и Ис.. Востока» 1917

Б.=Ив. Дм. **Беляев**
«Р. Беседа» 1857, № 4; 1858, № 2. Ист.: «Р. Архив» 1863, № 12, 1047; Колюпанов, II, 143; РБС, III, 687

Б.=Илья Вас. **Беляев**
«День»; «Правосл. Обзор.» 1860-х гг. Ист.: Быков, 363

Б.=Фед. Вас. **Бёмер**
«Ж. д. Воспитания» 1857, №№ 10-12. Ист.: Чумиков, 486

Б.=Ал-др Петр. **Беницкий**
«Цветник» 1809; «Сев. В.»; «Ж. Р Слов.» 1805. Ист.: Венгеров, Слов., III, 6

Б.=Артур **Бенни**
«Р. Речь» 1861, №№ 61, 88. Ист.: Рейсер, Артур Бенни. М. 1933, 91

Б.=Бор. Ильич **Бентовин**
«День» 1914-15. Ист.: Катал. ЛОДП 1913, VI; ИРЛИ

Б.=Б. **Берг**
«Иллюстрация» 1862, №№ 210, 214, 215, 218, 225, 230 и 233

Б.=Ник. Вас. **Берг**
«Москвит.» 1853, № 13 [в огл: Н. В. Б.]; 1855, №№ 11, 19-20

Б.=Фед. Ник. **Берг**
«Нива» 1876

Б.=Вас. Марк. **Березин**
«Владим. Губ. Вед.» 1895, № 35. Ист.: Смирнов, Владим. вед.

Б.=Илья Ник. **Березин**
«Отеч. Зап.» 1857, № 5. Ист.: Ламбины, 1856, 134

Б.=Л-нид Вас. **Березин**
«Всемир. Илл.» 1875

Б.=С. А. **Березнеговский**
«Тамб. Губ. Вед.» 1860. Ист.: Карц. и Маз., 14

Б.=Вас. Лаз. **Берман**
«Р. Еврей» 1881-83; В сб. «Палестина». Спб. 1884. Ист.: Лит. о евреях, 334, 337, 420, 464, 482, 494, 504, 510, 523, 524

Б.=Ник. Дав. **Бернштейн**
«Пб. Газ.» 1908-15; «Солнце России» 1911; «Спб. Вед.» 1913. Ист.: ИРЛИ

Б.=**Бертенштейн**
«Нива» 1892. Ист.: Ред. «Нивы»

Б.=Ал-сей Петр. **Бессонов**
«Владим. Губ. Вед.» 1902, №№ 33, 40 и 44

Б2=Мих. Март. **Бескин**
Ист.: Спис. МОДП, 7, 9

Б.=Конст. Ник. **Бестужев-Рюмин**
«Моск. Вед.» 1856-59; «Отеч. Зап.» 1858-61. Ист.: Козеко, 6, 7, 8, 10; Е. Шмурло. Очерк жизни и науч. деят-сти К. Н. Бестужева-Рюмина. Юрьев. 1899; Сменцовский, 225

Б.=Ив. Егор. **Бецкий**
Предисл. в кн.: Антология из сочинений Жан-Поля Рихтера. Спб. 1844. Ист.: Сакулин, I, ч. II, 363

Б.=Иос. Манас. **Бикерман**
«Сын. Отеч.» 1905; «Дни»; «Нар. Свобода» 1900-х гг.; «День» 1914, № 184 и др. Ист.: Архив Венгерова

Б.=Викт. Викт. **Билибин**
«Осколки» 1884

Б.=А. С. **Бируков**
«Спб. В.» 1812. Ист.: «Лит. В.» 1904, 185, 186 (А. Г. Максимов)

Б.=Як. **Бирюков**
«Правит. В.» 1907. Ист.: ИРЛИ

Б.=Влад. Вас. **Бирюкович**
«День» 1888

Б...=Влад. Вас. **Бирюкович**
«Р. Богат.» 1883, № 4

Б.=Анаст. Ал-сеев. **Биценко**
Ист.: Кантор, «Кат. и Ссылка» 1921-1925, 26, 34

Б.=Ник. Ал-др. **Благовещенский**
«Жен. В.» 1867, № 3: Путешествие к источникам Нила

Б.=Ник. Вас. **Благоразумов**
«Правосл. Обозр.» 1862, №№ 8 и 9

Б.=Бор. Карл. **Бланк**
Предисл. изд. в кн.: Аония, или собрание стихотворений г-жь***, кн. I. М. 1802. Ист.: Геннади, Слов., II, 346

Б*=Бор. Карл. **Бланк**
«Моск. Зрит.» 1806; «Аглая» 1809-11. Ист.: Карц. и Маз., 14

Б.=Рув. Марк. **Бланк**
«Запросы Жизни» 1912, №№ 26, 27. Ист.: Ленин, XVI, 653, 656, 712

Б.=Влад. Ив. **Блезе**
«Свет и Тени» 1882, № 12

Б.=Ал-др Ал-др. **Блок**
«Нов. Путь» 1903. Ист.: П. Перцов. Ранний Блок. Москва. 1922, 28

Б.=Артур Адам. **Блюм**
В сб. «Текущий момент». М. 1906

Б.=Л-нид Петр. **Блюммер**
«Спб. Вед.». Ист.: Венгеров, Слов., III, 443

Б.=Л. **Блюмфельд**
ЛЭ: статьи о нем. лит-ре

Б.=Петр Дм. **Боборыкин**
«Слово» 1878; «Р. Вед.» 1879, №№ 272, 288, 304, 321; 1880, №№ 7, 17, 53, 60, 69, 106, 112. Ист.: Шест

Б.=Сем. Серг. **Бобров**
«Сев. В.» 1805. Ист.: Карц. и Маз., 14

Б.=Стеф. Савв. **Бобчев**
Ист.: Венгеров, Слов. IV, 67

Б.=Ал-др Ал-сеев. **Богданов**
«Волж. Утро» 1900-х гг. Ист.: Архив Венгерова

Б.=Анат. Петр. **Богданов**
«Моск. Вед.» 1856, №№ 19 и 32

Б...=Вас. Ив. **Богданов**
«Искра» 1871, №№ 4, 7, 30. Ист.: Масанов, I, 121, 147

Б.=Влад. Влад. **Богданов**
«Этногр. Обозр.» 1912-13

Б.=Ангел Ив. **Богданович**
«Мир. Божий» 1902. Ист.: Поляков, 44

Б.=Лаз. **Богданович**
«Р. Паломник» 1896. Ист.: ИРЛИ

Б.=Петр Ив. **Богданович**
«Нов. Спб. В.» 1786. Ист.: Неустроев, 434; Неустроев, Указ., 58 [с отчеством «Федорович»]

Б.=Дм. Анисим. **Богемский**
«Развл.» 1901

Б.=Ив. Павл. **Боголепов**
«Р. Вед.» с 1887 г. Ист.: Венгеров, Слов., IV, отд. I, 147

Б.=В. М. **Боголюбов**
«Общ. Дело» 1917, № 16. Ист.: Флеер, 50, 61

Б.=Ал-др Ив. **Богородский**
«Пересмешник» 1917-18. Ист.: сбщ. А. Е. Ноздрин

Б.=Ал-сей **Богословский**
«Сев. Меркурий» 1810. Ист.: сбщ. А. В. Смирнов

Б.=Пав. Степ. **Богословский**
«Перм. краев. сб.» 1918

Б.=Богд. Степ. **Боднарский**
«Мысль» 1906, №№ 27, 39; «Нов. Мысль» 1906, №№ 51, 53, 100, 119, 123, 126; 1907, №№ 4, 40; «Соврем.» 1906, № 22; «Библиогр. Изв.» 1913-26. Ист.: сбщ. автора

Б2=Богд. Степ. **Боднарский**
«Век» 1906, № 6. Ист.: сбщ. автора

Б.=Пав. Ильич **Бодянский**
«Полтав. Губ. Вед.» 1845, № 18

Б=Акс. Ив. **Бойе**
«Морск. Сб.» 1856, № 1. Ист.: Петров, 101; отд. II, 2

Б.=Ал-сей Вас. **Болдырев**
«Новости Р. Лит.» 1802. Ист.: Неустроев, 853

Б.=Ал-др Арс. **Болтин**
«Морск. Сб.» 1864, № 8. Ист.: Петров, 16; отд. II, 2

Б.=Влад. Дм. **Бонч-Бруевич**
«Рассвет» 1904, №№ 2, 3. Ист.: С.-д. изд., I, 36

—**Б.**=Влад. Дм. **Бонч-Бруевич**
«Рассвет» 1904, № 1. Ист.: С.-д. изд., I, 36

Б.=Влад. Егор. **фон-Бооль**
«Нар. Школа» 1870-х гг. и др. Ист.: Венгеров, Слов., V, 164

Б.=Мих. Мих. **Боресков**
ЭВМН, I

Б.=Влад. Ал-др **Борисов**
«Моск. Вед.» 1860, № 222. Ист.: сбщ Л. С. Богданов

Б.=Дм. Мих. **Борисов**
«Волна» (Саратов). Ист.: Соколов, 55

Б.=Евг. Ив. **Борисов**
«Заря»; «Одес. В.»; «Труд» 1880-х гг. Ист.: Венгеров, Слов., V, 186

Б.=Ник. Арт. **Борисов**
«Вече» 1908

Б.=Лев Ив. **Боровиковский**
Ист.: Комаров. 6

Б.=Ал-др Корн. **Бороздин**
«Ист. В.» 1880-90-х гг. Ист.: Указ. имен «Ист. В.»

Б.=Мария Ал-др. **Боске**
«Иппокрена» 1799, ч. III. Ист.: Неустроев, 819

Б.=Г. **Боссе**
«Книгоноша» 1923

Б.=Влад. Феоф. **Боцяновский**
«Ист. В.» 1899. Ист.: Указ. имен «Ист. В.»

Б.=Карл Карл. **Боянус**
«Р. Архив» 1870, № 8-9: Воспоминание о наводнении в Петербурге 7-го ноября 1824 года. Ист.: Росп. «Р. Архива» за 1863-1908, 83

Б.=А. **Братчиков**
«Волын. Губ. Вед.» 1860-80-х гг. Ист.: Карц. и Маз., 14

Б.=Евг. Моис. **Браудо**
«Муз. Соврем.» 1915-17

Б.=Леон. Львов. **Брейтфус**
«Зап. по Гидрогр.» 1915, XXXVIII. Ист.: Архив Венгерова

Б.=Влад. Ал-др **Брендер**
«Рампа и Жизнь» 1909; «Утро России» 1910. Ист.: сбщ. автора

Б.=Ник. Ник. **Брешко-Брешковский**
«Бирж. Вед.» 1912. Ист.: ИРЛИ

Б.=Петр Ив. **Броунов**
«В. и Б-ка д. Самообраз.» 1903

Б.=Роза **Брукер**
«Смена» 1920-х гг. Ист.: Еф. Южный. Десять лет. Л. 1929, 22

Б.=Викт. Петр. **Буренин**
«Искра» 1871. Ист.: сбщ. П. В. Быков

Б.=Ефим Як. **Бурылин**
«Ив.-Возн. Жизнь» 1911. Ист.: сбщ Е. И. Вашков

Б.=Фед. Ив. **Буслаев**
«Москвит.» 1846, № 2; «Моск. Вед.» 1875: корр. из Рима. Ист.: Венгеров, Слов., V, 327; Слов. Ак. Наук, I, 80

Б.=Григ. Ив. **Бутаков**
«Морск. Сб.» 1860, № 7; 1875, № 2; 1876, № 3. Ист.: Петров, 124; отд. II, 2; Зеленой

Б.=Тим. Ив. **Буткевич**
«Вера и Разум» 1884-85

Б.=Петр Григ. **Бутков**
«Маяк» 1841, ч. XV. Ист.: Катал. Спб. ун. I, 28

Б.=Вас. Вас. **Бутузов**
«Морск. Сб.» 1862, № 1. Ист.: Петров, 667; отд. II, 2

Б*=Вас. Вас. **Бутузов**
«Соврем.» 1860, № 1. [Подпись в огл.] Ист.: «Лит. Наследство», т. 53-54, 1949, 473

Б.=Андр. Ив. **Бухарский**
«Спб. Ж.» 1798, ч. II. Ист.: Неустроев, 809

Б.=Арк. Серг. **Бухов**
«Нов. Сатирикон» 1918. Ист.: ИРЛИ

Б.=Анат. Конст. **Буцкой**
«Мелос» 1917, № 1. Ист.: сбщ. Б. В. Асафьев

Б.=Вад. Петр. **Быков**
«Прир. и Люди» 1912. Ист.: ИРЛИ

Б.=Петр Вас. **Быков**
«Нива» 1887, № 31. Ист.: Ред. «Нивы»

Б**=Петр Вас. **Быков**
«Всемир. Илл.» 1890, № 1144. Ист.: Карц. и Маз., 14

Б***=Петр. Вас. **Быков**
«Огонек» 1879, № 1; «Всемир. Илл.» 1890-х гг.

Б.=Иппол. Фед. **Василевский** (Буква)
«Дело» 1872, № 4; «Стрек.» 1878-1908. Ист.: Карц. и Маз., 14; см. еще «Буква»

Б.=Владим. Ал-др. **Ватин** (Быстрянский)
«Кн. и Рев.» 1920. Ист.: ИРЛИ; см. еще «Быстрянский, В.»

Б.=А. **Верещагина**
«Р. Стар.» 1886, № 2

—**б.**—=Бор. Вен. **Гиммельфарб**
«Изв. ВЦИК». 1923

Б.=Ник. Як. **Грот**
«Вопр. Филос. и Психол.» 1890, № 5 Ист.: Н. Я. Грот в очерках, воспоминаниях, письмах. Спб. 1911, 355

Б.=Ив. Ив. **Дмитриев**
«Пр. и Пол. Препров. Врем.» 1794, ч. I Ист.: «Библиогр. Зап.» 1861, № 4, 104 (Д. Кобеко)

Б.=Ник. Мих. **Ежов**
«Буд.» 1885. Ист.: см. «Баян»

Б.=Ной Ник. **Жордания**
«Искра» (Женева) 1904, №№ 67 и 72

Б.=М. С. **Жуковский**
Ист.: Из архива Венгерова

Б.=Ник. Ник. **Замятин** (Батурин)
«Звезда» 1911, №№ 19, 26; «Правда» 1912, № 22. Ист.: «Звезда», в II, 125; в. III, 22; «Правда», в I, 323

Б.=Серг. Ал-др. **Ладыженский**
«Р. В.» 1859-60. Ист.: Быков, 363

Б., д-р=Феофан Гавр. **Лебединцев**
«Киев. Стар.» 1884, № 12. Ист.: Языков, VIII, 63

Б.=Владимир Ильич **Ленин**
«Правда» 1913, № 30: Съезд английской рабочей партии; № 83: Образованные депутаты. Ист.: Ленин, Соч., изд. 4, XVIII, 513; XIX, 32; Справоч. том, 129

Б.=Ник. Мих. **Лисовский**
«Театр» 1883, №№ 7-9. Ист.: «Лит. В.» 1903, кн. I, 76; см. еще «Баторин Л.»

Б.=Евг. Герм. **Лундберг**
«Р. Вед.» 1911, № 123: Авиационные дни в Лозанне. Ист.: Архив «Р. Вед.»

—б—=Сем. Бор. **Любошиц**
«Путь» 1906; «Речь» 1908

Б.=Болесл. Мих. **Маркевич**
«Спб. Вед.» 1875, № 266. Ист.: Шест.

Б.=Ал-сей Ник. **Маслов**
«Нов. Время» 1890, № 5159. Ист.: Карц. и Маз., 14

Б.=Конст. Арс. **Михайлов**
«Стрек.» 1904-05. Ист.: сбщ. автора

Б.=Дм. Лавр. **Михаловский**
«Отеч. Зап.» 1875, № 4: Старость и юность. Ист.: переп. в кн.: Иностранные поэты в переводе Д. Л. Михаловского. Спб., 1876, 263-64, 316

Б.=Ник. Конст. **Никифоров**
«Пб. Газ.» 1890. Ист.: Карц. и Маз., 14; см. еще «Боримир»

Б.=Лиод. Ив. **Пальмин?**
«Наблюд.» 1886, № 9; 1887, № 5

Б.=Конст. Апол. **Скальковский**
«Нов. Время» 1880-х гг.: о театре. Ист.: сбщ. автора; см. еще «Балетоман»

Б.=Эд. Ал-др. **Старк**
«Р. Слово» 1903, №№ 48, 63, 66 и др. Ист.: Архив «Р. Слова»

Б.=Валерий Мануил. **Сысоев**
«Буд.» 1897, №№ 32, 36. Ист.: см. «Бушмен»

Б.=Бор. Глеб. **Успенский**
«Сев. Зори» 1906: В старом доме. Ист.: сбщ. автора

Б.=Серг. Ник. **Шубинский**
«Ист. В.» 1898, LXXII. Ист.: Шест

Б. см. еще **М. и Б.**

Б. и Г.=Эмман. Март. **Бескин** и Авт. Фед. **Гретман**
Ист.: Катал. МОДП, 63

Б. и М.=Влад. Львов. **Биншток** и Рубенс Займар. **Мсерианц** (Чинаров)
Ист.: Катал. МОДП, 149

Б. и Ч.=Карл Вас. **Болсуновский** и Н. П. **Черняев**
Заметка о загадочной фигуре на монетах великого княжества Киевского. Киев. 1889. Ист.: «Киев. Слово» 1899, № 4228 (некролог Н. П. Черняева)

Б. А.=Бор. Вас. **Авилов**
«Нев. Звезда» 1912; «Правда» 1912. Ист.: «Звезда», в. VII, 146, 175, 267; «Правда» 1912, в. III, 172, 212

Б. А.=Бор. Ив. **Александровский**
«Твер. Коопер.» 1918, № 6. Ист.: сбщ. Н. П. Рогожин

Б. А.=Бор. Петр. **Александровский**
«Спутн. Партийца» (Владимир) 1920-х гг. Ист.: сбщ. Л. С. Богданов

Б. А.=Б. **Алексеевский**
РБС: Ореус, И. М.

Б. А.=Бор. Ник. **Алмазов**
«Москвит.» 1852-55; «Развл.» 1859-60; «Газ. Гатцука» 1875; сб. «Утро» 1859. Ист.: Быков, 363; Карц. и Маз., 14; Венгеров, Слов., I, 433; II, 1; VI, 234

Б. А.=Бор. Ив. **Алябьев**
«Радуга» 1886, № 10; «Моск. Вед.» 1913, № 124. Ист.: сбщ. Л. С. Богданов

Б. А.=Ангел Ив. **Богданович**
«Мир Божий» 1900. Ист.: Поляков, 40

Б. А.=Ал-др Корн. **Бороздин**
«Ист. В.» 1885, № 11; 1886, № 1; 1900. Ист.: Указ. имен «Ист. В.»

Б. А.=Бор. Сам. **Моняк** (Алмазов)
Ист.: Катал. МОДП, 184, 301, 322, 336, 356

Б. А.=Бор. Арн. **Вакс**
Ист.: сбщ. автора

Б. А. А. Д.=бар. Ант. Ант. **Дельвиг**
«Благонамер.» 1822, № 37. Ист.: Карц. и Маз., 14

Б. А. Б.=Аделаида Ал-др. **Сенковская**
«Б-ка д. Чт.» 1852. Ист. «Ист. В.» 1891, № 9, 569 (А. В. Старчевский); Смирнов, 371

Б. А. О.=Бор. Абр. **Окс**
«Одес. В.» 1881, № 63; ЭСБ, X: медицина. Ист.: Лит. о евреях, 276, 539

Б. А. Э.=Анат. Оттов. **Эльснер**
«Развл.» 1889

Б. Б.=Бор. **Барановский**
«Театр в Карикатурах» 1913

Б. Б.=Бор. Ильич **Бентовин**
«День» 1914-15. Ист.: ИРЛИ

Б. Б.=Бор. Карл. **Бланк.**
«Драм. Ж.» 1811; — Красавица и привидение. Опера в 5 д. М. 1789; Пленира и Зелим. Опера в 3 д. М. 1789-1791; Живой мертвец или Неаполитанцы. Пер. с фр. М. 1808, 1816. Ист.: Геннади, Спис. анон., 15 [с ошиб. отчеством Яковлевич]

Б. Б.=Федот Федот. **Бобылев**
«Кавказ» 1860;—Асканио Риччи. Драма. М. 1845. Ист.: Венгеров, Слов., V, 434, 438 (Вл. Лесевич); Венгеров, Книги, II, 467. У Венгерова в Книгах (I, 470) ошиб. приписано Б. Бобылеву

Б. Б.=Бор. Леон. **Богаевский**
НЭСБ, XXII: Коринф; Корпорации в древнем Риме

Б. Б.=Б. **Богачев**
«Шут» 1912. Ист.: ИРЛИ

Б. Б.=Богд. Степ. **Боднарский**
«Мысль» 1906, №№ 5, 11, 14, 19, 20; «Своб. Мысль» 1907, № 34; «Нов. Дня» 1906, № 8152; «Р. Вед.» 1906, № 94; «Библиогр. Изв.» 1913-1926; «Сов. Библиогр.» 1934, № 2. Ист.: сбщ. автора

Б. Б.=Влад. Дм. **Бонч-Бруевич**
«Правда» 1912, № 47. Ист.: «Правда», в. II, 285

Б. Б.=Б. **Борохов**
ЕЭ, VII-XVI

Б. Б.=Ник. Ник. **Брешко-Брешковский**
«Бирж. Вед.» 1912-14. Ист.: ИРЛИ

Б. Б.=Бер. Дав. **Бруцкус**
ЭСБ, XL: Экстенсивные формы хозяйства и др.

Б. Б.=Бор. Ив. **Ивинский**
«Бодрое Слово» 1918. Ист.: см. «Борский, Б.»

Б. Б.=Ив. Андр. **Кузнецов**
В «Уфимском альманахе» 1912. Ист.: Архив Венгерова

Б. Б.=Владимир Ильич **Ленин**
«Правда» 1912, №№ 70, 114; 1913, № 62. Ист.: Ленин, Соч., изд. 4, т. 18, 203, 562; Справоч. том., 129

Б. Б.=Бор. Влад. **Подгорецкий.**
«Театр в Карикат.» 1913. Ист.: сбщ. Е. П. Иванов

Б. Б.=С. Б. **Розовский**
«Муз. Соврем.» 1915-17

Б. Б.=Осип Ив. **Сенковский**
«Б-ка д. Чт.» 1838, XXX; 1839, XXXII; 1842, LII, LV; 1853, CXV, CXVII. Ист.: Сенковский, Собр. соч., II, (CXXIII, CXXIV, CXXXV); III, 317; V, 3; см. еще «Барон Брамбеус»

Б. Б. см. еще **А. К. и Б. Б.**

Б. Б. и А. К.=Бор. Ильич **Бентовин** и Ал-др Раф. **Кугель**
Дым. Драм. сцены (по Тургеневу), в 4 д. Ист.: Катал. МОДП 1910, 53

ББЧВ см. **К. Н. З.—ДМТР.—ББЧВ—**

Б. В.=Вас. Вас. **Адикаевский**
«Стрек.» 1906; «Маляр» 1906. Ист.: ИРЛИ

Б. В.=Вас. Лаз. **Берман**
«Р. Еврей» 1879, № 7. Ист.: Лит. о евреях, 456, 525

Б. В.=Влад. Вас. **Бирюкович**
«Р. Слово» 1905, № 263. Ист.: Архив «Р. Слова»

Б. В.=Серг. Ник. **Браиловский** и Сем. Афан. **Венгеров**
В кн. «Пушкин». Изд. Брокгауз-Ефрон, под ред. С. А. Венгерова, I. Спб. 1907, 294-296: Примечание на возвращение гос. имп. из Парижа в 1815 г. Ист.: А. Блок. Собр. соч., XI. В ст. Н. Лернера («Лгр. Правда» 1928, № 30) подпись приписана А. Блоку и Венгерову

Б. В.=Вас. Петр. **Боткин**
«Молва» 1836; «Телескоп» 1836. Ист.: Смирнов, 372

Б. В.=Бор. Арк. **Вакс**
«Рев. Армия»; «Красноарм. Звезда» [газеты 4-ой армии и Южной группы восточн. фронта] 1918-19; «Изв. ВЦИК» 1923-25; в сб. «На смерть А. Р. Кугеля». 1929. Ист.: сбщ. автора

Б. В.=Б. **Вальбе**
«Волын. Откл.» 1911. Ист.: Берман, 27

Б. В.=Бор. Вас. **Варнеке**
«Театр и Искус.» 1903; «Б-ка Театра и Искус.» 1902; «Гермес» 1908-09; в сб. «А. Н. Островский. 1823-1923». Одесса. 1923; РБС: Нелидов Н. К. Ист.: Линин, 14-16

Б. В.=Бор. Петр. **Вейнберг**
«Нива» 1907, №№ 9, 24; «В. Знания» 1909. Ист.: «Ред. Нивы»

Б. В.=Бор. Бор. **Веселовский**
«Сарат. Зем. Нед.» Ист.: Соколов, 55

Б. В.=Б. **Видякин**
Ист.: «Р. Книга», 1921, № 5, 27

Б. В.=Б. **Витмер**
«Ж. д. Всех» 1903

Б. В.=Б. **Владимирцов**
«Восток» 1923

Б. В.=бар. **Вревский**
«Морск. Сб.» 1854, № 3. Ист.: Петров, 302, отд. II, 4

Б. В.=Ник. Мих. **Карамзин**
«В. Европы» 1803

Б. В.=Бор. Влад. **Лунин**
«Краевед. на Сев. Кавказе» 1928

Б. В. и К. О.=Бор. Ал-сеев. **Врасский** и Влад. Фед. **Одоевский**
Детская книжка для воскресных дней на 1835 г., изд. Б. В. и К. О. Спб. 1834. Ист.: Ольхин, 41; отд. II, 10, 29

Б. В. Г.=Вас. Гавр. **Балакирев**
«Ив.-Возн. Жизнь» 1911. Ист.: сбщ. И. А. Назаров

Б. В. Н.=Бор. Влад. **Никольский**
«Ист. В.» 1890-х гг.; «Нов. Время» 1894, 1897, 1899; — Стихотворения. Спб. 1889. Ист.: Карц. и Маз., 16; Указ. имен «Ист. В.»

Б. В. Р.=Б. В. **Радов**
Ист.: Катал. ЛОДП, доп. III, 31

Б. Г.=Бор. Фед. **Гейер**
«Журнал» 1906, № пробн.

Б. Г.=Бор. Вен. **Гиммельфарб**
«Изв. ВЦИК» 1921

Б. Г.=Богд. Ал-др. **Глазенап**
«Морск. Сб.» 1855, № 1. Ист.: Петров, 508; отд. II, 5

Б. Г.=Бор. Бор. **Глинский**
«Ист. В.» 1890-1910-х гг.; ЭСБ, XV: Клюшников, В. П.; XVI: Краевские, А. А. и Е. А.; Кроль, Н. И. и др. Ист.: Указ. имен «Ист. В.»; Архив Венгерова

Б. Г.=Бор. Митр. **Городецкий**
«На Кавказе» 1909; «Изв. ОЛИКО» 1910-х гг.; — Библиография Кубанского края, вып. I, II и III. Екатеринодар. 1918-1919. Ист.: Бенешевич 1912, 448; «Изв. О-ва любит. изуч. Кубан. Обл.», VI, 258 (автор)

Б. Г.=Бор. Дм. **Греков**
РБС: Гавриил Алексеевич

Б. Г.=Бор. Ал-др **Грифцов**
«Р. Илл.»; «Власть Народа»; «София» 1914-15. Ист.: сбщ. Г. Ф. Суковаченко

Б. Г.=Б. **Гуревич**
«Коммун. Дело» 1929-30

Б. Г.=Бор. Серг. **Гусев**
Ист.: Архив Венгерова

Б. Г.=Бор. Петр. **Гущин**
«Правит. В.» 1911-14; «Труд» 1919, № 36; 1920, № 1 (38). Ист.: сбщ. автора

Б. Г.=Владимир Ильич **Ленин**
«Нев. Звезда» 1912, № 6. Ист.: Ленин, Соч., изд. 4, т. 18, 65; Справоч. том, 129

Б. Г.=Бор. Львов. **Модзалевский**
РБС: Патрик, Н. П.: Пенский, П. И.; Переверзев, Ф. Л. и др. Ист.: Памяти Б. Л. Модзалевского. М. 1928, 11

Б. Г.=Бор. Мих. **Попов**
«Перевал» 1907. Ист.: сбщ. Г. Ф. Суковаченко

Б. Г.=Пав. Евг. **Симонов**
«Пб. Газ.» 1891, № 96; «Буд.» 1890-х гг.

Ист.: Карц, и Маз., 16; см. еще «Беспутный гений»

Б. Г.=Бор. Глеб. **Успенский**
«Сын Отеч.»; «Наши Дни» 1900-х гг. Ист.: сбщ. автора

Б. Г. — см. еще **М. С. и Б. Г.**

Б. Г. Д.=Конст. Ант. **Комаровский**
«Звезда» 1912, № 4; «Вопр. Страх.» 1923;— Страх. рабочих по законам 23-го июня 1912 г. Спб. 1913. Ист.: «Звезда», в. VII, 75; см. еще «Данский, Б. Г.»

Б. Г. К.=Фед. Ильич **Булгаков**
«Ист. В.» 1884, № 1. Ист.: Указ. имен «Ист. В.»

Б. Г. К. А.=Конст. Ант. **Комаровский**
«Правда» 1912, № 9

Б. Г. Р.=Бор. Георг. **Романов**
Ист. Катал. ЛОДП, 83

Б. Д.=Карл Эдуард. **Вебер**
«Нов. Время» 1883, № 2638. Ист.: Катенев, 459

Б. Д.=Ант. Ант. **Дельвиг**
«Рос. Музеум» 1815; «Царское село» Альманах. 1830. Ист.: Пономарев, 282; Баратынский, II, 271

Б. Д.=Бор. Дм. **Удинцев**
«Сев. Азия» 1927-28. Ист. сбщ. Н. В. Здобнов

Б. Д.=Б. **Эйдельман**
«Наша Страна», 1907, № 1

Б. Д. В.=Карл Эд. **Вебер**
«Искусство» 1883-84 и др. Ист.: Катенев, 459

Б. Д. П.=Петр Дм. **Боборыкин**
«Слово» 1878, №№ 5-6; 1879, № 7. Ист.: Быков, 363; у Смирнова, 437 ошиб.: П. Д. Б.

Б. Д. У.=Бор. Дм. **Удинцев**
«Сев. Азия» 1927-28. Ист.: сбщ. Н. В. Здобнов

Б. Д. Ч.=Вяч. Евг. **Якушкин**
«Р. Вед.» 1904, № 77. Ист.: Якушкин, 30

Б. Д. Я.=Дм. Дм. **Языков**
«Моск. Вед.» 1906

Б. доброжелатель=Богд. Степ. **Боднарский**
«Нов. Мысль» 1906, № 21. Ист.: общ. автора

Б. Е. =Б. Г. **Евков**
Беседы с нижними чинами. 1886. Ист.: Карц. и Маз., 17

Б. Ж.=Ал-др Генр. **Жомини**
«Ж. Охоты» 1875-77; «Прир. и Охота» 1878-79. Ист.: Сабанеев, 22, 90

Б. Ж.=Владимир Ильич **Ленин**
«Правда» 1912, № 63. Ист.: Ленин, Соч., изд. 4, т. 18, 142; Справоч. том, 129 бактериологии

Б. З.=Бор. Як. **Закс**
«Библиотекарь» 1915, в. I. Ист.: сбщ. Н. А. Королев

Б. З.=Б. **Залесский**
«Дет. Ж.» 1859. Ист.: Быков, 363

Б. З.=Бор. **Зильперт**
«Селькор» 1925; «Журналист» 1926-27.

Б. И.=Бор. Степ. **Васильев**
«Звезда» 1912. № 18. Ист.: см. «Звезда», в. V и пс. «Иванов, Б.».

Б. И.=Бор. Лавр. **Исаченко**
ЭСБ, XXXII: Табачное брожение; XXXIII: Термогенные бактерии и др. статьи по

Б. И. Б.=Бор. Ильич **Бентовин**
Пьесы. Ист.: Катал. МОДП 1900, 41

Б. И. Г.— см. **Кн. Б. И. Г.**

Б. и б. околодочный=Мих. Андр. **Ильин**
«Наша Родина» 1918: Дневник бывшего и будущего околодочного. Ист.: сбщ. Г. Ф. Суковаченко

Б. И. К.=Конст. Ив. **Бабиков**
«Развл.» 1859, № 25. Ист.: Масанов, II, 6

Б. И. С.=Б. И. **Сциборский**
ЭСУч., III.

Б. И. С.=Бор. Ив. **Сыромятников**
«Р. Вед.» 1905, № 292; 1906, № 241

Б. И. Ч.=Ив. Ив. **Черкасов**
«Ежем. Соч. к Пользе и Увес.» 1755. Ист.: Майков, 20

Б. К.=Пав. Мих. **Богданов** и Ник. Ал-сеев **Королев**
«Библиотекарь» 1912, в. III-IV. Ист.: сбщ. Н. А. Королев

Б К.=Пав. Бор. **Горцев**
«Александр.-Грушев. Мал. Газ.» 1912, №№ 33, 36. Ист.: сбщ. автора

Б. К.=Вас. Вас. **Григорьев**
«День 1863, № 4. Ист.: Веселовский, 098

Б. К.=Бенед. Адольф. **Катловкер**
«Бессарабец»; «Бессар. Жизнь» 1900-02; «Всемир. Панорама»; «Ж. Копейка»; «Солнце России» 1900-х гг.; «Экран»; «Радиослушатель»; «Говорит Москва» 1920-30-х гг. Ист.: сбщ. автора.

Б. К.=Бор. Дав. **Кац**
«Вопр. Труда» 1929

Б. К.=Б. **Каценельсон**
ЕЭ

Б. К.=Богд. Ал-др. **Кистяковский**
Предисловие ко второму тому «Собрания политических сочинений» М. П. Драгоманова. Париж. 1906. Ист.: Андерсон, 51

Б. К.=Б. **Клюшников**
«Нива» 1891-93: переводы. Ист.: Ред. «Нивы».

Б. К.=Бор. Петр. **Княжинский**
«Ж. Учащихся» 1910-12; «Тамб. Еп. Вед.» 1912; «Киев. Еп. Вед.» 1912 и др. Ист.: Архив Венгерова

Б. К.=Бор. Павл. **Козьмин**
«Кат. и Ссылка» 1920-х гг. Ист.: Кантор, «Кат. и Ссылка» 1921-1930, 13, 17, 75

Б. К.=Апол. Апол. **Коринфский**
«Всемир. Илл.» 1890-х гг. Ист.: см «Колюпанов, Б.»

Б. К.=Бор. Наум. **Кричевский**
«Лист. «Работника» 1899, №№ 9-10; «Раб. Дело» 1899-1902; — К. Маркс. Наемный труд и капитал. С введением Фр. Энгельса. Пер. с нем. Женева. 1894. Ист.: Шнеерсон, Маркс и Энгельс, 27

Б. К.=Бор. Анисим. **Кушнер**
«Веч. Звезда» 1918. Ист.: ИРЛИ

Б. К.=Владимир Ильич **Ленин**
«Звезда» 1912, № 23. Ист.: Ленин, Соч., изд. 4, т. 17, 498; Справоч. том, 129

Б. К.=Бор. Исаев. **Мартов**
«В. Книги» 1924

Б. К.—Бор. Глеб. **Успенский**
«Зритель» 1905-06; «Альманах» 1906,

№ 2; «Журнал» 1906, № 1; «Маски» 1906, №№ 1, 6. Ист.: сбщ. автора

Б. К.=Фед. Ал-др. **Эмин**
«Трутень» 1769. Ист.: «Библиогр. Зап.» 1861, № 4, 104 (Дм. Кобенко); Неустроев, 152

Б. Л.=Ив. Ив. **Балинский**
«Зеркало» 1906. Ист.: ИРЛИ

Б. Л.=Пав. Пав. **Белецкий-Носенко**
Ист.: Гусев, 480

Б. Л.=Ал-др Ал-др. **Блок** и Ник. Осип. **Лернер**
В кн.: Пушкин, изд. Брокгауз и Ефрон, I. Ист.: А. Блок. Собр. соч. XI, 472; «Лит. архив», I, 1938, 358

Б. Л.=Бор. Леонт. **Кириллов**
«Раб. Ж.»; «Нов. Мир» 1920-х гг. Ист.: см. «Леонтьев, Б.»

Б. Л.=Бор. Ал-др. **Лазаревский**
«Владивосток» 1904, № 33. Ист.: Масанов, Чеховиана, I, 19, 104

Б. Л.=Бор. Л-нид. **Личков**
«Киев. В.» 1908. № 88. Ист.: Архив Венгерова

Б. Л.=Бор. Влад. **Лунин**
«Краевед. на Сев. Кавказе» 1928

Б. Л.=Бор. Львов. **Модзалевский**
РБС: Панин, А. И.; Панин, В. Н.; Панин, И. В.; Панов, В. В.; Папнушко, С. В. и др. Ист.: автор в неопублик. письме к А. В. Смирнову от 8/V 1902 г.

Б. Л.=Б. П. **Онгирский**
«Дело» 1876, № 3; 1882, № 2; 1883, № 8; 1884, № 3; «Знание» 1877; «Слово» 1878, №№ 7 и 8; 1879, №№ 1, 3, 4, 6; 1880, №№ 1-5, 10; 1881, № 1. Ист.: Карц. и Маз., 18; «Кат. и Ссылка», 1929, № 8-9, 161 (Б. Козьмин); см. еще «Ленский Б.»

Б. Л.=Анат. Серг. **Салманов**
С 1917 г.: «Голос Труда» (Александров); «Кр. Молодежь» (Владимир); «Раб. Край» (Ив.-Возн.)

Б. Л. [т. е. Бедв Лайцоргций]=Петр Ильич **Чайковский**
«Р. Вед.» 1872, №№ 192, 201, 207, 231, 242, 252, 260, 267, 274; 1873, №№ 6, 26, 41, 52, 59, 73, 198, 205, 273; 1874, №№ 13, 26, 46, 57, 62: музыкальная хроника. Ист.: «Ежег. Театров» 1892-93, 556, 558 (А. Молчанов)

Б. Л.=Ал-др Конст. **Шеллер** (Михайлов)
«Живоп. Обозр.» 1883, № 7. Ист.: Карц. и Маз., 18; см. еще «Левин, Б.»

Б. Л.=Бор. Исаак. **Ярхо**
Вступ. статья и стих. перевод в кн. Ф. Унру: Драмы. Пб.—М. 1923.

Б. Л. З.=Лог. Лог. **Зедделер**
«Воен. Сб.» 1868-70; «Р. Инвалид» 1880

Б. Л. И. З.=Людв. Ив. **Зедделер**
ВЭЛ; ЭЛПл. Ист.: Симанский, Суворов, 27

Б. М.=Бор. Ильич **Бентовин** и Ив. Фед. **Манасевич-Мануйлов**
Каракагуа XXV. Фарс в 3 д., перед. для рус. сцены. М. 1899: Ист.: Катал. МОДП 1900, 78

Б. М.=Иос. Манас. **Бикерман**
«Сын Отеч.» 1905; «Дни»; «Нар. Свобода» и мн. др. Ист.: Архив Венгерова

Б. М.=Ал-др Корн. **Бороздин**
«Ист. В.» 1899

Б. М. [т. е. Бывший министр]=Петр. Ал-др. **Валуев**
«Дет. Отдых»; «Новь»; «Отголоски» 1881; — Экономические и финансовые заметки. Спб. 1881. Ист.: Катенев, 237; Языков, X, 13

Б. М.=Б. **Мазинг**
«Жизнь Искусства», 1927. Ист.: Н. В. Гоголь. Материалы и исслед., I, 1936, 450

Б. М.=Болес. Мих. **Маркевич**
«Моск. Вед.» 1860-х гг.; «Р. В.» 1887, № 10; «Совр. Лет.» 1869, №№ 18, 20. Ист.: «Буд.» 1869, № 23; Катал. МОДП

Б. М.=Б. **Махлин**
«Междунар. Кооп.» 1929

Б. М.=Б. Х. **Медведев**
«Сарат. Лист.». Ист.: Соколов, 55

Б. М.=Бор. Серг. **Миркин-Гецевич**
«Нов. Сатирикон» 1917, № 28

Б. М.=Б. **Михайловский**
ЛЭ, III: Дымов Осип

Б. М.=Бор. Львов. **Модзалевский**
«Лит. В.» 1901; РБС: Жандр, А. А.; Жемчужников, В. М.; Парпура, С. Г.; Перепелицын, П. Д.; Попандопуло, Д. И.; Севастьянов, А. Ф. и др. Ист.: Дилакторский, 61, 65; Памяти Б. Л. Модзалевского. М. 1928, 13 и др.

Б. М. К.=Бор. Мих. **Колюбакин**
ЭВМН, VIII

Б. М. (К.)=Бор. Исаев. **Мартов**
«В. Книги» 1925. Ист.: см. «Кремлев, Б.»

Б. М. Л. Б. К.=Мих. Львов. **Боде-Колычев**
Боярский род Колычевых. М. 1887. Ист.: Смирнов, 372

Б. М. С.=Бор. Мих. **Сушкевич**
Ист.: Катал. МОДП, 262, 352, 356

Б. М. С.=Вас. Арк. **Тимирязев**
«Ист. В.» 1898, № 5. Ист.: Указ. имен «Ист. В.»

Б. Н.=Ник. Фед. **Бельчиков**
«Ив.-Возн. Ежег. на 1921 г.», 109-114: К истории рабочего движения 90-х гг. Ист.: сбщ. Л. С. Богданов

Б. Н.=Бор. Сем. **Неводов**
В сарат. прессе 1928-30-х гг. Ист.: сбщ. Б. П. Козьмин

Б. Н.=Бор. Ив. **Николаевский**
«Нов. Р. Книга» 1923; «Кат. и Ссылка» 1922-27. Ист.: «Кр. Лет.» 1930, № 5, (38), 64

Б. Н.=Бор. Павл. **Никонов**
«Пб. Жизнь» 1899, № 345; «Нива» 1905, 1910; «Слово» 1906. Ист.: Ред. «Нивы»

Б. Н.—см. еще **Эпикур и Б. Н.**

Б. Н. А.=Бор. Ник. **Алмазов**
«Москвит.» 1854

Б. Н. В.=Ник. Ник. **Врангель**
«Ст. Годы» 1907, 1909-13; «Аполлон» 1913

Б. Н. В. Д.=Ник. Вас. **Дризен**
«Нов. Время» 1906; ЭСБ, XIII и след.

Б. Н. Н.=Ник. Ник. **Бахметьев**
«Р. Мысль» 1880, №№ 2-5

Б. Н. П.=Пав. Наум. **Берков**
«Кр. Газ.» 1929. Ист.: сбщ. автора

Б. Н. С.=Бор. Ник. **Сторожевский**
«Киевл.» 1874, № 53; 1876, № 119

Б. О.=Бор. Осип. **Богданов**
«Нов. Печат. Дело» 1911. Ист.: см. «Оленич, Б.»
Б. О.=Арк. Георг. **Горнфельд**
«Р. Богат.» 1907, № 12. Ист.: сбщ. автора
Б. О.=Б. **Онуфрович**
«Мин. Годы» 1908, кн. VIII. Ист.: Деятели рев. движ., III, в. II, 723
Б. О.=Бор. Сем. **Оречкин**
«Пб. Газ.» 1909-13; «Бирж. Вед.» 1916. Ист.: ИРЛИ
Б. О.=Б. Г. **Островский**
«Прир. и Люди» 1912; ЕЭ. Ист.: ИРЛИ
Б. О. Б.=Отто Оттов. **Буксгевден**
«Морск. Сб.» 1876-81. Ист.: Зеленой
Б. П.=Петр Петр. **Васильев**
«Казан. Губ. Вед.» 1875, № 22. Ист.: см. «Библиограф, П.»
Б. П.=Ал-сей Ник. **Острогорский**
Ист.: Архив Венгерова
Б. П.=Б. **Пегелау**
«Пут. Огонек» 1900-х гг.: перев. с англ.
Б. П.=Бор. Сам. **Перес**
Ист.: Архив Венгерова
Б. П.=Б. **Петц**
ЭСБ
Б. П.=Бор. Влад. **Подгорецкий**
«Театр в карикат.» 1914; «Изв. ВЦИК» 1918, №№ 272, 277, 282
Б. П.=Бор. Конст. **Поленов**
ЭСБ: геология
Б. П.=Бор. **Пономарев**
«Голос» (Ярославль) 1911, №№ 242, 268, 273. Ист.: Огурцов
Б. П.=Бор. Мих. **Попов**
В перм. прессе
Б. П.=Бор. Фед. **Поршнев**
Ист.: сбщ. Б. П. Козьмин
Б. П.=Б. **Постников**
«Автомобиль» 1902
Б. П.=Брон. Франц. **Пранскус**
ЛЭ: биографии литов. писателей
Б. П.=Бор. **Прегаль**
«Крокодил» (Одесса) 1911
Б. П.=Бор. Ив. **Пуришев**
ЛЭ: история зап.-европ. лит-ры
Б. П. Д.=Бор. Петр. **Денике**
«Казан. Музейн. В.» 1920-24. Ист: сбщ. И. М. Картавцов
Б. П. М.=Бор. П. **Марков**
«Карандаш» (Саратов) 1906
Б. П. Р.=Пав. Ал-др **Рауш-фон-Траубенберг**
ЭСБ, XXXVI: Хорассан
Б. П. Р. ф-Т. }=Пав. Ал-др. **Рауш-фон-**
Б. П. Р. Ф-Т. } **Траубенберг**
ЭСБ, XXXII: Тавриз; Тегеран и др.
Б. Р.=А. К. **Анохин**
«Азарт» 1906
Б. Р.=Мих. Ал-сеев. **Бестужев-Рюмин**
«Гирлянда» 1831-32; В альм. «Майский листок» Спб. 1824; «Сев. Меркурий» 1830; «Сириус». Спб. 1826 и др. Ист.: Смирнов, 372; Каллаш, Пушкиниана, 20
Б. Р.=Пав. Мих. **Богданов** и Влад. Ив. **Чарнолуский**
«Библиотекарь» 1912, в I. Ист.: сбщ. Н. А. Королев; тип. опечатка, должно быть Б. Ч.
Б. Р.=Петр Ив. **Кичеев**
«Р. Сатир. Лист.» 1889. Ист.: см. «Благополучный Россиянин»
Б. Р.=Оскар **Раден**
ЭЛПл
Б. Р.=Б. **Ратнер**
ЕЭ, XIV: Тарфон II; XV: Тубияд
Б. Р.=Б. **Резник**
ЕЭ, I: Абеляр Петр
Б. Р.=Б. **Рест**
«Ленингр. Правда» 1936. Ист.: Пушкинский временник, II, 497
Б. Р.=Егор Фед. **Розен**
«Сев. Пчела» 1833-38. Ист.: Венгеров, Слов., III, 148; Сакулин, I, ч. II, 34
Б. Р.=Густ. Андр. **Розенкампф**
Объяснение некоторых мест в Несторовой летописи. Спб. 1827. Ист.: Шест.
Б. Р.=Бор. Як. **Розин**
«Подъем» (Воронеж) 1935, № 1. Ист.: сбщ. Б. П. Козьмин
Б. Р.=Бор. Ал-др. **Романов**
НЭСБ: биографии р. князей
Б. Р.=Пав. Степ. **Усов**
«Ист. В.» 1884, № 2. Ист.: Указ. имен «Ист. В.»
Б. С.=Бор. Леонт. **Сабанеев**
«Театр. Газ.» 1916
Б. С.=Бор. Ал-др. **Садовский**
«Весы» 1905; «Соврем.» 1912
Б. С.=Ал-сей Ив. **Свидерский**
Труд и капитал...
Б. С.=Бор. Ив. **Срезневский**
«Метеор. В.» 1890-1900-х гг. Ист.: Грибановский, I, 32
Б. С.=Дм. Ив. **Стахеев**
«Нива» 1878, № 29. Ист.: Ред. «Нивы»
Б. С.=Б. **Столпнер**
ЕЭ
Б. С.=Бор. Ник. **Сторожевский**
«Киевл.» 1876, № 105; 1877, №№ 120, 123
Б. С.=Б. И. **Сциборский**
ЭСУч
Б. С.=Бор. Ив. **Сыромятников**
«Р. Слово» 1917, № 203
Б. С. см. еще **Работница Б. С.**
Б. С. Б.=Богд. Степ. **Боднарский**
«Библиогр. Изв.» 1920, № 1-2. Ист.: сбщ. автора
Б. С. Г.=Бор. Серг. **Гусев**
Ист.: Катал. ЛОДП, доп.
Б. С. Н.=Ал-др Серг. **Скобелев** (Неверов)
«Кр. Урал» 1922. Ист.: Никитина, Неверов, 130, 131
Б. Т.=Бор. Л-нид. **Рустам-Бек-Тагеев**
РБС: Дебоа А. А.; Демор П. Ф.; Денисов А. К. и мн. др.
Б. Т.=Б. **Тауроченский**
«Гакармель» 1861, прил. Ист.: Лит. о евреях, 457, 545
Б. Т.=Бор. Вас. **Титлинов**
«Речь» 1911-12; «День» 1910-х гг. Ист.: Архив Венгерова
Б. Т.=Бор. Ал-др. **Тураев**
НЭСБ, VI: Библейская археология; XIII: Гиксосы; XV: Дарий; Делатр; XVI: Додекархия; XVIII: Зара-Якоб и др.
Б. Т.=Б. **Тюнеев**
«Р. Муз. Газ.» 1911

Б. У.=Бор. Дм. **Удинцев**
«Сев. Азия». Ист. сбщ. Н. В. Здобнов
Б. У.=Бор. Глеб. **Успенский**
«Ист. В.» 1905, № 3. Ист.: сбщ. автора
Б. У.=Б. **Уссас**
РБС: Желябужские и др.
Б. У.=Бор. Исаак. **Утин**
«В. Европы» 1868, №№ 5, 8; 1869, № 9; «Спб. Вед.» 1871. Ист.: Карц. и Маз., 20
Б. Ф.=Фед. Ильич **Булгаков**
«Ист. В.» 1883. Ист.: Указ. имен «Ист. В.»
Б. Ф.=Ник. Мих. **Карамзин**
«В. Европы» 1802. Ист.: Карц. и Маз., 21
Б. Ф.=Вас. Степ. **Курочкин (?)**
«Искра» 1861, № 1: Мадригал Новому году; № 2: Эпиграммы; № 4: Детские стихотворения; № 28: Опрометчивость. Ист.: Масанов, I, 6. По свидетельству П. В. Быкова последнее произведение принадлежит А. К. Толстому [См. Полн. собр. соч. А. К. Толстого, Спб. 1908, т. IV], по свидетельству Амфитеатрова (I, 174) — В. М. Жемчужникову.
Б. Ф.=Бор. Мих. **Федоров**
«Кабинет Аспазии» 1815; «Благонамер.» 1820-х гг.; «Отеч. Зап.» 1820-30-х гг.; «Нов. Лит.» 1825; «Нов. Дет. Б-ка» 1831; «Маяк» 1844; «Иллюстрация» 1846-47; «Ж. д. Чт. Восп. Воен.-Уч. Завед.» 1847; «ЖМНП» 1840-50-х гг.; «Сев. Пчела» 1840-50-х гг.; «Сын Отеч.» 1850-х гг.; «Р. Худ. Лист.» 1852; — Предисл. в кн. Ф. Н. Слепушкина: Досуги сельского жителя. Спб. 1828; в кн. Стихотворения крестьянина Егора Алипанова. Спб. 1830: биография; Предисл. к кн.: Стихотворения Елизаветы Шаховой. Спб. 1839; Стосемилетний старец в С.-Петербурге. Спб. 1844; Д. Н. Бантыш-Каменский. Спб. 1850; Влад. Ив. Панаев. Воспоминание, с обозрением его идиллий. Спб. 1860. Ист.: Ольхин, 77; отд. II, 44; Карц. и Маз., 21, 22
Б. Ф.=Бор. Роб. **Фромметт**
Ист.: Архив Венгерова
Б. Ф.=Б. **Фукс**
«Новости Печати» (Киев) 1912
Б. Ф. см. еще **Бар. Б. Ф.**
Б. Ф. К.=Фед. Фед. **Корф**
О государственных податях и сборах. С нем. Спб. 1830. Ист.: Пфаф, 111
Б. Х.=Бор. Ник. **Хавский**
«Тр. Топогр. Геол. Ком.» 1897
Б. Х.=Бор. Иос. **Харитон**
«Лет. Дома Литерат.» 1921
Б. Х. М.=Б. Х. **Медведев**
«Сарат. Зем. Нед.» Ист.: Соколов, 55
Б. Ц.=Б. **Цимковский**
«Худ. Труд» 1923, № 1.
Б. Ч.=Бор. Мих. **Чесноков**
«К Спорту» 1914-16. Ист.: сбщ. В. В. Смирнов
Б. Ч.=Б. **Чистов**
«Ком. Рев.» 1927
Б. Ч.=Б. М. **Чистяков**
«Голос Филателиста» 1931, № 3 (6). Ист.: «Сов. Коллекц.» 1932, № 10-12, 305
Б. Ч. Г.=Ал-сей Дм. **Бочагов**
«Р. Паломник» 1901. Ист.: ИРЛИ
Б.-Ш.=Над. Влад. **Брюллова-Шаскольская**
НЭСБ, X: Ver sacrum
Б. Ш.=Б. **Шейдлин**
«Кр. Печать» 1926
Б. Ш.=Б. **Штейнпресс**
«Прол. Музыкант» 1929
Б. Ш.=Б. **Шульман**
«Евр. Стар.» 1930
Б. Ш.=Бор. Зах. **Шумяцкий**
«Правда» 1917; «Спб. Правда» 1917; «Раб. Путь» 1917, №№ 1, 23, 104. Ист.: сбщ. автора; «Правда», в. VI, 19
Б. Щ.=Бор. Ал-др. **Щетинин**
«Моск. Вед.» 1897-99
Б. Э.=Анат. Отт. **Эльснер**
«Развл.» 1889. Ист.: Карц. и Маз., 22
Б. Э.=Бор. Осип. **Эфруси**
«Р. Богат.» 1906, № 5. Ист.: Ульяновы, I, 141
Б. Ю.=Бор. Мих. **Юзефович**
«Киевл.» 1891, № 201; — Несколько слов по поводу письма гр. Л. Н. Толстого о способах борьбы с голодом. Киев. 1891 [2 издания]; О философском учении гр. Л. Н. Толстого по XIII тому его сочинений. Киев. 1892; изд. 4. Киев. 1896
Б. Ю=Б. П. **Юргенсон**
«Муз. и Рев.» 1926
Б. Я.=Б. **Якубовский**
«Сел.-Хоз. Жизнь» 1929

***

Б—а=Ипол. Фед. **Василевский** (Буква)
«Стрек.» 1878-98. Ист.: см. «Буква»
Б—а, А.=Ал-др Ник. **Бенуа**
ЭСБ, XVII: Майер Х. Ф.; XIX: Мельников А. И.
Б—а, Б.=Аделаида Ал-др. **Сенковская**
«Б-ка д. Чт.» 1852, №№ 11-12: Наследство. Ист.: Быков, 363
Б—а, Н.=Н. Н. **Базырина**
«Кр. Лет.» 1923, № 5. Ист.: Ахун и Петров, 27, 51
Б—а, Н.=Ник. Ал-др. **Бестужев**
«Сев. Цветы» на 1826 г. Спб. 1826. Ист.: Ченцов, 331
Баг—ей, Д.=Дм. Ив. **Багалей**
ЭСБ, XXIV: Полуботок П. Л.
Баз., Д.=Генр. Иос. **Клепацкий**
«Осколки» 1890-х г. Ист.: см. «Дон Базилио»
Баз., К. М.=Конст. Мих. **Базили**
ЭЛПл
Баккрвч
Баккрвч, Мхл. }=Мих. Никит. **Баккаревич**
«Пр. и Пол. Препров. Врем.» 1790-х гг. Ист.: Венгеров, Слов. VI., 269 (М. Н. Мазаев)
Бал., Я.=Я. П. **Балясный**
ЭСУч
Бал—ев, В.=Валер. Ал-др. **Балмашев**
«Сарат. Лист.». Ист.: Соколов, 55
Бар., Г.
Бар., Гр. }=Григ. **Баранов**
«Развл.» 1890-х гг.
Бар., Н.=Н. **Барсуков**
«Натиск» 1931
Бар. Б. и С. А.=Елиз. Артур. **Била** и Софья Мих. **Антонова**
Бабушкина сказка. Ком. в 1 д. Ист.: Катал. ЛОДП, 5

Бар. Б. Ф.=Бор. Ив. **Фитингоф**
Краткое наставление ремесленникам. Пер. с нем. Дерпт. 1808. Ист.: «Р. Архив» 1894 (Л. Ф. Змиев)

Бар. В. Ш.=Влад. Ив. **Штейнгель**
Частное заведение для образования юношества. М. 1821. Ист.: Смирдин, 211, (LXXVI.)

Бар. М. Ливен=Магда Густ. **Орлова**
Ист.: Спис. ЛОДП, 19, 24

Бар. Н. В.=Ник. Ник. **Врангель**
«Ст. Годы» 1913. Ист.: Бенешевич 1913, 596

Бар. Ноль=Ник. Феодос. **Хмелевский**
«Буд.» 1892. Ист.: см. «Барон Ноль»

Бар. О. О. Б.=Отто Оттов. **Буксгевден**
«Дет. Помощь» 1893. Ист.: Смир.-Плат., II, 120

Бар. Розен=Нат. Игн. **Потапенко**
Ист.: Весь Петроград на 1916 г.

Бар. У—р=Петр. Карл. **Услар**
«Отеч. Зап.» 1848. Ист.: Карц. и Маз., 130

Бар. Фед. Ун.-Шт.=Фед. Бор. **Унгерн-Штернберг**
«Моск. Гор. Лист.» 1847, № 245

Бар. фон-Б.=Серг. С. **Будченко**
«Развл.» 1890-х гг. Ист.: см.: «Барон фон-Будченков»

Бар—в, Гр.=Григ. **Баранов**
«Развл.» 1902, № 36

Бар—в, М.=М. **Баранов**
«Осколки» 1883. Ист.: ИРЛИ

Бард—ский, Я.=Як. Иовл. **Бардовский**
«Минерва» 1806

Бар—нев, И.=Ив. **Бартенев**
«Р. Инвалид» 1846, № 57

Бар—ов, В.=Валент. Дм. **Бараненков**
В альм. «Ночи безумные» 1907. Ист.: ИРЛИ

Ба—ров, В.=Влад. Ал-др. **Руднев**
(Базаров)
«Волна» 1906, №№ 11, 21. Ист.: Ленин, Соч., изд. 3, IX, 425, 426, 545

Бар—ский=Евг. Абр. **Баратынский**
«Моск. Телегр.» 1825, № 4. Ист.: Баратынский, I, 255

Бар—ш—в, И.=Ив. Ильич **Барышов**
«Стрек.» 1876-77

Бат.=Конст. Ник. **Батюшков**
«Сев. В.» 1805; «Лицей» 1806. Ист.: Лонгинов, I, 50-52

Бат., Кон.=Конст. Ник. **Батюшков**
«Драм. В.» 1808. Ист.: Карц. и Маз., 15

Бат., Конст.=Конст. Ник. **Батюшков**
«В. Европы» 1810. Ист.: Карц. и Маз., 15

Бат—ков, Ф.=Фед. Дм. **Батюшков**
«Мир Божий» 1903. Ист.: ИРЛИ

Бат—ов, Ф.=Фед. Дм. **Батюшков**
«Мир. Божий» 1902-08; «Совр. Мир» 1908. Ист.: Ульяновы, II, 13

Ба—ф=Фед. Ив. **Бальдауф**
«Благонамер.» 1822, № 28. Ист.: Карц. и Маз., 15

Бах., И.=Ив. Ив. **Бахтин**
«Лекар. от Скуки» 1786. Ист.: Неустроев, 429, 430.

Бах., Ив.=Ив. **Ив. Бахтин**
«Иртыш» 1789-90. Ист.: Неустроев, 551, 553

Бахт., Ив.=Ив. Ив. **Бахтин**
«Иртыш» 1789-91; «Б-ка Ученая» 1796. Ист.: Неустроев, 551-553, 555, 751

Бах—ус=Конст. Арс. **Михайлов**
«Стрек.» 1904-05. Ист.: сбщ. автора

Башм—в, И.=Ив. Ив. **Башмаков**
Азбука русского слова, излагающая легкий способ выучиться читать и понимать читаемое. М. 1859

Баш—ов=Вас. Вас. **Башмачников**
«Призыв» (Владимир) 1920-х гг. Ист.: сбщ. Л. С. Богданов

Б—ая, А.=Авг. **Берчанская**
«Нед. Хр. Восхода» 1889, № 21. Ист.: Лит. о евреях, 365, 523, 524

Б—ая, Е.=Екат. Ив. **Баратынская**
Ист.: Катал. МОДП, 23, 248

Б—ая, Е.=Елена Петр. **Блаватская**
«Отеч. Зап.» 1869-71

Б—ая, Л.=Л. **Богуцкая**
«День» 1917. Ист.: ИРЛИ

Бб., Фд.=Федот Федот. **Бобылев**
«Кавказ» 1850-х гг.; — О происхождении источников. Записка г. Бувье. Пер. с фр.

Ббкв., Степ.=Степ. **Бабиков**
«Пр. и Пол. Препров. Врем.» 1795. Ист.: Неустроев, 763

Ббрв=Сем. Серг. **Бобров**
«Бесед. Граждан.» 1789. Ист.: Неустроев, 539

Б. брв, С.=Сем. Серг. **Бобров**
Россы в буре, или грозная ночь на японских водах, в стихах. Спб. 1807. Ист.: Венгеров, Книги, II, 465

Ббрв, С.=Сем. Серг. **Бобров**
«Новости Р. Лит.» 1802, ч. I. Ист.: Неустроев, 852

Ббрв., Сем.=Сем. Серг. **Бобров**
«Бесед. Граждан.» 1789. Ист.: Неустроев, 538

Ббф., Ст.=Петр. Вас. **Быков**
«Стрек.» 1887. Ист.: см. «Стыдливый библиограф»

Ббчв. — см. К. Н. З... Дмитр... Ббчв

Б—в=Григ. **Баранов**
«Развл.» 1902, № 3

Б—в=Ив. Ильич **Барышов**
«Стрек.» 1878-79. Ист.: Все сценки, помещ. за этою подписью, были перепеч. в сб. автора «Проказники». М. 1881

Б—в=Конст. Ник. **Батюшков**
«В. Европы» 1816, № 15. Ист.: Карц. и Маз., 16

Б—в=Ник. Ник. **Бахметьев**
«Р. Мысль» 1881, №№ 2, 6 и 7: Организация земского представительства

Б—в=М. **Белобородов**
«Москва» 1882

Б—в=Ал-др Ал-др **Бестужев** (Марлинский)
«Сын Отеч.» 1824, № 4. Ист.: «Отеч. Зап.» 1860, CXXX, 137 (М. И. Семевский)

Б—в=**Богданов**
«Кр. Присяга» (Смоленск) 1923, № 8

Б—в=Влад. Ал-др. **Борисов**
«Сев. Пчела» 1842, № 249

Б—в=Ник. **Братцев**
«Мысль» 1906. Ист.: ИРЛИ

Б—в=Ив. Ив. **Буланов**
«Нов. Пг. Газ.» 1917. Ист.: ИРЛИ

Б—в=А. П. **Бычков**
«Азарт» 1906

Б—в=Нест. Вас. **Кукольник**
«Иллюстрация» 1845. Ист.: Архив Венгерова

Б—в=Георг. Валент. **Плеханов**

Б—в=Бор. Викт. **Савинков**
«Раб. Дело» (Женева) 1900, № 6. Ист.: С.-д. изд., I, 34, 54, 58

Б—в см. еще **Кн. Б—в**

Б—в, А.=Ал-сей Конст. **Баиов**
«ЖРИО» 1912. Ист.: Венешевич 1912, 350

Б—в, А.=Ал-сей Вас. **Балов**
«Осколки» 1895, №№ 38, 49; 1896, № 1

Б—в, А.=А. **Басистов**
«Вопр. Филос. и Психол.»

Б—в, А.=Ал-сей Мих. **Белов**
«Ист. В.» 1906-09, 1911

Б—в, А.=Ал-сей Петр. **Бессонов**
«Владим. Губ. Вед.» 1890, № 41. Ист.: Смирнов, Владим. вед., 337

Б—в, А.=Ал-др Ал-др. **Бестужев** (Марлинский)
«Соревн. Просв.» 1824, №№ 3, 5, 6. Ист.: «Отеч. Зап.» 1860, CXXX, 137 (М. И. Семевский)

Б....в, А.=Ал-др Федос. **Бестужев**
Опыт военного воспитания. Спб. 1803. Спасский. Сергиев Посад, 1916, 19

Б—в, А.=П. **Боголепов**
«Чт. в Общ. Люб. Дух. Просвещ.» 1889. Ист.: Профессор Анатолий Алексеевич Спасский. Сергиев Посад, 1916, 19

Б.....в, А.=Ал-др Дм. **Боровков**
Завещание дочерям. Пер. Спб. 1822. Ист.: Катал. Спб. ун., 11, 32, 230

Б—в, А.=Афан. Ив. **Булгаков**
«Тр. Киев. Дух. Ак.» 1896. Ист.: ИРЛИ

Б—в, А.=Ал-др Мих. **Бутлеров**
«Тр. ВЭО» 1879. Ист.: Катенев, 237

Б—в, А.=Ал-др Ал-сеев. **Быков**
«Ист. В.» 1889—90; ЭСБ. Ист.: Указ. имен «Ист. В.»

Б—в, А.=Ник. Мих. **Карамзин**
«В. Европы» 1800-х гг. Ист.: Смирнов, 372

Б—в, А. Д.=Ал-сей Дм. **Бочагов**
«Посред. Печат. Дела» 1892

Б—в, Ал.=Ал-др Ал-др. **Бестужев** (Марлинский)
«Соревн. Просв.» 1824, № 3. Ист.: «Отеч. Зап.» 1860, CXXX, 137 (М. И. Семевский)

Б— — — — —в, Ал.=Ал-др Ал-др. **Бестужев** (Марлинский)
«Благонамер.». Ист.: сбщ. П. Н. Берков

Б-в, Ал.=Ал-др. Як. **Булгаков**
Софья Шоберлехнер в Москве. М. 1844

Б—в, Арк.=Арк. Серг. **Бухов**
«Сатирикон» 1908; «Стрек.» 1908; «Синий Ж.» 1912; «Нов. Сатирикон» 1917

Б—в, Б.=Бор. Осип. **Богданов**
«Труд. Помощь» 1914. Ист.: ИРЛИ

Б—в, В.=Валент. Дм. **Бараненков**
«Нов. Век» 1901. Ист.: ИРЛИ

Б—в, В.=Викт. Викт. **Бартенев**
«Мин. Годы» 1908. Ист.: Архив Венгерова

Б—в, В.=В. М. **Боголюбов**
«Общ. Дело» 1917-18. Ист.: Флеер, 50, 61

Б—в, В.=В. Л. **Борисов**
«Ист. В.» 1898-1900. Ист.: Масанов, Владим. губ., I, 147

Б—в, В.=Влад. Петр. **Бурнашев**
«Отеч. Зап.» 1829, №№ 113-14, 116; 1830, № 125: «Гирлянда» 1831, № 1. Ист.: Афанасьев, Указ. «Отеч. Зап.», отд. II, 76

Б—в, В.=Вас. Серг. **Карцов**
«Р. Лист.» 1890. Ист.: Карц. и Маз., 16

Б—в, В. П. см. **Молодой литератор В. П Б—в**

Б—в, В—р=Влад. Петр. **Бурнашев**
Обзор картинных галлерей Эрмитажа. Спб. 1833; Друг молодых людей. Спб. 1833-1834; Способ, доныне не известный, как выделываются дубленые овчины, употребляемые на тулупы в Удельном земледельческом училище. Спб. 1834. Ист.: Катал. Спб. ун., I, 193

Б—в, Г.=Григ. **Баранов**
«Развл.» 1903, № 25

Б—в, Г.=Григ. Евл. **Благосветлов**
«Отеч. Зап.» 1856, № 1; «Р. Слово» 1860, № 8. Ист.: Дилакторский, 60; «Дело» 1880, № 11 (Некролог)

Б—в, Г.=Ант. Павл. **Чехов**
«Буд.» 1882, № 12. Ист.: Масанов, Чехов; см. еще «Балдастов, Г.»

Б—в, Г. Е.=Григ. Евл. **Благосветлов**
«Р. Слово» 1860, № 11

Б.....в, Гр=Григ. **Бриллиантов**
Славная битва Куликовская или покорение князем Дм. Иоан. Донским, Мамая, составл. Гр. Б.....м. М. 1879. Ист.: Венгеров, Книги, II, 398

Б—в, Д.=Дм. Фед. **Беляев**
«ЖМНП» 1874, № 2; 1875, № 12; 1877, № 4; «Уч. Зап. Казан. Ун.» 1878; — К вопросу о мировоззрении Эврипида. Казань. 1878. Ист.: Катал. Спб. ун. I, 29, 82; Прозоров, 94

Б—в, Д.=Дм. **Бирюков**
«Вят. Край» 1897, №№ 131, 132. Ист.: Чарушин, 55

Б—в, Д.=Д. П. **Богданов**
«Ист. В.» 1900

Б—в, Д.=Дм. Мих. **Борисов**
«Приволж. Край»; «Сарат. В.»; «Отклики»; «Наш Голос»; «Кр. Газ.»; «Сарат. Изв.» 1900-1920-х гг. Ист.: Соколов, 56

Б—в, Д.=Д. А. **Бочков**
«Ист. В.» 1913. Ист.: ИРЛИ

Б—в, Е.=Елпид. Вас. **Барсов**
«Олонец. Губ. Вед.» 1867, № 38; 1868, № 45. Ист.: Межов, ИРВС; Карц. и Маз., 16

Б—в, Евг.=Евг. Зах. **Баранов**
«Нов. Обозр.» 1896, № 4346

Б—в, Ев.
Б—в, Евг. } =Евг. **Бубнов**
«Тр. ВЭО» 1881-82. Ист.: Катенев, 238

Б—в, И.=Ив. Вас. **Баженов**
«Р. Паломник» 1903-06. Ист.: ИРЛИ

Б—в, И.=Ив. Ильич **Барышев** (Мясницкий)
«Стрек.» 1878; «Буд.» 1878-79; в сб. «Скоморох». М. 1880. Ист.: Смирнов, 372. Некоторые сценки, помещен. за этой под-

письью, вошли в сб. автора «Проказники». М. 1881

Б—в, И.=Ив. Дм. **Белов**
«Иллюстрация» 1862; «Б-ка д. Чт.» 1864, № 6; «Ист. В.» 1881-86. Ист.: Катенев, 238

Б—в, И. =Ив. Мих. **Белоруссов**
«Моск. Вед.» 1882, № 245. Ист.: Пам. кн. Спб. Ист. филол. ин-та 1867-1887, 107

Б—в, И.=Ив. Ал-сеев. **Белоусов**
«Родина»; — «Родные звуки». Сб. стих. писателей-самоучек. В. 2. М. 1891. Ист.: Карц. и Маз., 16

Б—в, И.=Ив. Дм. **Беляев**
«День» 1862

Б—в, И.=Ив. Ник. **Божерянов**
«Р. В.» 1892, № 10. Ист.: Шест

Б—в, И.=Ив. Ив. **Бриллиантов**
«Нива» 1898, № 23. Ист.; Ред. «Нива»

Б—в, И.=Ив. Ив. **Буланов**
«Пб. Газ.» 1906. Ист.: ИРЛИ

Б—в, И.=Илья Ник. **Игнатов**
«В. Европы» 1886, №№ 10 и 11. Ист.: Архив Венгерова

Б—в, И. А.=Ив. Ал-др. **Баженов**
«Свет» 1915. Ист.: ИРЛИ

Б—в, И. М.=Иннок. Мих. **Болдаков**
«ЖМНП» 1885, № 11

Б...в, И. М.=иеромон.**Макарий** (Булгаков)
«Маяк» 1843

Б—в, И. Н.=Ив. Ник. **Божерянов**
«Р. В.» 1892, № 2; 1895

Б—в, Ив.=Ив. Вас. **Баженов**
«Р. Паломник» 1894. Ист.: ИРЛИ

Б—в, Ив.=Ив. Ал-сеев. **Белоусов**
«Колосья» 1890. Ист.: Карц. и Маз., 16

Б...в, Ив.=Ив. Дм. **Беляев**
«День» 1863

Б—в, Ив.=Ив. Павл. **Боголепов**
«Р. Вед.» 1896, № 8; 1897, № 8. Ист.: Сб. «Р. Вед.», 26

Б—в, Ил.=Илья Вас. **Беляев**
«День» 1862-63; «Правосл. Обозр.» 1862

Б—в, Ил. В.=Илья Вас. **Беляев**
«Р. Беседа» 1858, кн. IX. Ист.: Смирнов, 372

Б—в, Иннок.=Инок. Мих. **Болдаков**
«Дело» 1886. Ист.: Поляков, 20

Б—в, К.=Конст. Ив. **Бабиков**
«Развл.» 1863, № 41. Ист.: Масанов, II, 44, 304

Б—в, К.=Конст. Ник. **Батюшков**
«Сев. В.» 1805; «Любит. Словесн.» 1806; «Драм. В.» 1808; «Цветник» 1809-10. Ист.: «Р. Стар.» 1871, кн. II, 216; Карц. и Маз., 16

Б.....в, К.=Конст. Ник. **Батюшков**
«Сев. В.» 1805, ч. V. Ист.: Лонгинов, I, 50

Б—в, К—н=Конст. Ник. **Батюшков**
«В. Европы» 1810, № 17. Ист.: Карц. и Маз., 16

Б—в, Кн. см. еще **Кн. Б—в**

Б...в, Конст.=Конст. Ник. **Батюшков**
«В. Европы» 1810, № 3. Ист.: Карц. и Маз., 66

Б—в, Л.=Леон. Мих. **Багрецов**
«Вера и Разум» 1903-04; «Изв. по Харьк. Еп.» 1904-05. Ист.: ИРЛИ

Б—в, Л.=Л-нид Сем. **Богданов**
«Рязан. В.» 1913-15; «Голос Труда» (Александров) 1919; «Прол. Клич» (Гороховец) 1919. Ист.: сбщ. автора

Б—в, Л. П.=Л-нид Павл. **Баушев**
Ист.: Катал. ЛОДП, доп. IV, 13 и др.

Б—в, Л. П. — см. еще **Р-в, Б. В. и Б-в, Л. П.**

Б—в, Л. С.=Л-нид Сем. **Богданов**
«Рязан. В.» 1913. Ист.: сбщ. автора

Б—в, М.=Мих. Сол. **Балабанов**
«Нов. Слово» 1897; «На Очереди» 1906; «Наша Заря» 1910-14. Ист.: Деятели рев. движ., V, в. I, 201

Б—в, М.=М. **Баранов**
«Осколки» 1888. Ист.: ИРЛИ

Б—в, М.=Ив. Ильич **Барышев**
«Стрек.» 1878, №№ 24, 31, 38; «Буд.» 1879, № 3. Ист.: Сценки, помещ. за этой подписью, были перепеч. в сб. автора «Проказники». М. 1881

Б—в, М.=М. **Белобородов**
«Москва» 1882; «Волна» 1884. У Карц. и Маз. (16) ошиб.: «Б-в, И.»

Б—в, М.=М. **Богданов**
Очерки по истории жел.-дор. забастовок в России. М. 1906. На обл. книги инициалы: «М. Б.»

Б—в, М.=Мих. Егор. **Богданов**
«Р. Вед.» 1880-х гг.; «Мир» 1908

Б...в, М.=Осип Авг. **Богуслав**
«Ж. д. Акцион.» 1857. Ист.: Венгеров, Слов., V, 8

Б—в, М.=Мих. Ник. **Былов**
«Моск. Лист.» 1900-х гг.

Б—в, М.=Дм. Дм. **Минаев**
«Буд.» 1879. Ист.: ИРЛИ

Б.....в, Н.=Ник. Мих. **Баранов**
«Морск. Сб.» 1867, № 8. Ист.: Петров, 519; отд. II, 3

Б—в, Н.=Ник. Ив. **Барсов**
«Христ. Чт.» 1869-70-х гг.; «Церк. В.» 1879; ЭСБ: церк. история. Ист.: Смирнов, 372; ИРЛИ

Б—в, Н.=Н. **Бахметев**
«Пут. Огонек» 1913. Ист.: ИРЛИ

Б—в, Н.=Ник. Ник. **Бахметьев**
«Р. Мысль» 1881, № 2; «Нов. Время» 1908, № от 1/X. Ист.: «Кр. Архив» 1929, т. IV (XXXV), 218

Б—в, Н.=Фед. Ник. **Берг**
«Нива» 1876, №№ 4, 11, 36; 1879, №№ 21, 22; 1880, №№ 14, 20, 22, 23, 39, 41; 1882, № 40; 1885, № 41; «Р. В.» 1872, № 7; 1874, № 11; 1875, №№ 1, 4; «Спб. Вед.» 1883, № 347; «Гражданин» 1880-х гг. и др. Ист.: Карц. и Маз., 16; Торопов, «Нива» 1870—1899; см. еще «Боев, Н.»

Б—в, Н.=Н. И. **Бессонов**
«Ворон. Губ. Вед.» 1885. Ист.: Карц. и Маз., 16

Б—в, Н.=Ник. Ал-др. **Бестужев**
«Нев. Зрит.» 1820-21. Ист.: Колюпанов, I, 546

Б—в, Н.=Ник. Вас. **Благоразумов**
«Правосл. Обозр.» 1860-х гг.

Б—в, Н.=Ник. Фед. **Бунаков**
«Ж. Охоты» 1860, № 9; «Р. В.» 1874, № 8. Ист.: Дилакторский, Опыт, 56

Б—в, Н. И., проф.=Ник. Ив. **Барсов**
«Изв. Вольфа» 1898, № 5

Б—в, П.=Пав. Ефим. **Басистов**
«Отеч. Зап.» 1856-59; «Р. Архив» 1881. Ист.: Смирнов, 372

Б—в, П.=Петр Андр. **Боголепов**
Тихоний Американец. Книга о семи правилах. Пер. М. 1891. Ист.: ИРЛИ

Б—в, П.=Петр Фед. **Бунаков**
«Светоч.» 1860-х гг. Ист.: Быков, 363; Карц. и Маз., 16

Б—в, П.=Петр Вас. **Быков**
«Пчела» 1875, № 9; «Нов. Р. Базар» 1879; «Стрек.» 1884, 1887. «Всемир. Илл.» 1888-91; «Газ. Гатцука»; «Живоп. Обозр.»; «Нива» 1886-90; 1898. Ист.: Карц. и Маз., 16; Смирнов, 813

Б...в, П.=Петр Вас. **Быков**
«Стрек.» 1887

Б—в, П.=Петр Ив. **Феофилов**
«Сев. Край» (Вологда) 1922. Ист.: сбщ. Л. С. Богданов

Б—в, П. В.=Петр Вас. **Быков**
«Буд.» 1878, № 50; «Стрек.» 1879, 1883, 1887, 1906; «Нива» 1890, № 11. Ист.: Ред. «Нивы»

Б—в, П. Е.=Пав. Ефим. **Басистов**
«Отеч. Зап.» 1856, №№ 9, 11; 1858. Ист.: Ламбины, 1856, 79, 188

Б—в, П. О.=Петр Осип. **Беспалов**
«Приволж. Край» 1904. Ист.: сбщ. автора

Б—в, Пл.=Плат. Петр. **Бекетов**
«Моск. В.» 1829. Ист.: Смирнов, 372

Б...в, Пл...н=Плат. Петр. **Бекетов**
Душенька. Древняя повесть в вольных стихах, соч. Ипполита Богдановича. Изд. 9-е. Издано Пл...м Б....м. М. 1824. Ист.: Венгеров, Книги, III, 4

Б—в, С.=Самуил [Мих.] Сол. **Балабанов**
«Нов. Слово» 1897, № 9 (Июнь): Земледельческие артели Херсонской губернии. (Посвящается российским Шульце-Деличам). Ист.: Деятели рев. движ., V, в. I, 202

Б—в, С.=Серг. Ал-др. **Бердяев**
«Дело» 1886. Ист.: Карц. и Маз., 16

Б—в, С.=Степ. Мих. **Блеклов**
«Р. Вед.» 1893, № 299: Собирание сведений по народному образованию; № 336: Из фабричного быта; № 340: Содействие ищущим мест и занятий; ЭСГ. Ист.: Сб. «Р. Вед.», 24

Б—в, С. }
Б—в, С—ъ }=Сем. Серг. **Бобров**
«Сев. В.» 1805, № 10; «Талия» 1807. Ист.: Карц. и Маз., 16

Б—в, С.=Серг. Дм. **Бобров**
«Ребус» 1900-910-х гг. Ист.: сбщ. Н. П. Киселев

Б-в, С.=Серг. Иос. **Бойков**
Пьесы. Ист.: Быков, 363

Б—в, С.=Самс. Ив. **Быстров**
«Воскр. Веч. Газ.» 1914. Ист.: ИРЛИ

Б—в, С.=С. А. **Суворов**
«В. Книги» 1907. Ист.: см. «Борисов, С.»

Б—в, С. А.=Серг. Ал-сеев. **Белокуров**
«Христ. Чт.» 1883, 1885. Ист.: С. А. Белокуров. 1882-1907, 7, 9

Б—в, Се—н=Сем. Серг. **Бобров**
«Сев. В.» 1805, № 7. Ист.: Карц. и Маз., 16

Б—в, Ю.=Юрий Мих. **Бочаров**
«Книгоноша» 1926

Б—в, Юр.=Юрий Дм. **Беляев**
«Нов. Время» 1899; «Театр и Искус.» 1899

Б—в, Я.=Як. Ал-др. **Башилов**
«Искус. в Школе» 1930

Б—в, Я. =Як. **Бирюков**
«Правит. В.» 1907. Ист.: ИРЛИ

Б—ва, А.=Анна Павл. **Барыкова**
«Отеч. Зап.» 1870-х гг.: Ист.: Кат. и Вас., 466

Б—ва, А. И.=А. И. **Бибикова**
«Пантеон» 1850-х гг. Ист.: Голицын, 22

Б—ва, В. П.=В. П. **Быкова**
Записки старой смолянки. Спб. 1898; часть 2-я. Спб. 1899. Ист.: «Прол. Рев.» 1923, № 5 (17), 358

Б—ва, Е.=Екат. Григ. **Бартенева**
«Сев. В.» 1890, № 10: Новые материалы для биографии Ф. Лассаля

Б—ва, Е.=Елиз. Ив. **Баскакова,** в замуж. Огарева
«Пр. и Пол. Препров. Врем.» 1790-х гг. Ист.: Венгеров, Слов., VI, 270

Б—ва, Е.=Елиз. Григ. **Бекетова**
«Развл.» 1860, № 6. Ист.: Масанов, II, 304

Б-ва, Ел.=Елиз. Ив. **Баскакова,** в замуж. Огарева
«Пр. и Пол. Препров. Врем.» 1796. Ист.: Неустроев, 771

Б—ва, О.—см. **Кн. О. Б—ва**

Б—ва, С.=Софья Дм. **Бибикова,** в замуж. Толстая
Болван. Водев. в I д. Пер. с фр. Спб. 1873; Убийство в улице Мира. Драма в 5 д. Пер. Спб. 1873. Ист.: Голицын, 22

Б—ва, С.=Софья Конст. **Брюлова**
«В. Европы» 1876, № 1: Общественные идеалы в екатерининскую эпоху; 1877, № 2: Новая теория о происхождении Франции. Ист.: Гусев, 481; Катал. «В. Европы» 1866-90, 60, 159-60

Б—в—в, Г=Григ. Евл. **Благосветлов**
«Отеч. Зап.» 1856, № 1. Ист.: Пономарев, 284

Б—вич, М. М.=Милан Мих. **Боиович**
«Искры» 1901

Б....во, Д. Д.=Дм. Дм. **Благово,** в монашестве архим. Пимен
Дворцовое село Остров. М. 1875. Ист.: Карц. и Маз., 16

Б—В—Р...ъ }=Мих. Ал-сеев
Б—в—Р—н } **Бестужев-Рюмин**
В альм: Майский листок. 1824. Спб. 1824; «Сириус» кн. 1. Спб. 1826; «Гирлянда» 1831, № 5

Б—в—Р—н, М.=Мих. Ал-сеев. **Бестужев-Рюмин**
Приношение новому 1816 году. М. 1816. Ист.: Смирнов, 372

Б—вский, Н.=Ник. Дм. **Бутовский**
«Нива» 1877, № 18. Ист.: Торопов, «Нива» 1870-1899, 332; Ред. «Нивы»

Б—г=Серг. Ник. **Шубинский**
«Ист. В.» 1900

Б—г—, А.=Анна Ал-др. **Богаевская**
«В. Европы» 1894-1900. Ист.: «Изв. Кассы Лит. и Уч.» 1904, № 5, 2-3

Б—г, Ф.=Ф. **Берг**
«Вят. Губ. Вед.» 1856

Бгд.=Вас. Ив. **Богданов**
«Искра» 1870-71; «Азиат. В.» 1870-х гг. «Суфлер» 1885. Ист.: Быков, 363; Карц. и Маз., 16

Б—г—д=Густ. Петр. **Бонгард**
ЭЛПл

Б—гер, Е.=Евг. Карл. **Бетгер**
«Киев. Театр. Курьер» 1911, № 872. Ист.: сбщ. автора

Б—гин, П.=Петр Павл. **Булыгин**
«Владим. Губ. Вед.» 1899, № 32. Ист.: Смирнов, Владим. вед., 405

Б—г—н, А.=Ал-др Ив. **Боргман**
«В. и Б-ка д. Самообраз.» 1903, №№ 15-16

Бгрф., Ст.=Петр Вас. **Быков**
«Стрек.» 1880-х гг. Ист.: см. «Стыдливый Библиограф»

Бгсл., Н.=Ник. Гавр. **Богословский**
ЭСУч

Б—д=Герм. Фадд. **Блюменфельд**
«Р. Еврей» 1882. Ист.: Лит. о евреях, 45, 303, 523

Бд., Бг.=Богд. Степ. **Боднарский**
«Веч. Почта» 1906, № 2. Ист.: сбщ. автора

Б—д, Г.=Герм. Фадд. **Блюменфельд**
«Р. Еврей» 1881. Ист.: Лит. о евреях, 301, 523, 525

Б—д, С. А.=Софья Ал-сеев. **Бернард**
Ист.: Катал. МОДП, 251, 327

Б—де, М.=Матв. Оскар. **Бройде**
Ист.: Катал. МОДП 1926, доп. V, 1, 7, 15

Б-де-К., И. } = Ив. Ал-др. **Бодуэн-**
Б.-де-К., И. А. } **де Куртенэ**
«ЖМНП» 1882, № 3; «Книга» 1907; ЭСБ, XLI: Языкознание, Язык и языки; НЭСБ, VIII и след.: польские ученые

Б.-де-К., Я.=Янина Ромуальд. **Бодуэн-де-Куртенэ**
ЭСБ; НЭСБ: биографии польских писателей

Б-де-М.=Ник. Павл. **Барбот де Марни**
«Сев. Пчела» 1851. Ист.: ИРЛИ

Б—дер, Н. А.=Наум Абр. **Бухбиндер**
«Кр. Газ.» 1920-21. Ист.: ИРЛИ

Б—дзе, Д.=Дм. Зах. **Бакрадзе**
«Кавказ» 1851

Б—ди, И.=Ив. Ник. **Ге**
Ослепительница. Драма в 5 д. Спб. 1881; Багдадская принцесса. Ком.-драма в 3-х акт., Ал. Дюма-сына. Пер. Спб. 1881. Ист.: см. «Бертольди, И.». В Катал. МОДП (13, 206, 238) пьесы приписаны П. И. Юркевичу

Б—дин, Н.=Ник. Андр. **Бородин**
НЭСБ, XI: Вобла

Б—до, А.=Ал-др Исаев. **Браудо**
ЭСБ

Б—е=Пав. Ал-др. **Буланже**
«Нива» 1899, № 22. Ист.: Ред. «Нивы»; Толстой, LXXII, 90

Б—е, М. я. } =Мария Ал-др. **Боске**
Б—е, М—я }
«Пр. и Пол. Препров. Врем.» 1798; «Иппокрена» 1799-1800. Ист.: Неустроев, 778, 780, 819-821

Бе...ъ, Пл....ъ=Плат. Петр. **Бекетов**
«Моск. В.» 1829

Б—ев, Б.=Бор. Ник. **Бугаев** (А. Белый)
«Перевал» 1907, № 10

Б—ев, В.=В. **Болдырев**
«Жизнь Сиб.» 1927

Бе—в, И.=Ив. Дм. **Белов**
«Иллюстрация» 1862, №№ 245, 246 и 250

Бе—в, М.=М. **Белобородов**
«Волна» 1884

Б—ев, Н.=Фед. Ник. **Берг**
«Заря» 1869. Ист.: см. «Боев, Н.»

Бе...в, Пл...н=Плат. Петр. **Бекетов**
В кн. И. Ф. Богдановича «Душенька». Спб. 1818. Ист.: Белинский, VI, 584

Б—ев, С. } =Серг. Ал-др **Бердяев**
Б—ев, Сергей }
«Буд.» 1876, № 38; «Стрек.» 1877, № 27

Бе-Ве=Ал-др Павл. **Бурд** (Восходов)
Ист.: Архив Венгерова

Бе-Де-Че=Бор. Вит. **Дашкевич-Чайковский**
Ист.: Катал. МОДП, 194

Без — в, В.=Влад. Павл. **Безобразов**
«Совр. Лет.» 1863, № 35

Без—ков } =Вас. Серг. **Карцов**
Без—ков, В. }
«Развл.» 1884, №№ 22, 24, 27; «Шут» 1884; «Буд.» 1887, № 19. Ист.: Карц. и Маз., 17

Без—ов, В.=Влад. Павл. **Безобразов**
«Совр. Лет.» 1863 №№ 26, 28, 30, 35, 38: Из деревни. Ист.: Смирнов, Уроженцы, I, 127

Безп.=Вас. Ник. **Акинфиев**
«Стрек.» 1882-85, 1890-1900-х гг.; в «Альманахе Стрекозы» на 1884 г. Спб. 1884. Ист.: «Стрек.» 1902, № 28

Безп. гений }
Безпут. ген. } =Пав. Евг. **Симонов**
Безпутн. гений }
«Буд.» 1896-99, 1903, 1906. Ист.: см. «Безпутный гений»

Б—й, Д.=Дм. Ив. **Багалей**
ЭСБ

Бей—вич, С.=Степ. Ив. **Бейнарович**
«Раб. Москва» 1922

Бек., А.=Андр. Ник. **Бекетов**
ЭСУч., II-III

Бек—ва, Е.=Елиз. Григ. **Бекетова**
«Развл.» 1859, №№ 7, 10, 12, 14, 31. Ист.: Масанов, II, 2, 304

Бек....ва, К.=Екат. **Беклемишева**
Зелия или добрая дочь, соч. г-жи Ренневиль. Пер. с фр. К. Бек.....вой. М. 1819. Ист.: Геннади, Спис. анон., 10

Бе—ку—в, Сер.=Серг. Ал-сеев. **Белокуров**
Под предисловием: Указатель ко всем периодич. изданиям Общ. Истории и Древностей Российских. М. 1883. Ист.: Смирнов, 372

Бел., Ив.=Ив. **Белов**
«Пр. и Пол. Препров. Врем.» 1794. Ист.: Неустроев, 762

Бел., К.=Кап. Вас. **Белявский**
ЭСУч., IV

Бел., П. см. **Лейт. П. Бел.**

Бел—в, И.=Ив. Дм. **Белов**
«Р. Инвалид» 1864, № 13. Ист.: Смирнов, 372

Бело—в=М. **Белобородов**
«Развл.» 1887

Б—елов, В.=В. Ю. **Белов**
«Кр. Лет.» 1922. Ист.: ИРЛИ

Бело—в, И.=Ив. Ал-сеев. **Белоусов**
«Родн. Речь» 1897

Бел—ов, Ив.=Ив. Ал-сеев. **Белоусов**
«Жизнь и Искус.» 1894, № 188

Бело—в, М.=М. **Белобородов**
«Москва» 1882; «Волна» 1884-86

Бен—вид, Б.=Бор. Дав. **Бруцкус**
«Восход» 1899;—О методе еврейской колонизации. Спб. 1899

Бер.=Карл Макс. **Бэр**
ЭСУч., V

Бер., А.
Бер., А. А. =А. А. **Беренс**
ЭСУч., V

Бер., Вал.=Валерий **Березкин**
РСБ: Чижевский, Л. С.; Шамшин, М. Н.; Шарлемань, И. И. и др.

Бер., М.=М. **Березин**
«Веч. Звезда» 1918. Ист.: ИРЛИ

Бер., Ник.=Ник. Григ. **Козырев**
«Р. Паломник» 1913. Ист.: ИРЛИ

....берг ....=Мих. Фил. **Фрейденберг**
«Маяк» 1882

Бер—ий, М.=Мих. Влад. **Бернацкий**
«Мир Божий» 1902; ЭСГ

Берл—т, Е.=Ефим Як. **Берлинраут**
«Ран. Утро» 1908

Берн.
Берн., Н.
Берн—ъ, Н.
Берн—, Ник.
Берн., Ник.
Бер—н, Ник. =Ник. Дав. **Бернштейн**
«Мир» 1908; «Пб. Газ.» 1908-17; «Спб. Вед.» 1913-1915; «Пг. Вед.» 1915; «Нов. Пг. Газ.» 1917; «Страна»; «Сын Отеч.»; «Товарищ» 1910-х гг.; НЭСБ, VI: Бизе Жорж. Ист.: сбщ. автора; ИРЛИ

Бер—т, Е.=Ефим Як. **Берлинраут**
«Рампа и Жизнь» 1907

Бер—там, Вл.=Влад. Вильям. **Беренштам**
«Полтав. Губ. Вед.» 1895. Ист.: Архив Венгерова

Бес....в, А.=Ал-др Федос. **Бестужев**
Правила военного воспитания относительно благородного юношества и наставления для офицеров, военной службе себя посвятивших, дополненные нужными примерами. А. Бес.....вым. Спб. 1807. Ист.: Венгеров, Слов., III, 179

Бес.....в, А.
Бес....в, Алек.
Бес....жев, Ал. =Ал-др Ал-др. **Бестужев** (Марлинский)
Бес—т—в, А—р
«Соревн. Просв.» 1821, №№ 2, 6; 1822, № 7. Ист.: «Отеч. Зап.» 1860, CXXX, 132-33 (М. Семевский)

Бе—усов, Т.=Тер. Осип. **Белоусов**
«Вост. Обозр.» 1899, №№ 91-92. Ист.: Межерова, 102

Бе—ха, М.=М. Н. **Белоха**
«Весь Мир» 1910; «Земщина» 1910-12; «Свет 1914. Ист.: ИРЛИ

Б—же, П.—Павл. Ал-др. **Буланже**
«Р. Мысль» 1902. Ист.: ИРЛИ

Б...жев, Алекс.=Ал-др Ал-др. **Бестужев** (Марлинский)
«Соревн. Просв.» 1821. Ист.: «Отеч. Зап.» 1860, CXXX, 132 (М. И. Семевский)

Б—з, А.=Анна Никан. **Мордовцева**, по 1-му мужу **Пасхалова**
Отзвуки жизни. 1842-187..... Саратов. 1877. Ист.: Карц. и Маз., 17. У Катенева (815), Соколова (54) и мн. др. источниках ошиб. «А. Б—ц»

Б—з, Г.=Гавр. Мих. **Баломез**
«Сиб. Газ.»; «Своб. Россия»; «Прогресс»; «Балкан. Заря». Ист.: Венгеров, Слов., VI, 228

Б—зе, В.
Б—зе, Вл.
Б—зе, Влад. =Влад. Ив. **Блезе**
«Мирск. Толк» 1879

Б—зин=Илья Ник. **Березин**
«Отеч. Зап.» 1857, № 11

Б—зин, И.=Илья Ник. **Березин**
«Отеч. Зап.» 1857, № 8. Ист.: Ламбины 1857, 52, 141

Б—и, В.=Вас. Вас. **Берви** (Флеровский)
«Соврем.» 1856, №№ 6, 8: В глуши. В огл. подп.: В. В. Б—и. Ист.: О. Ч., 4

Б—и, В. В.—см.: **Б—и, В.**

Биб., П.=Петр Ал-сеев. **Бибиков**
ЭСУЧ., V

Би—ба—бо=Фед. Фед. **Благов**
«Оса» 1910-х гг. Ист.: сбщ. А. С. Лазарев

Би=ба—бо, Л. и И. см. **Графы Л. и И. Би—ба—бо.**

Биг.-Бен—К. В. **Дембицкий**
«Нов. Восток» 1924-25

Б—ий=Ефим Моис. **Бабецкий**
Ни с того, ни с сего. Ком. в 3 д. М. 1890. Ист.: Катал. МОДП, 192

Б—ий=Евг. Абр. **Баратынский**
«Сын Отеч.» 1821, ч. 71, №№ XXVII и XXIX; «Нов. Лит.» 1823, март; 1825, апр. Ист.: Баратынский, 219, 225, 232, 233

Б—ий=Богд. Степ. **Боднарский**
«Нов. Жизнь» 1906, № 1; «Нов. Мысль» 1906, №№ 83, 99, 100, 138; «Новь» 1907, № 14; «Послед. Веч. Почта» 1906, № 3; «Библиогр. Изв.» 1918, № 3-4. Ист.: сбщ. автора

Б—ий=Никита Ив. **Бутырский**
«Лицей» 1806. Ист.: Колюпанов, I, 292

Б—ий=Бор. Петр. **Княжинский**
«Ж. Учащихся» 1910-12. Ист.: Архив Венгерова

Б—ий=Вас. Як. **Яковлев**
НЭСБ, I: Азеф

Б—ий, А.=Ал-сей Иос. **Бачинский**
«Р. Слово» 1911, № 257: Ломоносов — физик и натур — философ

Б—ий, А.=Ал-др Павл. **Башуцкий**
«Иллюстрация» 1848, № 37

Б—ий, А.=Ал-др Мих. **Богдановский**
«Ж. Гражд. и Угол. Права» 1872

Б—ий, А.=А. К. **Богословский**
«Кр. Лет.». Ист.: Ахун и Петров, 51

Б—ий, А.=Ал-сей **Богословский**
«Сев. Меркурий» 1810-11. Ист.: Венгеров, Слов., IV, 180

Б—ий, А.=А. **Кучкин**
«Правда» 1913-14. Ист.: «Прол. Рев.» 1929, № 1 (84), 229

Б—ий, Б.=Богд. Степ. **Боднарский**
«Библиогр. Изв.» 1917;—Справочный указатель книг и журналов, арестованных с 17 октября 1905 г. Вып. IV. М. 1910. Ист.: «Библиогр. Изв.» 1917, № 3-4

Б—ий, В.=Влад. Влад. **Барятинский**
«Сев. Курьер» 1900. Ист.: сбщ. Б. П. Козьмин

Б—ий, В.=Висс. Григ. **Белинский**
«Листок» 1831. Ист.: Томаш.

Б—ий, В.=Влад. Богд. **Броневский**
«Благонамер.». Ист.: сбщ. П. Н. Берков

Б--ий, В.=Викт. Як. **Буняковский**
ЭЛПл., II

Б—ий, В.=Евг. Конст. **Яковлев**
«Зодчий». Ист.: Архив Венгерова

Б—ий, Вл.=Влад. Феоф. **Боцяновский**
«Бирж. Вед.» 1910

Б—ий, Г.=**Г. Броварский**
«Пг. Правда» 1923. Ист.: ИРЛИ

Б—ий, Е.=Ефим Моис. **Бабецкий**
Друг женщин. Ком. в 3 д. Сюжет заимст. из 5-акт. ком. А. Дюма-сына: «L'ami des femmes». М. 1893. Ист.: Катал. МОДП, 83, 192

Б.....ий, Е.
Б—ий, Е. } =Евг. Абр. **Баратынский**
«Нев. Зрит.» 1820; в альм.: 1) «Царское село» на 1830 г.; 2) «Сев. цветы» на 1825 г. Ист.: Баратынский, I, 217, 248, 250, 251

Б—ий, Е. М.=Ефим Моис. **Бабецкий**
«Южн. Край» 1890—91; «Театр. Б-ка» 1890-х гг.;—Школьная пара. Картинка с натуры в 1 д. Харьков. 1891; Штурмом. Ком.-шутка в 1 д. Харьков. 1892; Сердцеед. Ком. в 3 д. М. 1893; Друг женщин. Ком. в 3 д. и 4 карт. Харьков. 1892 и М. [1893]. Ист.: Катал. МОДП, 66, 200, 302, 329

Б—ий, К.=Кап. Вас. **Белявский**
ЭСУч., I

Б—ий, К.=К. **Бецкий**
«Кр. Газ.» 1924. Ист.: ИРЛИ

Б—ий, М.=Мих. Влад. **Машков**
«Голос» (Ярославль) 1912, № 72. У Огурцова прип. М. Быковскому т. е. псевдониму Машкова

Б—ий, Н. =Ник. Мих. **Благовещенский**
В сб. «Пропилеи», кн. III. М. 1853 [изд. 2. 1858], отд. I, 337—347. Ист.: Смирнов, 372

Б—ий, Н.=Ник. Каз. **Богушев-Богушевский**
Ист.: Архив Венгерова

Б—ий, Н.=Ник. Петр. **Борецкий-Бергфельд**
«Совр. Мир» 1911. Ист.: ИРЛИ

Б—ий, Н. =Ив. Ал-др. **Порошин**
«Сын Отеч.» 1900, № 51. Ист.: Архив Гослитмузея

Б—ий, П.=Орест Мих. **Сомов**
«Сын Отеч.» 1827, т. 115, № XX. Ист.: «Р. Филол. В.» 1909, № 2, 272 (С. Введенский)

Б—ий, Я.=Як. Сол. **Бродский**
«Буд.» 1896. Ист.: Катал. МОДП, 14, 81, 102, 113, 242, 330, 362

Бим=Серг. Вас. **Гарин**
Ист.: Катал. ЛОДП, доп.

Бим=Ив. Сем. **Радунский**
Ист.: Катал. ЛОДП, доп.

Би—м, Вера=Вера Д. **Бистром**
«Ваза» 1859, № 26. Ист.: Голицын, 26

Б—ин=Илья Ник. **Березин**
«Отеч. Зап.» 1857, № 12. Ист.: Ламбины 1857, 133, 173, 200

Б—ин=Ал-сей Ив. **Введенский**
«Моск. Вед.» 1901, № 58. Ист.: см. «Басаргин»

Бин.=Влад. Львов. **Биншток**
Ист.: Катал. ЛОДП, доп.

Б—ин, А.=Ал-др Корн. **Бороздин**
«Ист. В.» 1888—1900; ЭСБ, XXXIX: Шаховской, А. А.; Шеллер, А. К. и др. Ист.: Указ. имен «Ист. В.»; Смирнов, 372

Б—ин, А.=Ал-сей Ив. **Введенский**
«Моск. Вед.» 1901. Ист.: Балухатый, I, 55; см. еще «Басаргин, А.»

Б—ин, Б.=Бор. Ильич **Бентовин**
«День» 1913. Ист.: ИРЛИ

Б—ин, В.=Влад. Серг. **Баскин**
«Р. Мысль» 1884, №№ 9, 10; «Пб. Газ.» 1890. Ист.: Карц. и Маз., 18; сбщ А. Н. Максимов

Б—ин, И.
Б—ин, И. Н. } =Илья Ник. **Березин**
«Отеч. Зап.» 1857. Ист.: Томаш.

Б—ин, И.=Илья Ник. **Бороздин**
«Ист.-Рев. В.» 1922. Ист.: Кантор, «Кат. и Ссылка» 1921—1930, 73

Б—ин, Н.=Н. **Белянкин**
«Моск. Газ.» 1882

Б—ин, П.=Пав. Абр. **Берлин**
«Мир Божий» 1902-06; «Бак. Изв.» 1903; «В. Знания» 1904; «Совр. Мир» 1906—07; «Соврем.» 1914; «День» 1916. Ист.: ИРЛИ

Б—ин, П.=Петр Дм. **Боборыкин**
«Р. Слово» 1913. Ист.: ИРЛИ

Б—ин, П.=Петр Павл. **Булыгин**
«Р. Богат.» 1883, № 11: стих. Ист.: Архив Венгерова (ошиб. указан 1882 г. и подпись П. Б—ъ)

Б—ина, С.—см **Б—на, С. А.**

Бис.=Бор. Ив. **Сыромятников**
«Век» 1906. Ист.: сбщ. автора

Б—и—ч—ъ=Влад. Вас. **Бирюкович**
«День» 1888. Ист.: Масанов, Чеховиана, I, 98

Б—ич=Бор. Осип. **Финкельштейн**
Ист.: Архив Венгерова

Б—ич, А.=Андр. Степ. **Буткевич**
Крестьянская Дума в тюрьме. (Материалы к изучению народного правосознания). [М.]. 1907; Ортодоксальный марксизм и православие. Очерк партийной психологии. М. 1907; Месть крестьянина. Перев. М. 1904. Ист.: сбщ. автора

Б—ич, Б.=Бор. Влад. **Бобович**
Ист.: Катал. МОДП 1924, доп. IV и др.

Б—ич, В.=Вас. Митр. **Базилевич**
В сб. «Декабристи на Україні..». У Київі. 1926. Ист.: Ченцов, 682

Би—ч, Вл.=Влад. Вас. **Бирюкович**
«Р. Школа» 1902

Б—ич, Л. А.=Лев Ал-сеев. **Богданович**
«Ист. В.» 1898, № 9; «Нов. Время» 1901. Ист.: Указ. имен «Ист. В.»

Б—ич, Л. А.=Л. А. **Борисович**
«Р. Мысль» 1899, № 12; 1901, № 10

Б—ич, М.=Милан Мих. **Боиович**
«Искры» 1900-х гг.

Б—ич, Н.=Ник. Дм. **Беккаревич**
«Урал» 1890-х гг. Ист.: Богословский, 98

Б—ич, С.=Степ. Ив. **Бейнарович**
«Веч. Москва» 1927. Ист.: сбщ. автора

Б—ич, С.=Сол. Бор. **Лазарович**
Ист.: Архив Венгерова

Б—й=Евг. Абр. **Баратынский**
«Северные цветы». Спб. 1827. Ист.: Томаш.

Б.....й=Ал-сей **Богословский**
«Сев. Меркурий» 1810-11. Ист.: Венгеров, Слов., IV, отд. I, 180

Б—й=Никита Ив. **Бутырский**
«Лицей» 1806. Ист.: сбщ. П. Н. Берков

Б—й=Андр Ив. **Бухарский**
«Спб. Ж.» 1798. Ист.: Неустроев, 810

Б—й=Авен. Евстиг. **Ноздрин**
«Дубинушка» 1906. Ист.: сбщ. автора

Б—й, А.=Ал-др Ив. **Белецкий**
БСЭ: украин. лит-ра

Б.....й, А.=Ал-сей **Богословский**
«Сев. Меркурий» 1810-11. Ист.: Венгеров, Слов., IV, отд. I, 180

Б—й, А.=Ал-др Львов. **Боровиковский**
«Отеч. Зап.» 1883, № 2. Ист.: Смирнов, 372; Салтыков, Неизд. письма, 1932, 113

Б—й, А. Б.=Андр. Б. **Буржинский**
«Мирск. Слово» 1873, № 25. Ист.: Сабанеев, 404

Б.....й, А.....й=Ал-сей **Богословский**
«Сев. Меркурий» 1810-11. Ист.: Венгеров, Слов., IV, отд. I, 180

Б—й, Б—ъ=Богд. Степ. **Боднарский**
«Своб. Мысль» 1907, № 39. Ист.: сбщ. автора

Б—й, В.=Висс. Григ. **Белинский**
«Листок» 1831, № 40-41; «Молва» 1831. Ист.: Смирнов, 372; Белинский, I, 143-47

Б—й, Д.
Б—й, Д. И. } =Дм. Ив. **Багалей**
ЭСБ;—В Календаре и памятной книжке Курской губ. на 1888. Курск. 1887;—Повесть о граде Курске и о Знаменской иконе Б. М. Б. м. и г. [Курск. 1887]. Ист.: ГПБ

Б—й, Е.=Евг. Абр. **Баратынский**
В альм.: «Сев. цветы» на 1827 г. Спб. 1827. Ист.: Баратынский, I, 264

Б—й, М. Я.=Мих. Як. **Балясный**
«Голос Руси» 1914; «Свет» 1914. Ист.: ИРЛИ

Б—й, С.=Серг. Дм. **Балухатый**
«Таганрог. В.» 1910-14. Ист.: сбщ. автора

Б—к=Бор. Ильич **Брик**
«Юн. Прол.» 1921. Ист.: ИРЛИ

Б—к, Б.=Б. **Бланк**
«Одес. Лист.» 1882, № 26. Ист.: Лит. о евреях, 182, 53, 524

Б—к, Б.
Б—к, Борис } =Бор. Ильич **Брик**
«Кр. Газ.» 1920; «Пг. Правда» 1920; «Юн. Прол.» 1920-21. Ист.: ИРЛИ

Б—к, В.=Вен. Исаак. **Бинштоκ**
«Мир Божий» 1900; «Вопр. Ком. Хоз.» 1930

Б—к, В. см. еще: 1) **Вр. В. Б—к**; 2) **Врач В. Б—к**

Б—к, В. И.=Вен. Исаак. **Бинштоκ**
«Мир Божий» 1902

Б—к, В. И. см. еще **Врач В. И. Б—к**

Б—к, Г.=Густ. Карл. **Блок**
В прессе 1850-60-х гг. Ист.: Быков, 363, Карц. и Маз., 18

Б.-К., Дм.=Дм. Ник. **Бантыш-Каменский**
«Пант. Рос. Мужей» 1816, № 4. Ист.: Венгеров, Источн., IV, 453

Б—к, И. М.=И. М. **Бинштоκ**
«Рассвет» 1880, № 45. Ист.: Лит. о евреях, 186, 523, 524

Б—к, Н. Я. см. **Д—н, И. Я. и Б—к, Н. Я.**

Б—к, С.=Серг. Ал-др. **Бороздняк**
«Сообщ. Правосл. Палест. Общ.» 1914. Ист.: ИРЛИ

Б—ке, М—я=Мария Ал-др. **Боске**
«Новости Р. Лит.» 1802, ч. I. Ист.: Неустроев, 852

Б—ий, Д. В.=Д. В. **Багницкий**
«Театр. Мирок» 1892

Б—кий, К.=К. **Бецкий**
«Кр. Газ.» 1924. Ист.: ИРЛИ

Б—кий, Н.=Н. Л. **Белинький**
«Зори» 1923. Ист.: ИРЛИ

Б—кий, Пав.=Пав. Куз. **Белецкий**
«Слово» 1906, № 137 и др.

Б—кин, Л.=Лука Евд. **Белянкин**
Кораблекрушение, или кто на море не бывал, тот досыта богу не молился. М. 1874. Ист.: Венгеров, Книги, III, 459

Б - - - к-й=Зах. Ал-сеев. **Буринский**
«Новости Р. Лит.» 1803, ч. VII: Агарь в пустыне. Ист.: Смирнов, Уроженцы, II, 120

Бккрвч, Мхл.=Мих. Никит. **Баккаревич**
«Пр. и Пол. Препров. Врем.» 1794, ч. III; 1797, ч. XVI. Ист.: «Библиогр. Зап.» 1861, № 4, 105 (Дм. Кобеко)

Б. кл. ш. в, А.=А. **Беклешов**
«Морск. Сб.» 1857, № 11

Б—ко, Д.=Дав. Иос. **Гликман**
«Жизнь Искус.» 1923. Ист.: см. «Дух Банко»

Б—ко, К.=Конст. Никан. **Боженко**
«Вост. Обозр.» 1896, №№ 67 и 91. Ист.: Архив Венгерова

Б—ков, П.
Б—ков, П. В. } =Петр Вас. **Быков**
«Стрек.» 1882-87; «Нива» 1888. Ист.: Карц. и Маз., 18

Б—кр, Р.=Роза **Брукер**
«Смена» (Лгр.) 1920-х гг. Ист.: Южный, 22

Бл.=Григ. Анат. **Блох**
«В. Европы» 1894, № 6

Бл.=Ал-сей Вас. **Болдырев**
«Новости Р. Лит.» 1802. Ист.: Неустроев, 853, 854

Б—л—ъ=Вас. Вас. **Болотов**
«Христ. Чт.» 1880-х гг.; «Церк. В.» Ист.: ИРЛИ

Б—л—ъ, А.=Ал-сей Вас. **Балов**
«Осколки» 1899

Бл., А.=Ал-др Ал-др. **Блок**
«Нов. Путь»; «Речь» 1900-х гг.

Бл., А.=Арт. Адам. **Блюм**
Нужен ли рабочий съезд? М. 1906

Бл., Ал.=Ал-др Ал-др. **Блок**
«Нов. Путь» 1903; «Слово» 1906; «Перевал» 1907. Ист.: П. Перцов, Ранний Блок. М., 1922, 28, 34

Б—л, В.=Влад. Петр. **Бузескул**
ЭСБ, XX: Надлер, В. К.; XXII: Павзаний и пр.

Б, М.=М. А. **Блох**
«Кн. и Рев.» 1921; «Природа» 1923. Ист.: ИРЛИ

Бл., Маг.=Магнус Богд. **Блауберг**
ЭСБ, XXXIII: Тихомиров, В. А.

Бл....., Н.=Ник. Ал-др. **Благовещенский**
«Время» 1862, № 3. Ист.: Венгеров, Слов., III, 324

Бл., Н.=Ник. Ник. **Блинов**
«Вят. Губ. Вед.» 1861, №№ 44-45. Ист.: Зеленин, 135

Бл...., Н. А.=Ник. Ал-др. **Благовещенский**
«Время» 1862, № 2. Ист.: Смирнов, Катал., 5

Бл., С=Серг. Ник. **Блажко**
ЭСГ: астрономия

Б—л—ъ, С.=Серг. Ник. **Булгаков**
ЭСБ, XVII: Летрон (Гильом-Франсуа) и пр.

Бл. ог.
Бл. огонек } =Сем. Ив. **Эрбер**
«Шут» 1890. Ист.: см. «Блуждающий огонек»

Бл—в, М.
Бл...в, М. } =М. **Блинов**
«Вят. Губ. Вед.» 1846. Ист.: Спицын, 42, 44

Бл—в, С.=Степ. Мих. **Блеклов**
ЭСГ, XXI: Изеры департамент

Бл—ва, М.=М. **Блинова**
«Жен. В.» 1905. Ист.: Масанов, Чеховиана, I, 98

Бл—во=Дм. Дм. **Благово**
«Чт. ОИДР» 1875, № 1

Блгдрв, Я.=Як. Ив. **Благодаров**
Смешное сборище, или мещанская комедия. М. 1787. Ист.: Венгеров, Книги, II, 414

Бл—ин
Бл—ин, В. } =В. **Блохин**
«Моск. Лист.» 1882

Блкв., М.=Мих. Игн. **Беляков**
«Друг Юнош.» 1800-х гг. Ист.: **Длугач**, 155

Бл—н=В. **Блохин**
«Моск. Лист.» 1882

Б-л-н-д-н, А.=А. **Беленыдин**
«Сын. Отеч.» 1829, № 30. Ист.: сбщ. А. В. Смирнов

Б--л--н--к--н, Л.=Лука Евл. **Белянкин**
Рассказы туриста для детей обоего пола и возраста. Изд. 2. М. 1874. Ист.: Венгеров, Книги, I, 473; III, 458

Б—лов, А.=Ал-сей Мих. **Белов**
«Ист. В.» 1907-09

Блр. = Петр Спирид. **Билярский**
«Москвит.» 1841, № 2. Ист.: Пономарев, Иерусалим

Блуж. огон.
Блужд. ог.
Блужд. огонек } = Сем. Ив. **Эрбер**

Блуждающий ог.
«Шут» 1890-91. Ист.: см. «Блуждающий огонек»

Б—ль=Вас. Вас. **Бессель**
«Отеч. Зап.» 1864, № 12. Ист.: Быков, 363

Б—ль=Серг. Ал-др. **Патараки**
«Стрек.» 1892, 1900. Ист.: см. «Брилль»

Б—ль, И. М.=Ив. Мих. **Булацель**
«Р. Газ.» 1881, №№ 184, 185, 188, 202

Б—м=Викт. Викт. **Билибин**
«Осколки» 1882-87; «Стрек.» 1880-х гг Ист.: см. «Бертрам»

Б—м=Арт. Адам. **Блюм**
«Вопр. Дня» 1906. Ист.: Деятели рев движ., V, в. I, 357

Б—м, В.=Вильям Людв. **Беренштам**
«Киев. Стар.» 1902, № 4. Ист.: Тулуб, 7

Б—м, В.=Влад. Вильям. **Беренштам**
«Полтав. Губ. Вед.» 1895. Ист.: Архив Венгерова

Б—м, Я. Д.=Як. Дав. **Баум**
«Кат. и Ссылка» 1923. Ист.: Кантор, «Кат. и Ссылка» 1921-1930, 74

Б—мр=Фед. Вас. **Бёмер**
«Воспитание» 1860-х гг. Ист.: Чумиков, 486

Б—н=Влад. Серг. **Баскин**
«Нива» 1908. Ист.: ИРЛИ

Б—н=Ник. Ник. **Бахтин**
«Пант. Лит.» 1888, № 9. Ист.: сбщ. автора

Б—н=Бор. Ильич **Бентовин**
«Театр и Искус.» 1899; «Новости» 1901, № 1

Б—н=Илья Ник. **Березин**
«Б-ка д. Чт.» 1856, № 1

Б—н=Ник. Дав. **Бернштейн**
«Пг. Вед.» 1916. Ист.: ИРЛИ

Б—н=В. **Блохин**
«Моск. Лист.» 1882

Б—н=Ник. Мих. **Ежов**
«Буд.» 1885. Ист.: см. «Баян»

Б—н=М. **Мартынов**
Ист.: «Кн. Лет.» 1926, 10971

Б—н, А.=А. Ф. **Бабкин**
ЭСБ, V

Б—н, А.=Ал-др Корн. **Бороздин**
«Ист. В.» 1886-87, 1900; РБС: Сильвестр. Ист.: Указ. имен «Ист. В.»

Б—н, А.=Анна Никанор. **Мордовцева**, по 1-му мужу **Пасхалова**
В сарат. прессе. Ист.: сбщ. Б. П. Козьмин

Б—н, А. ф.=Ал-др Адольф. **фон-Беземан**
«Стрек.» 1876

Б—н, Б.=Бор. Ильич **Бентовин**
«Театр и Искус.» 1899; «Р. Молва» 1913. Ист.: ИРЛИ

Б—н, Б. — см. еще **Доктор Б. Б—н**

Б—н, В.=Влад. Серг. **Баскин**
«Всемир. Илл.» Ист.: Томаш.

Б—н, В.=Вас. Вас. **Башкин**
«Ж. д. Всех» 1905. Ист.: ИРЛИ

Б—н, В.=**В. Блохин**
«Моск. Лист.» 1882

Б—н, В.=Вас. Петр. **Боткин**
«Моск. Наблюд.» 1838, ч. XVIII; «Отеч.

Зап.» 1842, №№ 4, 11; 1843; № 1; «Совр.» 1855, №№ 3, 10. Ист.: Белинский, IV, 533, 534; V, 555; О. Ч., 24. [В огл. «Отеч. Зап.», 1842, подп.: «В. П. Б—н»]

Б—н, В.=Викт. Петр. **Буренин**
«Искра» 1862, № 14. Ист.: Масанов, I, 34, 148; сбщ. П. В. Быков

Б—н, В. В.=Викт. Викт. **Бобынин**
ЭСБ, XIX: Монж; XXIII: Питискус; XXVI: Рейс и пр. до т. XLI

Б—н, Вл.=Влад. **Бенземан**
«Волга» 1862, № 43. Ист.: Ламбины 1862, 116

Б—н, Гр.=Гр. **Букешин**
«Всемир. Илл.» Ист.: Томаш.

Б—н, Е.=Евг. М. **Братин**
«Страна» 1918. Ист.: ИРЛИ

Б—н, Е. Е.=Плат. Львов. **Ваксель**
«Муз. Мир» 1882, № 7. Ист.: Венгеров, Слов., IV, отд. II, 37

Б—н, Евг.=Евг. М. **Братин**
«Веч. Огни» 1918. Ист.: ИРЛИ

Б—н, И.=Ив. Андр. **Баталин**
«Пб. Газ.» 1913; «Колосья». Ист.: Карц. и Маз., 18; ИРЛИ

Б—н, И.=Илья Ник. **Березин**
«Москвит.» 1855, № 2; «Б-ка д. Чт.» 1856; «Отеч. Зап.» 1857, № 2; 1858, № 4; «Соврем.» 1855, № 6 Ист.: Ламбины 1857; 193, 200; 1858, 132

Б—н, И.=Ив. Игн. **Благоволин**
«Правосл. Обозр.» 1861, № 2

Б—н, И.=И. **Брагин**
«Пром. и Торг.» 1913, № 14 (134). Ист.: Ленин, Соч., изд. 3, XVI, 652, 653, 669, 750 и в др.

Б—н, И.=Влад. Фед. **Одоевский**
«Соврем.» 1837, VI. Ист.: Сб. «Памяти П. Н. Сакулина». М. 1931, 83

Б—н, Ил.=Илья Ник. **Березин**
«День» 1861, № 6

Б—н, К.=Корн. Ал-др. **Бороздин**
«Нов. Время» 1891, № 5411

Б—н, Л.=Лев Ефим. **Берлин**
«Нов. Восток» 1923

Б—н, М.=Глеб Ив. **Успенский**
«Буд.» 1865, №№ 80, 84, 85, 88, 90. Ист.: Чешихин, Успенский, 37, 363

Б—н, Н.=Ник. Ал-др. **Бабицын**
«Морск. Сб.» 1866, № 12. Ист.: Петров, 280; отд. II, 3

Б—н, Н.=Ник. Федот. **Бажин**
«Дело» 1867, №№ 3, 5, 6; 1878, № 7. Ист.: Смирнов, Катал., 5

Б—н, Н.=Ник. Ник. **Бахтин**
«Славян. Обозр.» 1892, № 11-12. Ист.: сбщ. автора

Б—н, Н.=Ник. Дав. **Бернштейн**
«Спб. Вед.» 1910-16; «Солнце России» 1911; «Пб. Газ.»; «Страна»; «Сын. Отеч.», «Товарищ» 1910-х гг. Ист.: сбщ. автора

Б—н, Н.=Ник. Н. **Болтин**
«Шут» 1910. Ист.: ИРЛИ

Б—н, Н.=Ник. Андр. **Бородин**
ЭСБ: ихтиология

Б—н, Н. Д.=Ник. Дав. **Бернштейн**
ЭСБ, в доп. тт.: музык. заметки

Б—н, Ник.=Ник. Дав. **Бернштейн**
«Пб. Газ.» 1909-11; «Спб. Вед.» 1914-15: ЕЭ; ЭСБ, доп. тт.: Аристон и проч.

Б—н, Ник. Д.=Ник. Дав. **Бернштейн**
ЭСБ, доп. тт.: музык. заметки

Б—н, П.=Пав. Абр **Берлин**
«Мир Божий» 1905-06; «Совр. Мир» 1906

Б—н, П.=Петр Дм. **Боборыкин**
«Б-ка д. Чт.» 1864, № 8, 9; 1865, № 1

Б—н, П.=Петр Павл. **Булыгин**
«Клязьма» 1906; «Владимирец» 1906-07; «Владим. Ежен. Зем. Газ.» 1906; «Ст. Владимирец» 1908-10-х гг. Ист.: сбщ. Л. С. Богданов

Б—н, П.=Л-нид Эмман. **Шишко**
«Р. Богат.» 1900, № 8

Б—н, Ф.=Фед. Ал-др. **Баталин**
«Отеч. Зап.» 1858-59. Ист.: ИРЛИ

Б—н, Э.=Эмман. Март. **Бескин**
ЛЭ, VI: Ленский

Б—н, Б. К.=Бор. Вас. **Кене**
О регалиях государей всероссийских. I. Короны. Спб. 1883. Ист.: Катал. Спб. ун., II, 286, 311, 480

Б—на, А.=Анна Петр. **Бунина**
«Моск. Курьер» 1806, ч. III. Ист.: Геннади, Слов., I, 116

Б—на, Н.=Н. Н. **Базырина**
«Кр. Лет.» 1923, № 5. Ист.: Ахун и Петров, 27, 51

Б—на, П.=Праск. Мих. **Бакунина**
«Маяк» 1840, кн. XI, стих.: Песня швеи. Ист.: Указ. к «Маяку» 1840-1844, 4, 77

Б—на, С. А.=Софья Ал-др. **Боборыкина**
«Всемир. Илл.» 1896, №№ 1423-25: Школа сценич. искус. на Западе

Б—ни, В.=Вас. Павл. **Бефани**
«Мирск. Толк» 1882, № 16

Б—нин=И. **Бабонин**
«Буд.» 1907. Ист.: ИРЛИ

Б-н-к-в, Н.
Б-н-к-в, Николай } =Ник. Фед. **Бунаков**
«В. Пром.» 1859; «Волог. Губ. Вед.» 1860. Ист.: Смирнов, 372; Дилакторский, Опыт, 51, 55, 276

Б—нов, А.=Ал-др Ник. **Брянчанинов**
«Ист. В.» 1914. Ист.: ИРЛИ

Б—нов, И.=Ив. Ник. **Божерянов**
«Ист. В.» 1886, № 12. Ист.: Указ. имен «Ист. В.»

Б—нов, И.=Ив. Ив. **Буланов**
«Пб. Газ.» 1906, 1917. Ист.: ИРЛИ

Б—нов, М.=Мих. Сол. **Балабанов**
«Кр. Архив» 1926. Ист.: Деятели рев. движ., V, в. II, 1267

Б-н-ский=Г. **Босняцкий**
«Труд» 1919. Ист.: ИРЛИ

Б-н-т-в-н, Б.
Б-нт-в-н, Б. } =Бор. Ильич **Бентовин**
«Пб. Жизнь» 1895

Б—ный=Ник. Ив. **Пастухов**
«Р. Вед.» 1866: Московские заметки

Б—о=Серг. С. **Будченко**
«Развл.» 1904

Б—о=Анна Ал-сеев. **Левенсон** (Бренко)
Ист.: Катал. МОДП 1916, доп. II, 19

—бо—=Сем. Бор. **Любошиц**
«Нов. Дня», начало 1900-х гг. Ист.: «Р. Слово» 1905, № 40

Б—о, А.=Ал-др Исаев. **Браудо**
ЭСБ, IV и др.

Б—о, А. А.=Анна Ал-сеев. **Левенсон** (Бренко)
Ист.: Катал. МОДП 1917, доп. III

Б—о, Е.=Евг. Моис. **Браудо**
«Лит. Зап.» 1922, № 3

Б—о, С.=Серг. С. **Будченко**
«Буд.» 1892

Боб.=Петр Дм. **Боборыкин**
«Р. Слово» 1909, № 219

Боб.=Сем. Серг. **Бобров**
«Сев. В.» 1805, VII, № 9; «Лицей» 1806. Ист.: Карц. и Маз., 18

Боб., Гр.=Григ. **Бобылев**
«Перм. Губ. Вед.» 1876, № 81; 1878, № 59. Ист.: Смышляев, Перм. Вед., 70, 78

Боб., Се=Сем. Серг. **Бобров**
«Лицей» 1806

Бобыл., Гр.=Григ. Бобылев
«Перм. Губ. Вед.» 1870-х гг. Ист.: Смышляев, Перм. Вед., 70, 78

Б—ов=Конст. Ник. **Батюшков**
«В. Европы» 1816, ч. 89

Б—ов=М. **Белобородов**
«Москва» 1882; «Волна» 1884

Б—ов=Ив. Дм. **Белов**
«Осколки» 1884, № 24

Б—ов=Серг. Дм. **Бобров**
«Ребус» 1900-1910-х гг. Ист.: сбщ. Н. П. Киселев

Б..ов=Сем. Серг. **Бобров**
«Лицей» 1806, кн. III. Ист.: Карц. и Маз., 18

Б—ов=Вас. Ив. **Богданов**
«Искра» 1867, № 46. Ист.: Масанов, I, 96, 148

Бо—в=Влад. Влад. **Богданов**
«Естествозн. и Геогр.» 1906. Ист.: Грибановский, I, 63

Б—ов=Ив. Ив. **Буланов**
«Нов. Пг. Газ.» 1917. Ист.: ИРЛИ

—бов=Ник. Ал-др. **Добролюбов**
«Соврем.» 1858-59. Ист.: Ламбины 1858, 10, 70, 98, 109, 202, 1859, 160; Томаш.

Б—ов, А.=А. С. **Бабиков**
«Здоровье». Ист.: Соколов, 54

Б—ов, А.=Ал-др Як. **Бабиков**
«Р. В.» 1860, расск.: Лидочка. Ист.: Карц. и Маз., 19

Б—ов, А.=Ал-сей Мих. **Белов**
«Ист. В.» 1900-х гг.

Б—ов, А.=Ал-сей Петр. **Бессонов**
«Владим. Губ. Вед.» 1888, № 30, 40, 41, 44 и 47. Ист.: Смирнов, Владим. вед., 326

—Б—ов, А.=Ал-др Ал-сеев. **Богданов**
«Сарат. Дневн.» 1901, июль; 1902, янв. Ист.: Архив Венгерова

Б—ов, А.=Мих. Мих. **Бородкин**
«Нов. Время» 1896; «Свет» 1896. Ист.: ИРЛИ

Б—ов, А.=Ал-др Ал-др. **Бронзов**
«Р. Паломник» 1904. Ист.: ИРЛИ

Б—ов, А.=Ал-сей Серг. **Суворин**
«Спб. Вед.» 1860-х гг.; «В. Европы» 1871, № 4. Ист.: Пономарев, 281

Б—ов, А. Д.=Ал-сей Дм. **Бочагов**
«Посред. Печат. Дела» 1892; «Пб. Лист.» 1904; — Петербургская дума в биографиях ее представителей. 1904-1910. Спб. 1910

Б—ов, Ал.=Ал-др Андр. **Белозеров**
Ист.: сбщ. И. А. Назаров

Б—ов, Арк.=Арк. Серг. **Бухов**
«Нов. Сатирикон» 1914, 1917; «Ж. Ж.» 1915

Б—ов, В. =Вас. Серг. **Бабиков**
«Сарат. Дневн.»; «Волга»; «Волж. В.», «Смолен. В.»; «Вилен. В.»; «Риж. В.» 1900-10-х гг. Ист.: Соколов, 55

Б—ов, В.=Влад. Павл. **Безобразов**
«Совр. Лет.» 1868, № 28; Из Гайдельберга

Б—ов, Вл. = Влад. Влад. **Богданов**
«Этногр. Обозр.» 1894, № 2. Ист.: Белорус. библиогр., IV, 15, 82

Б—ов, Д.=Дм. Дм. **Богомолов**
Ист.: Катал. МОДП 1925, доп. V

Б—ов, Е.=Елпид. Вас. **Барсов**
«Олонец. Губ. Вед.» 1867, № 1: Черты из психологии обонежского народа; № 10: Заплачка обонежского народа при отправке сына в рекруты; № 30: Заплачка о братьях-семинаристах, утонувших в Онеге. Ист.: Межов, ИРВС; Карц. и Маз., 19

Б—ов, И.=Ив. Вас. **Баженов**
«Р. Паломник» 1897. Ист.: ИРЛИ

Б—ов, И.=Ив. Ильич **Барсов**
«Владим. Губ. Вед.» 1872, № 6. Ист.: Смирнов, Владим. вед., 194

Б—ов, И.=Ив. Дм. **Белов**
«Р. Инвалид» 1863. Ист.: Ламбины 1863, 236

Б—ов, И.=Ив. Ал-сеев. **Белоусов**
«Нов. Дня» 1887, №№ 35, 236; «Курьер» 1899, № 39. Ист.: сбщ. автора

Б—ов, И.=И. М. **Богданов**
«Ком. Просв.» 1924, № 2

Б—ов, И.=Ив. Ник. **Божерянов**
«Пб. Лист.» 1872; «Новости» с 1885 г.; «Р. В.» 1896. Ист.: Венгеров, Слов., V, 77

Б—ов, И.=Ив. Ив. **Буланов**
«Пб. газ.» 1906-17. Ист.: ИРЛИ

Б—ов, И.=Петр Вас. **Быков**
«Нива» 1888, № 46. Ист.: Ред. «Нивы»

Б—ов, И. Н.=Ив. Ник. **Божерянов**
«Север» 1895, № 1; «Нов. Время» 1906, № 10889: А. И. Подолинский... и др. Ист.: Дилакторский, 61

Б—ов, Ив.=Ив. Ал-сеев. **Белоусов**
«Жизнь и Искус.» 1894, № 109; «Родн. Речь» 1897, кн. V; «Курьер» 1900

Бов, Ин.=Иннок. **Бурков**
«Сиб. Рассвет» 1919; «Кр. Зори» 1923. Ист.: Здобнов, 14, 15

Б.....ов, К.=Конст. Ник. **Батюшков**
«В. Европы» 1810, № 8

Б—ов, К.=Ал-др Макс. **Герсон**
«Буд.» 1838, № 3. Ист.: см. «Бруттов, Кассий»

Б—ов, К—ий=Ал-др Макс. **Герсон**
«Буд.» 1886, № 12. Ист.: см. «Бруттов, Кассий»

Б—ов, Л.=Лев Матв. **Байков**
«Р. Инвалид» 1870

Б—ов, Л.=Л-нид Сем. **Богданов**
«Начало» (Ив.-Вознесенск) 1922. Ист.: Сокольников, 9

Б—ов, М.=Мих. Сол. **Балабанов**
«Нов. Слово» 1897; «Искра» (Женева) 1904; «Отклики Совр.» 1906, № 1;

«Наш Мир» 1906, № 1; «Отзвуки» 1907, авг; «Наша Заря» 1910, №№ 3, 7; 1911, №№ 4, 5, 12; 1912, №№ 1, 3, 4;— Парижская коммуна. Киев. 1921. Ист.: Деятели рев. движ., V, вып. I, 201

Б—ов, М.=М. Я. **Басов**
«В. Психол.» 1915. Ист.: ИРЛИ

Б...ов, М.=Осип Авг. **Богуслав**
«Морск. Сб.» 1856, № 9. Ист.: Петров, 689; отд. II, 3. У Венгерова (Слов., V, 8)—«М. Б...в»

Б—ов, Н.=Ник. Ив. **Барсов**
ЭСБ: история церкви

Б—ов, Н.=Фед. Ник. **Берг**
«Нива» 1881. Ист.: см. «Боев, Н.»

Б—ов, Н.=Ник. Арт. **Борисов**
«Вече» 1908

Б—ов, Н.=Ник. Фед. **Бунаков**
«Отеч. Зап.» 1857, № 8; «Ж. Охоты» 1860, № 29. Ист.: Дилакторский, Опыт, 56, 276

—бов, Н.=Ник. Ал-др. **Добролюбов**
«Соврем.» 1859-61. Ист.: Ламбины, 1859, 159-60; 1860, 177; «Кн. В.» 1861, № 22, 373; «Др. и Нов. Россия» 1877, № 4, 4

Б—ов, Н.=Влад. Ал-др. **Розенберг**
«Р. Вед.» с конца 1907 г. Ист.: Сб. «Р. Вед.», 154

Б—ов, Н.=Мих. Ал-сеев **Саблин**
«Р. Вед.» 1882, №№ 142, 151, 166, 268, 301; 1885, №№ 164, 214, 243; 1892, №№ 160, 274. Ист.: Сб. «Р. Вед.» 154

Б—ов, Н.=Вас. Юрьев. **Скалон**
«Р. Вед.» 1885, №№ 222, 251, 268, 277, 323, 342; 1886, №№ 78, 98, 145. Ист.: Сб. «Р. Вед.», 160

Б—ов, Н. М.=Н. М. **Баженов**
«Южн. Край» 1908, № 9541. Ист.: Тарнавский, 208, 216

Б—ов, П.=Пав. Ефим. **Басистов**
«Отеч. Зап.» 1858, № 3

Б...ов., П.
Б—ов, П. } =Пав. Влад. **Безобразов**
«Р. Вед.» 1887; «Новости» 1890: отчеты об археологич. съезде. Ист.: Карц. и Маз., 19; Сб. «Р. Вед.», 21

Б—ов, П.
Б—ов, П. В. } =Петр Вас. **Быков**
«Стрек.» 1882-87, 1907; «Всемир. Илл.» 1887-91; «Газ. Гатцука»; «Живоп. Обозр.»; «Нива» 1880-90-х гг. Ист.: Карц. и Маз., 19; Смирнов, 813

Б—ов, С.=Серг. Вас. **Безобразов**
«Прир. и Охота» 1878, №№ 4, 5. Ист.: Сабанеев, 16

Б—ов, С.=С. **Бендриков**
БСЭ

Б—ов, С.=Степ. Мих. **Блеклов**
ЭСГ, XVIII: Долгоруков, П. Д. и др.

Б—ов, Сер.=Серг. Дм. **Бобров**
«Ребус» 1900-1910-гг. Ист.: сбщ. Н. П. Киселев

Б—ов, Ю.=Юрий Мих. **Бочаров**
«Книгоноша» 1926; «Кат. и Ссылка» 1927

Бо—ва, А.=Анна Андр. **Боголюбова**
«Друг Женщин» 1883, №№ 2, 3

Б—ова, А.=Нест. Вас. **Кукольник**
«Иллюстрация» 1845. №№ 14-15. Ист.: Гербель, Лицей, (LII)

Б—ович=Адам Егор. **Богданович**
«Гродн. Губ. Вед.» 1894, № 1: Дучкарь. Ист.: Белорус. библиогр., IV, 68

Б—овский, Н.=Н. **Богословский** (?)
«Искра» 1868, №№ 14, 25, 30. Ист.: Масанов, I, 100, 102, 103, 148

Богд., П.=Петр Ив. **Богданович**
«Акад. Изв.» 1779-81 и отд. изд. Ист.: Карц. и Маз., 19

Богд—в, Ив.=Ив. Ив. **Богданов**
«Буд.» 1871, № 48

Бог—ий, Н. Г.=Ник. Гавр. **Богословский**
Шумский, Листок из памятной книжки священника Н. Г. Бог—го. Спб. 1861. Ист.: Венгеров, Книги, I, 474; III, 44

Бод.-де-К., Ром.=Ромуальда Ромуальд. **Бодуэн-де-Куртенэ**
«Весь мир» 1910. Ист.: ИРЛИ

Б—одов, М.= М. **Белобородов**
«Волна» 1884

Бод—ский, Б.=Богд. Степ. **Боднарский**
«Коммерч. Телегр.» 1916, № 987. Ист.: сбщ. автора

Бож.=Б. **Жеребцов**
«Сиб. Огни» 1920-х гг. Ист.: ibid. 1929, № 5, 111; «Ж. Лет.» 1929, № 6, 231

Б—ой, Д.=Дм. Дм. **Благой**
«Журналист» 1926

Б—ой, Сергей=Н. **Алексеев**
На службу империалистов (Англо-русский конфликт и белая эмиграция). М. 1923. Ист.: ГПБ

Бой—кий, И.=И. **Бойчевский**
«Мирск. Толк» 1881

Б—окий, Н.=Петр Сем. **Клоков**
«Ниж. Лист.» 1902-03 гг. Ист.: сб. «М. Горький в Н.-Новгороде» 1928, 37 (автор)

Бол., Гл.=Гл. **Болонский**
«Кр. Газ.» 1922. Ист.: ИРЛИ

Болх., С. Евф.=студент Евфимий **Болховитинов** (после митроп. Киевский)
Парнасская история. М. 1788. У Карц. и Маз. (45) «Болх., Евф.»

Б—он, В.=Вас. Берн. **Бертенсон**
«Ист. В.» 1914. Ист.: ИРЛИ

Б—он, Юл.=Юл. **Боркон**
«Наши Дни»: «Пг. Эхо» 1918. Ист.: ИРЛИ

Бонч-Бр.=Влад. Дм. **Бонч-Бруевич.**
Ист.: Деятели рев. движ., V, в I, 434

Бо—ов, И. Н.=Ив. Ник. **Божерянов**
«Р. В.» 1895. Ист.: Шест.

—бор=Ник. Вас. **Симборский**
В кавказ. прессе 1870—80-х гг. Ист.: «Звезда» 1936, III, 194

Бор., Вен.=Вен. Бор. **Борисов**
«Пг. Эхо» 1918. Ист.: ИРЛИ

Бор..., Мих.=Мих. Мих. **Бородкин**
«Благовест» 1890, в. 7, 8, 18; 1891, в. 14—16. Ист.: Шест.

Бор..ъ, Мих.=Мих. Мих. **Бородкин**
«Благовест» 1891, в. 28-30. Ист.: Шест.

Бор., Н.=Ник. Андр. **Бородин**
НЭСБ, XV: Гурьев

Бор—ъ, Серг.=Серг. Ал-др **Бороздняк**
«Приазов. Край» 1914. Ист.: ИРЛИ

Бор..., Юл.=Юл. **Боркон**
«Веч. Слово» 1918. Ист.: ИРЛИ

Бор. В.=Бор. Арн. **Вакс**
«Изв. ВЦИК» 1923-25. Ист.: сбщ. автора

Бор—ий=Андр. **Борисоглебский**
«Лицей» 1806. Ист.: сбщ. П. Н. Берков

Бор...ий, Е.=Евг. Абр. **Баратынский**
«Благонамер.» 1819, № IX. Ист.: Баратынский, I, 213

Бор...ин, Мих....=Мих. Мих. **Бородкин**
Происхождение славянофильства... Отд. отт. из «Благовеста». Пг. 1891. Подпись на т. л., а на обл.: «Бор....н, Мих...», Ист.: Шест.

Бор.....н, Мих.
Бор—н, Мих.
} Мих. Мих. **Бородкин**
«Благовест» 1891; — Всеславянское братство. (Панславизм). Спб. 1892. Ист.: Шест.

Бор—ов, Гр.=Григ. Бор. **Иоллос**
«Р. Богат.» 1898, №№ 5-6

Бор—ский, И.=Ив. Петр. **Тарнава-Боричевский**
«Маяк» 1840

Бор—ский, Ф.=Ф. **Бородинский**
«Буд.» 1896. Ист.: ИРЛИ

Боцян.=Влад. Феоф. **Боцяновский**
«Стрек.» 1903. Ист.: ИРЛИ

Б-Пушкин, П.=Пав. Серг. **Бобрищев-Пушкин**
Каллиопа. М. 1817 кн. III, 169-170: Лисица-секретарь. Ист.: Ченцов, 338

Б—р=Д. **Бекер**
«Веч. Звезда» 1918. Ист.: ИРЛИ

Б—р—ъ=Вас. Лаз. **Берман**
«Р. Еврей» 1881, № 45. Ист.: Лит. о евреях, 284, 523, 524

Б—р=Кондр. Кондр. **Бессер**
ЭЛПл., I-II

Бр.=Евг. Ив. **Борисов**
«Заря»; «Труд»; «Одес. В.» 1880-х гг. Ист.: Венгеров, Слов., V, 186

Бр.=Евг. Моис. **Браудо**
«Муз. Соврем.» 1915-17

Б—р=Влад. Ал-др. **Брендер**
«Отдых»; «Курьер» 1900-х гг. Ист.: сбщ. автора

Бр.=Серап. Серап. **Брояковский**
«Дух. Беседа» 1914. Ист.: ИРЛИ

Бр.=Вас. Вас. **Брусянин**
«Совр. Мир» 1914. Ист.: ИРЛИ

Бр.=Н. **Брыкин**
«Пг. Правда» 1923. Ист.: ИРЛИ

Бр.=Евг. Ал-др. **Валле-де-Бар**
«Самар. В.» 1890-х гг.

Бр.=Ал-др Макс. **Герсон**
«Буд.» 1886, №№ 27, 33, 35, 43; 1887, № 11; 1888, № 7. Ист.: см. «Бруттов, К.»

Б—р=Ник. Павл. **Кулаков**
«Шут» 1890-х гг. Ист.: Карц. и Маз., 20

Бр.=Серг. Ал-др. **Патараки**
«Стрек.» 1895. Ист.: см. «Брилль»

Бр., А.=Ал-др Исаев. **Браудо**
ЭСБ, XXV: Приказы обществен. призрения

Б—р, А.=Ал-др Ал-др. **Браунер**
«Одес. В.» 1889, № 123. Ист.: Шест

Б—р, А.=А. **Брикнер**
«Одес. В.» 1889, №№ 137, 324. Ист.: Шест.

Б—р, А. [т. е. А. Баулер]=Ал-др. Вас **Гольстейн**
«Р. Вед.» 1901, № 81. Ист.: Архив «Р. Вед.»

Бр., В.
Б—р, В.
}=Вас. Вас. **Брусянин**
«Всеоб. Ж». 1911; «Ист. В.» 1914; «Совр. Мир» 1914-1918; «Пг. Голос» 1918

Бр., Вал.=Валерий Як. **Брюсов**
«Нов. Путь» 1903, №№ 3, 5. Ист.: Архив Венгерова

Бр., Вл.=Влад. Ал-др. **Брендер**
«Рампа и Жизнь»; «Утро России» 1900-х гг. Ист.: сбщ. автора

Б—р, Вл.=Влад. Адам. **Брокер**
«Р. Архив» 1868, № 11

Бр., Д.=Дм. Ив. **Бразуль** (Брушковский)
«Бирж. Вед.» 1912-14. Ист.: ИРЛИ

Б—р, Е.=Евг. Карл. **Бетгер**
«Туркест. Учитель» 1917, № 1. Ист.: сбщ. автора

Бр., Е.=Евг. Моис. **Браудо**
«Воля Земли» 1918; «Веч. Вед.» 1918; «Новости» 1922; БСЭ: о музыке. Ист.: ИРЛИ

Бр., Ев.=Евг. М. **Братин**
«Веч. Огни» 1918. Ист.: ИРЛИ

Бр., К.
Бр., Кассий
}=Ал-др Макс. **Герсон**
«Буд.»; «Осколки»; «Стрек.» 1880-х гг.; «Заноза» 1891. Ист.: Карц. и Маз., 62; см. еще «Бруттов, Кассий»

Б—р, Л.=Л-нид Петр. **Блюммер**
«Кн. В.» 1861. Ист.: Быков, 363. У Кирилюка (29) припис. М. Ф. Комарову

Бр., Н.=Н. Я. **Брук**
ЕЭ, IV: Брамсон, Л. М.

Б—р, О.=Ольга Георг. **Штейнфельд**
«Шут» 1908; «Спб. Вед.» 1909-15; «Бирж. Вед.» 1910; «Дам. Мир» 1911-1915; «Бирж. Вед.» 1914-15. Ист.: см. «Базанкур, О.»

Бр., С.=С. **Брильянтов**
«Утро России» 1907, в отд.: Нов. книги

Бр., С.=С. П. **Броневский**
«Киев. Театр. Курьер» 1909

Бр., С.
Бр..., С.
}= Серап. Серап. **Брояковский**
«Дух. Беседа» 1914-15. Ист.: ИРЛИ

Бр., С.=Серг. Ал-др. **Брунштейн**
«Р. Врач» 1910. Ист.: ИРЛИ

Бр., Сила=Сила **Бронницкий**
«Развл.» 1870, № 20

Бр. Т. [т.-е.: Братья Тур]=П. Л. **Рыжей** и Л. **Тубельский**
«Крокодил» 1935

Бр., Ф.=Фед. Ал-др. **Бредихин**
«Р. Богат.» 1889, № 5. Ист.: Дилакторский, 67

Бр., Я.=Як. Дав. **Бродский**
«Буд.» 1903

Бр., Як.=Як. **Браун**
«Театр и Музыка» 1922

Бр. Икс=Сем. Тит. **Герцо-Виноградский**
«Пчелка» 1884. Ист.: см. «Барон Икс»

Брб., М.
Брбв., М. } =Дм. Дм. **Минаев**
«Буд.» 1877, № 16; «Пб. Газ.» 1887-88. Ист.: Карц. и Маз., 80; см. еще «Бурбонов, Михаил»

Бр.-Бр., Н.=Ник. Ник. **Брешко-Брешковский**
«Бирж. Вед.» 1909. Ист.: ИРЛИ

Б—р—в=Вас. Вас. **Берви** (Флеровский)
«Р. Речь». 1870-х гг. Ист.: Венгеров, Слов., III, 16

Б.р.в, А.=Ал-др. Дм. **Боровков**
Начертание Российской истории для употребления юношества. Пер. с фр. М. 1807. Ист.: Геннади, Слов., I, 105, 135. У Смирнова (372) указ. за подп. «Б. р. в. в.»

Бр—в, Н.=Ник. Петр. **Брусилов**
«В. Европы» 1810, №№ 15, 20. Ист.: Пономарев, 288

Бр—вский, Ив.=Ив. Ал-сеев. **Белоусов**
«Вестник» 1890, № 1609. Ист.: см. «Брянцевский, И.»

Брд.=Мих. Вас. **Петрашевский** (Буташевич-Петрашевский)
«Иркут. Губ. Вед». 1857, № 9. Ист.: Лейкина, Петрашевцы, 139

Б—рд, С. А.=Софья Ал-сеев. **Бернард**
Ист.: Катал. МОДП, 132, 267

Бр—дт=Фед Фед. **Брандт**
ЭЛПл.

Бр—ев, Н.=Н. Е. **Бочкарев**
«Нар. Образ.» 1911. Ист.: ИРЛИ

Брз.=Дм. Ив. **Бразуль**
«Бирж. Вед.» 1913-14; «Жизнь и Суд» 1914; «Ж. Ж.» 1916-17. Ист.: ИРЛИ

Бр—ий, А.=Ал-др Фед. **Бржесский**
«Соврем.» 1855, № 2. Ист.: «Лит. Наследство», т. 53-54, 1949, 458

Бр—ий, Г. С.=Г. С. **Бродский**
Решения задач с объяснением по сборнику задач Н. Шапошникова и Н. Вальцева. Киев

Бр—ий, И.=Ив. **Бронский**
«Р. Архив» 1913. Ист.: Бенешевич 1913, 466

Бр—ий, Я.
Бр...ий, Я.
Бр—ий, Я. Д. =Як. Дав. **Бродский**

Бр—й, Я.
«Буд». 1894-904. Ист.: ИРЛИ

Бр—ли, П.=Пав. Альфред. **Брюнелли**
«Бирж. Вед.» 1904. Ист.: ИРЛИ

Бр—ль, Д.=Дм. Ив. **Бразуль**
«Журналист» 1922

Бр—н, В.=Вас. Вас. **Брусянин**
«Нов. Ж. д. Всех» 1908-09

Брн., Ник.=Ник. Дав. **Бернштейн**
«Сын Отеч.»; «Страна»; «Пб. Газ.»; «Товарищ» 1900-1910-х гг. и мн. др. газ. и журн. Ист.: сбщ. автора

Бр—на
Бр—на, Е. } =Елиз. Ник. **Глобина**
«Рассвет» 1860-х гг. Ист.: Быков, 363

Брнвлква, М.=Мария **Борноволокова**
«Новости Р. Лит.» 1802, ч. II. Ист.: Неустроев

Бр—нин, В.=Вас. Вас. **Брусянин**
«Совр. Мир» 1913. Ист.: ИРЛИ

Брнквч, М.=М. **Бранкевич**
«Новости Р. Лит.» Ист.: сбщ. П. Н. Берков

Брн—штейн, Н.=Ник. Дав. **Бернштейн**
«Лг. Правда» с 1925 г. Ист.: сбщ. автора

Бро—в, В.=Валерий Як. **Брюсов**
НЭСБ, XIII: Гиппиус, З. Н.

Б—р—ов, Е.=Елпидиф Вас. **Барсов**
«Олонец. Губ. Вед.» 1867. Ист.: Якушкин, Обыч. право, I, 64

Бро—в, И. П.=Ив. Петр. **Бочаров**
«Якорь» 1863

Бр—ов, К.
Бр—ов, К-ий } =Ал-др Макс. **Герсон**
«Буд». 1886, № 46, 1887, № 4; 1888, № 9. Ист.: см. «Бруттов, Кассий»

Б—ровский, Н. С.=Н. С. **Бондаровский**
«Нов. Слово» 1894, № 11: Панька и Манька. Ист.: Автограф на экз., подаренном автором Ал-дру Ал-др. Чебышеву

Брод—кий, Я.
Бро—д—кий, Я. } =Як. Дав. **Бродский**

Бродс—кий, Я.
«Буд.» 1890-1900-х гг.

Брок, О.=Ольга В. **Демерт**
«Шут» 1900. Ист.: ИРЛИ

Бр—р, Вл.=Влад. Ал-др. **Брендер**
«Нов. День» 1911; «Рампа и Жизнь» 1912. Ист.: сбщ. автора

Брр—ий, Я.
Брр—ский, Я. } =Як. Дав. **Бродский**
«Буд.» 1890-1900-х гг. Ист.: ИРЛИ

Бр—ский, А. А.=Ал-др. Андр. **Брайковский**
«Моск. Лист.» 1882, № 234

Бр—ский, И.=Исаак Каз. **Брусиловский**
«Совр. Слово» 1910

Бр—ский, Я.
Бр...ский, Я. } =Як. Дав. **Бродский**
«Буд.» 1890-1900-х гг.

Б—рсов, Е.=Елпид. Вас. **Барсов**
«Олонец. Губ. Вед.» 1866, № 46

Бр. С—ы=Ив. Степ. **Платон** и Ив. Ник. **Худолеев**
Лечебница для влюбленных. Ком. в 4 д... Ист.: Катал. МОДП, 149

Бр—тов, К.=Ал-др Макс. **Герсон**
«Буд.» 1887, № 47; «Осколки» 1880-х гг. Ист.: Карц. и Маз., 20; см. еще «Бруттов, К.»

Б—р—ч=Степ. Ив. **Бейнарович**
«Веч. Москва» 1927

Бр—ч, М.=Мих. Степ. **Бранкевич**
Храбрый философ Лев Андреевич Громин. М. 1809: под посвящ. Ист.: Геннади, Спис. анон., 45

Бршв., И.
Б—р—ш—в, И. } =Ив. Ильич **Барышев** (Мясницкий)
«Развл.» 1876, № 28; «Стрек» 1870-х гг. Ист.: Карц. и Маз., 20

Б—с, А.=Ал-др Ив. **Беренс**
ЭСУч

Б—с—ъ, А.=Ал-др Ал-др. **Бестужев** (Марлинский)
«Соревн. Просв.» 1822, № 8 Ист.:

«Отеч. Зап.» 1860, CXXX, 133 (М. И. Семевский)

Б—с, М.=Пав. Як. **Блиновский**
«Гном» (Екатеринбург) 1906. Ист.: см. «Мистер Бумс»

Б—си, Л.=Лев Абр. **Леонтьев**
Ист.: Катал. ЛОДП, 18

Б—ск., В.=Вен. Ив. **Баскаков**
«Воен. Сб.» 1880-х гг.

Б—ская=**Боровиковская**
«Родина». Ист.: Карц. и Маз., 20

Б—ская=Е. Л. **Быковская**
«Р. Вед.» 1887, № 25. Ист.: Архив «Р. Вед.»

Б—ская, Е.=Екат. Ив. **Баратынская**
Борьба за существование. Пьеса в 5 д. и 6 карт. М. 1889. Ист.: Катал. МОДП, 23

Б—ская, Е.=Елена Петр. **Блаватская** (?)
«Отеч. Зап.» 1871, № 2

Б—ский=Евг. Абр. **Баратынский**
«Нов. Лит.» 1824, кн. IX. Ист.: Баратынский, I, 245

Б—ский=Фотий Ник. **Белявский**
«Церк. Вед.» 1908. Ист.: ИРЛИ

Б—ский=Мих. Ильич **Бенеманский**
«Богосл. В.» 1902. Ист.: ИРЛИ

Б—ский=Пав. Як. **Блиновский**
«Гном»; «Рубин»; «Магнит»; «Урал. Жизнь» 1906-07. Ист.: сбщ. А. А. Черданцев

Б—ский=Сем. Ал-др. **Бобровский**
«Воспитание» 1860-х гг. Ист.: Чумиков, 486

Б—ский=**Боричевский**
«Р. Стар.» 1878, № 1. Ист.: Н. И. Греч. Записки о моей жизни. М. 1930, 806

Б—ский=Бор. Львов. **Бродянский**
«Пг. Правда» 1923. Ист.: ИРЛИ

Б...ский=Бор. Глеб. **Успенский**
«Сын Отеч.»; «Наши дни» 1900-910-х гг. Ист.: сбщ. автора

Б—ский=Бор. Глеб. **Успенский**
«Сев. Зори» 1906: В старом доме. Рассказ. Ист.: сбщ. автора

Б—ский, А. }
Б...ский, А. } =Ал-др Евст. **Богданов-ский**
«Нов. Время» 1912. Ист.: «Кат. и Ссылка» 1932, 4 (89), 167, 192, 193

Б—ский, А.=Ал-др Ал-др. **Боровский**
«Кат. и Ссылка» 1925, № 7 (20); «Кр. Печать» 1925, № 24; «Библиография» 1929, № 1. Ист.: Кантор, «Кат. и Ссылка» 1921-1930, 43

Б—ский, Б.=Б. М. **Бондаревский**
«Азербайдж. Нефт. Хоз.» 1928

Б—ский, Б. }
Б—ский, Бор. } =Бор. Львов. **Бродянский**
«Пг. Правда» 1922-13. Ист.: ИРЛИ

Б—ский, В.=Влад. Феоф. **Боцяновский**
«Ист. В.» 1900; «В. Всемир. Ист.» 1901; «Лит. В.» 1901; «Нов. Время» 1903; «Русь» 1904; «Бирж. Вед.» 1915

Б—ский, В.=Вас. Як. **Яковлев**
НЭСБ, XVIII: Зубатовщина; XXII: «Колокол»... и др.

Б—ский, В. А.=Вас. Андр. **Белинский**
«Неделя» 1876, № 48; «Харьк. Губ. Вед.» 1880, № 318. Ист.: Провинциальный публицист-мечтатель. Спб. 1894

Б—ский, В. Я.=Викт. Як. **Буняковский**
ЭЛПл

Б—ский, Вл.=Влад. Феоф. **Боцяновский**
«Ист. В.» 1890-х гг., 1903; «Лит. В.» 1901-03; «Своб. Худож.» 1911; «Бирж. Вед.» 1913-16. Ист.: Указ. имен «Ист. В.»; Дилакторский, 61

Б—ский, Вл.=Влад. Влад. **Чехов**
Культурные варвары. Бытовая ком. в 5 карт. Пг. 1914. Ист.: см. «Богемский, В.»

Б—ский, Г.=Г. **Броварский**
«Пг. Правда» 1923. Ист.: ИРЛИ

Б—ский, Гр.=Григ. Ал-др. **Белковский**
ЭСБ, XXIV: Портофранко; XXV: Приискание работы; Промышленные палаты; XXVI: Разменная монета и др.

Б—ский, Гр.=Ник. Георг. **Шебуев**
«Волж. В.» 1890-х гг. Ист.: см. «Граф Бенгальский»

Б—ский, Е. }
Б—ский, Е—ъ } =Евг. Абр. **Баратынский**
«Благонамер.» 1819, ч. VII, № XV; «Лит. Газ.» 1830, № 47. Ист.: Баратынский, I, 215-16, 281

Б—ский, И.=И. **Барановский**
«Слово» 1909. Ист.: ИРЛИ

Б—ский, И.=Иос. Викент. **Бентковский**
«Зап. д. Чт.» 1867, №№ 5, 6

Б—ский, И.=Исид. Ром. **Бродовский**
«Одес. Нов.» 1900-х гг. Ист.: сбщ. автора

Б—ский, И.=Исаак. Каз. **Брусиловский**
«Р. Богат.» 1895, № 4

Б—ский, И. Ф.=Ив. Франц. **Беньковский**
«Киев, Стар.» 1891, № 8

Б—ский, К.=Капит. Вас. **Белявский**
ЭСУч., II-V

Б—ский, К.=К. **Богдановский**
«Р. Паломник» 1893, 1896. Ист.: ИРЛИ

Б—ский, Н.=Ник. Вениам. **Богословский**
«Нов. Мир» 1925: рец. Ист.: сбщ. Н. М. Ченцов

Б—ский, М.=Мих. Павл. **Чехов**
«Свет и Тени»; «Нов. Дня»; «Р. Сатир. Лист.» 1880-х гг.; «Буд.»; «Новое Время» 1890-1900-х гг.; «Зол. Детство» 1915. Ист.: ЭСБ, XXXVIII, 781; Смирнов, Чехов, 4; ИРЛИ

Б—ский, Н.=Ник. Дм. **Бутовский**
«Нива» 1877, № 4. Ист.: Торопов, «Нива» 1870-1899, 332; Ред. «Нивы»

Б - - - ский, Н.=Ив. Ал-др. **Порошин**
«Бессар. Жизнь» 1909, № 275. Ист.: Архив Гослитмузея

Б—ский, Н. Г.—см. **Гр. Н. Г. Б—ский**

Б—ский, Н. А.=Ник. Ал-др. **Бендерский**
«Туркест. Вед.» 1906, № 20. Ист.: Бетгер, Роспись, 30, 40

Б—ский, Ник.=Ник. Дм. **Бутовский**
«Нива» 1877, №№ 19, 20. Ист.: Ред. «Нивы».

Б—ский, П.=П. **Барвинский**
«Осколки» 1903. Ист.: ИРЛИ

Б—ский, П.=Пав. Як. **Блиновский**
«Сиб. Наблюд.» 1902-1904; «Осы»; «Бубенцы»; «Гном» 1906-07; «Рубин» 1908; «Урал. Край»; «Урал. Жизнь»; «Исеть»; «Перм. Вед.» 1900-10-х гг. и др. Ист.: сбщ. В. А. Весновского; Здобнов, 12, 14

Б—ский, С.=С. И. **Барщевский**
«Киев. Мысль» 1909

Б—ский, С.=Серг. Вас. **Бородаевский**
Ист.: Архив Венгерова

Б—ский, С.=Серг. Ал-сеев. **Бугославский**
«Сов. Филарм.» 1928-29

Б—ский, С.=Серг. Зах. **Бураковский**
«Сияние» 1872, №№ 27, 31: Народные учительские семинарии. Ист.: Смирнов, 372

Б—ский, С. }
Б—ский, Серг. } =Серг. Ал-сеев. **Бугославский**
«Ж. Искус.» 1924

Б—ский, Ф.=Фед. **Бугровский**
«Кр. Газ.» 1922-24. Ист.: ИРЛИ

Б—ский, Ф.=Фотий Ник. **Белевский**
«Церк. Вед.» 1908; «Церк. В.» 1913. Ист: ИРЛИ

Б—сов=Ал-сей Станисл. **Белевский** (Белоруссов)
«Час» 1917

Б—сов, Н.=Ник. Ив. **Барсов**
ЭСБ, VIII: Геларий

Б—сов, Т.=Тер. Осип. **Белоусов**
«Вост. Обозр.» 1897-98. Ист.: Межерова, 102

Б—т=Ефим Як. **Берлинраут**
«Рампа и Жизнь» 1907; «Ран. Утро» 1908

Бт., А.=А. **Бутович**
«Пб. Лист.» 1860-х гг. Ист.: Скроботов, 11

Бт., А. Д.=Ал-сей Дм. **Бутовский**
«Худ. Нов.» 1887; «Воспит. и Обуч.» 1887, № 6; «Нива» 1897, № 9. Ист.: Ред. «Нивы»

Б-т, Б.=Бор Фил. **Брандт**
ЭСБ

Б—т, С.=Сем. Моис. **Бриллиант**
ЭСБ, XXII и след.

Б—т—в—н, Б.=Бор. Ильич **Бентовин**
«Пб. Жизнь» 1895

Б..тев, Н.=Ник. Ник. **Бахметьев**
«Р. Мысль» 1881, №№ 6, 7

Б.т.к.в, Г.=Григ. Ив. **Бутаков**
Д. Стивенс. Взгляд на гавани, доки... Пер. с англ. Николаев 1845

Б—тк—н, В.=Вас. Петр. **Боткин**
«Отеч. Зап.» 1842-43. Ист.: «Лит. Наслед.» 1932, № 4-6, 1004; Указ. к «Отеч. Зап.» 1839-1843, 8. У Гусева (480) и у Карц. и Маз. (20) взято с оглавлен. журн. «Б-тк-н В. П.»

Б.т.л.н }
Б. т. л. н., Л. } =Л. **Баталин**
«Р. Инвалид» 1873, № 133; «Воен. Сб.» 1874, № 4

Б—тов, Г.=Григ. Бор. **Баитов**
«Дорож. по Сиб. и Азиат. Рос.» 1899. Ист.: Грибановский, I, 52

Б—тов, К—ий=Ал-др Макс. **Герсон**
«Осколки» 1887. Ист.: см. «Бруттов, Кассий»

Б—тов, Н.=Георг. Валент. **Плеханов**
«Науч. Обозр.» 1897, №№ 1-2: Один из философов XVIII в. [Гольбах]

Бтхр, А.=Ал-др Ник. **Бетхер**
«В. Восп.» 1890, VIII. Ист.: Карц. и Маз., 20

Б—ть, В.=Влад. Гедеон. **Бать**
«Мир Божий» 1897. Ист.: ИРЛИ

Б. Учитель=Окт. Витал. **Мильчевский**
«Искра» 1862, № 21. Ист.: Масанов, I, 149; см. еще «Беглый учитель»

—бу—=Ник. Георг. **Шебуев**
«Театр. Изв.» 1900-х гг. Ист.: сбщ. автора

Б—уа, А.=Ал-др Ник. **Бенуа**
ЭСБ, XIX и след.: архитектура

Б—у—в, И.=Ив. Ал-сеев. **Белоусов**
«Родн. Речь» 1897

Бу—ин, В.=Влад. Павл. **Булыгин**
«Сиб. Наблюд.»; «Сиб. В.»; «Енисей» 1900-х гг. и др. сиб. изд. Ист.: сбщ. В. А. Долгоруков

Бук.=Петр Петр. **Гнедич**
«Шут» 1880-х гг. Ист.: Архив Венгерова; см. еще «Букашка»

Бу--ки }
Бу. Ки } =Ал-др Петр. **Беницкий**
«Ж. Рос. Слов.» 1805; «Сев. В.» 1805. Ист.: Пономарев, 283; РБС, II, 693

Б—уков, А.=Андр. Ив. **Булгаков**
ЭЛПл., V

Бу—ков, Сергей=Серг. А. **Булгаков**
«Пед. Лист.» 1906, № 5

Бун...в, Николай=Ник. Фед. **Бунаков**
«Волог. Губ. Вед.» 1859, № 1. Ист.: Дилакторский, 61

Б—унин, Н.=Н. М. **Бакунин**
«Р. Вед.» 1897, № 179. Ист.: Архив «Р. Вед.»

Бур.=Вас. Кузьм. **Бурцев**
«Голос» (Ярославль) 1913. Ист.: Огурцов

Бурб.=Вера Влад. **Языкова**
«Шут» 1888. Ист.: см. «Бурбон»

Бурб., М.=Дм. Дм. **Минаев**
«Искра» 1871, № 28; «Пб. Газ.» 1887. Ист.: Масанов, I, 127, 149

—буров=Пав. Ал-др. **Гайдебуров**
«Искра» 1863, №№ 25, 27, 29. Ист.: Быков, 363

Б—ус, Б.=Бер Дав. **Бруцкус**
«Агроном. Ж.» 1913

Б—усов, И. }
Б—усов, Ив. } =Ив. Ал-сеев **Белоусов**
Б—усов, Иван
«Вестник» 1889; в сб. «Думы». М. 1895. Ист.: Дилакторский, 61

Б—усов, Т.=Тер. Осип. **Белоусов**
«Вост. Обзор.» 1896, № 75; 1899, № 113. Ист.: Межерова, 102, 110

Бут.=Никита Ив. **Бутырский**
«Сев. В.» 1805. Ист.: Смирнов, 372

Бут—ский, Н.=Ник. Дм. **Бутовский**
«Нива» 1877, № 19. Ист.: Торопов, «Нива» 1870-1899, 332; Ред. «Нивы»

Бутыр.=Никита Ив. **Бутырский**
«Сев. В.» 1805. Ист.: Смирнов, 372

Бф., Ст.=Петр Вас. **Быков**
«Стрек.» 1887

Б—ф, Ф.=Фед. Ив. **Бальдауф**
«Благонамер.» 1820-х гг. Ист.: Карц. и Маз., 21

Б х }
Б—х } =Конст. Андр. **Бух**
ЭЛПл., XII-XVII

Б—х, В.=Вас. Ник. **Берх**
«Сев. Меркурий» 1809. Ист.: Карц. и Маз., 21

Б—ха, М.=М. Н. **Белоха**
«Свет» 1915. Ист.: ИРЛИ

Б—ха, Н.
Б—ха, Н. Н. } =Ник. Ник. **Балабуха**
«Новое Время» 1890; «Голос Истины» 1911; «Колокол» 1911-12; «Голос Руси» 1916; «Южн. Край» 1910-х гг. Ист.: Карц. и Маз., 21; ИРЛИ

Б—хин, С.=С. **Бычихин**
«Харьк. Губ. Вед.» 1887. Ист.: Андриевский, I, 341

Бхрвъ, В.=В. **Бахирев**
«Кабинет Аспазии» 1815. Ист.: Карц. и Маз., 21

Бхрв., И.=Ив. **Бахирев**
«Владим. Губ. Вед.» 1838, № 3. Ист.: Смирнов, Владим. вед., 3

Бхтрв., Федор=Фед. **Бахтеяров**
Зерцало женской древней учености. Пер. М. 1800. Ист.: Сопиков, III, 62

Б—ц, А.=Анна Никандр. **Мордовцева** (рожд. Залетаева)
Отзвуки жизни. Саратов 1897. Ист.: сбш. Б. П. Козьмин

Б—ц, И.=Исаак Уриел. **Будовниц**
«Кр. Газ.» 1922. Ист.: ИРЛИ

Б—цев, А.=Ал-сей Ник. **Будищев**
«Осколки» 1893, № 25

Б...цкая, Е.=Е. **Борецкая**
«Шут» 1905. Ист.: ИРЛИ

Б—цкая, Л.=Л. **Богуцкая**
«День» 1917. Ист.: ИРЛИ

Б—цкий, Г.=Г. **Босняцкий**
«Кр. Газ.» 1920. Ист.: ИРЛИ

Б—цкий, Е. М.=Ефим Моис. **Бабецкий**
Сердцеед. Ком. в 3-х д. Перев. «Veilchenfresser», соч. фон-Мозера. М., Лит.-театр. б-ка Е. Рассохиной. Ист.: Катал. МОДП, 267. У Венгерова (Книги, II, 292) автором ошиб. показан Е. М. Бецкий

Б—цкий, Еф.=Ефим Моис. **Бабецкий**
«Страна» 1882

Б—ч=Влад. Вас. **Бирюкович**
«Р. Богат.» 1884, №№ 1 и 2; «Р. Школа» 1896-1900. Ист.: Дилакторский, 61

Б—ч=Милан Мих. **Боиович**
«Искры» 1901

Б—ч=Влад. Дм. **Бонч-Бруевич**
«Звезда» 1912. Ист.: Деятели рев. движ., V, в. I, 434; «Звезда» в. V, 232

Б—ч=Тим. Ив. **Буткевич**
«Вера и Разум» 1885

Б—ч, Б.=Бор. Влад. **Бобович**
«Крокодил» (Одесса) 1911. Ист.: сбщ. Н. И. Топуз и С. П. Чмелев

Б—ч, В.=Вас. Митр. **Базилевич**
В сб. «Декабристи на Україні». У Київі. 1926. Ист.: Ченцов, Юбил. лит. о декабр., 16, 21

Б—ч, В.=Влад. Вас. **Бирюкович**
«Р. Богат.» 1884-88; «Р. Школа» 1894-1900. Ист.: Дилакторский, 61

Б—ч, В. и Ч—ова, А.=Влад. Дм. **Бонч-Бруевич** и Анна Конст. **Черткова**
О сожжении оружия духоборами. Рассказ, записанный со слов духобора Н. Зибарова В. Б—м и А. Ч—ой. Purleigh 1899. Ист.: Толстой, LXXII, 395

Б—ч, Вл.=Влад. Вас. **Бирюкович**
«Р. Богат.» 1884, № 10; 1889, № 2; «Р. Школа» 1896-1902. Ист.: Дилакторский, 61

Б—ч, Л.=Л-нид. Вас. **Будкевич**
«Р. Ривьера» 1914

Б—ч, М.=Милан Мих. **Боиович**
«Искры» 1901-02; «Р. Слово» 1904-08

Б—ч, Н.=Ник. Дм. **Беккаревич**
«Р. Богат.» 1889, № 9

Б—ч, Н.=Ник. Никит. **Булич**
ЭСУч

Б—ч, С.=Серг. Конст. **Булич**
ЭСБ; НЭСБ, XIII: Глухие звуки человеческой речи; XVIII: Звательный падеж; Иванов, М. М. и др.

Б—ч, Т.=Тим. Ив. **Буткевич**
«Вера и Разум» 1885 и 1890

Б—ч, Т—а=Тат. Ал-др. **Богданович**
«Мир Божий» 1904. Ист.: ИРЛИ

Б—ч, Ю.=Юрий Влад. **Бартошевич**
«Колокол» 1914. Ист.: ИРЛИ

Бчг., А. Д.=Ал-сей Дм. **Бочагов**
«Р. Паломник» 1901. Ист.: ИРЛИ

Б—чк., К.=Конст. Петр. **Бочкарев**
«Пб. Лист.» 1860-х гг. Ист.: Скоробогатов 11

Б—чь, М.=Мих. Степ. **Бранкевич**
«Пр. и Пол. Препров. Врем.» 1794. Ист.: «Библиогр. Зап.» 1861, № 4, 105 (Дм. Кобеко); Неустроев, 761-64

Б-чь, М. И.=Мод. Ив. **Богданович**
«Р. Стар.» 1876, № 12

Б—ш, Ер. [т. е. Еремей Байгуш]=Ал-др Тим. **Рончевский**
«Соврем.» 1859, № 9; 1860, № 6; «Воен. Сб.» 1863, № 10. Ист.: Быков, 364

Б—ш—в=Ив. Ильич **Барышев**
«Развл.» 1876, № 40. Ист.: Масанов, II, 164

Бш—в, Ив.=Ив. Ив. **Башмаков**
Русская азбука, содержащая правила для обучения детей чтению гражданских и церковных письмен. М. 1857. Ист.: Венгеров, Книги, I, 475; II, 143

Б—шев, А.=А. **Барышев**
«Внешн. Торг.» 1923. Ист.: ИРЛИ

Б—шев, В.
Б—шев, Вл.
Б—шев, Вл-мир
Б—шев, Вл—р } =Влад. Петр. **Бурнашев**
«Гирлянда» 1831; «Сев. Пчела» 1832-33; «Сын Отеч.» 1832-33; — Очерк истории мануфактур в России. Спб. 1833. Ист.: Пфаф, 320; Межов, РИБ 1800-1854, II, 43, 65, 110, 147-48, 179, 198; III, 110

Б—шкин, С. Д.=С. Д. **Бабушкин**
«Судеб. Газ.» 1894, № 41

Б—ш—м—в, Ив.
Б. ш. м. к.—в, И.
Б. ш. м. к.в, И. } Ив. И. **Башмаков**
Русская азбука с присоединением азбуки церковно-славянской. М. 1848; Азбука русского языка. М. 1853 и М. 1858; Азбука русского слова, излагающая легкий способ выучиться читать и понимать читанное. М. 1853, 1862, 1868; Басни и баснописцы русские. М. 1854; Корзинка цветов для детей. М. 1857 и 1859. Ист.:

Геннади Слов., 1, 73-74; Венгеров, Книги, II, 143; Быков, 363

Бы—ъ, П.
Бы—в, П.
Бы—в, П. В.
=Петр Вас. **Быков**
«Буд.» 1876, №№ 21, 43; «Стрек.» 1876, 1878, 1882

Быв. матрос А. Затертый=Ал-сей Силыч **Новиков** (Прибой).
«Нар. Дело» 1909. Ист.: ИРЛИ

Б-ый, А.=Бор. Ник. **Бугаев** (А. Белый)
«Весы» 1904, № 1; 1905, № 7; «Зол. Руно» 1906, № 6; «Правда Живая» 1907, № 1

Бы—ый, П.
Б—ый, Пров
=Кукушкин
«Ст. Владимирец» 1908-10-х гг. и др. изд. 1900-1910-х гг. Ист.: сбщ. Л. С. Богданов; см. еще «Безрылый, Пров»

Бык—ъ, П.
Бык—ъ, П. В.
Бы—к, П. В.
Бык—в, П. В.
Бык—ов, П.
Бы—ов, П. В.
=Петр Вас. **Быков**
«Стрек.» 1876-79; 1883

Бык-я, Е.=Е. Л. **Быковская**
«Р. Вед.» 1890, № 67: пер.

Б—ь=Серг. Ал-др. **Патараки**
«Стрек» 1889. Ист.: см. «Брилль»

Б...ь, М....=Мих. Степ. **Бранкевич**
«Пр. и Пол. Препров. Врем.» 1797

Бэ—Ша=Бор. **Шаповал**
«Кр. Оса» (Харьков) 1924: под рис. Ист.: сбщ. С. П. Чмелев

Бэн-А—зи=Бор. Арн. **Вакс**
Ист.: сбщ. автора

Б—я, Е.=Е. Л. **Быковская**
«Р. Вед.» 1887, № 310; 1891, № 93

Б—ян=Ник. Мих. **Ежов**
«Буд.» 1885. Ист.: см. «Баян»

Б—янов=Вас. Вас. **Буянов**
«Пб. Газ.» 1913. Ист.: ИРЛИ

Б—ъ=Конст. Ник. **Батюшков**
«В. Европы» 1817, № 15. Ист.: Полуденский, 168

Б—ъ=Фед. Ник. **Берг**
«Нива» 1875, № 51: Богдан Зимонич; 1876, № 38: Старинное русское вооружение. Ист. см. «Боев, Н.»

Б—ъ=Влад. Вас. **Бирюкович**
«Р. Школа» 1896

Б—ъ=Сем. Серг. **Бобров**
«Лицей» 1806, ч. IV, кн. 2. Ист.: Карц. и Маз., 21

Б—ъ=Ив. Ник. **Божерянов**
«Ист. В.» 1886, № 12. Ист.: Указ. имен «Ист. В.»

Б—ъ=Мих. Павл. **Бородин**
«Р. Вед.» 1886, № 53. Ист.: Архив «Р. Вед.»

Б—ъ=Ал-др Корнил. **Бороздин**
«Ист. В.» 1886, № 12. Ист.: Указ. имен «Ист. В.»

Б—ъ=Ник. Мих. **Ежов**
«Буд.» 1884. Ист.: см. «Баян»

Б...ъ=Ал-др Кирил. **Жуковский**
«Шехеразада» 1858, № 8. Ист.: Катал. Спб. ун., I, 29, 1020

Б—ъ=Лев Осип. **Кантор**
«Р. Еврей» 1880, №№ 15, 16, 18: Три встречи. Ист.: Лит. о евреях, 370, 523, 533

Б—ъ, А.=Ал-сей Вас. **Балов**
«Осколки» 1891-1903

Б—ъ, А.=Ал-сей Мих. **Белов**
«Ист. В.» 1914. Ист.: ИРЛИ

Б—ъ, А.=Ал-др Андр. **Белозеров**
Ист.: сбщ. И. А. Назаров

Б—ъ, А.=Архиеп. **Никанор** (Бровкович)
«Гражданин» 1884. Ист.: Шест

Б—ъ, А. — см. еще **Подпоручик А. Б—ъ.**

Б—ъ, Ал.=Ал-др Як. **Булгаков**
«Москвит.» 1844

Б—ъ, Б—а=Адел. Ал-др. **Сенковская**
«Б-ка д. Чт.» 1853, № 2: Наследство

Б—ъ, В.=Викт. Викт. **Бартенев**
«Мин. Годы», 1908, №№ 10-11. Ист.: Кантор, «Кат. и Ссылка» 1929-1930, 14, 26

Б—ъ, В.=Вен. Исаев. **Биншток**
«Мир Божий» 1901; «В. Европы» 1918; ЕЭ, XVI: Эйгер, Я. Б. и др.

Б—ъ, В.=Вас. Вас. **Брусянин**
«В. Европы» 1916; «Р. Воля» 1917. Ист.: ИРЛИ

Б—ъ, В. см. **Врач В. Б—ъ**

Б—ъ, В. И.=Вен. Исаак. **Бинштok**
«Мир Божий» 1902-03

Б—ъ, В. И. см. еще **Врачъ В. И. Б—ъ**

Б—ъ, Вл.
Б—ъ, Влад.
=Влад. Ал-др. **Бахрушин**
В стороне от лукавого света. Сцены из дерев. жизни в 2-х карт. М. 1885; Двоюродная сестрица. Ком. в 3 д. М. 1886. Ист.: Катал. МОДП, 51, 71

Б—ъ, Е.=Е. **Бертенштейн**
«Нива» 1892, №№ 43-45. Ист.: Ред. «Нивы»

Б—ъ, Евг.=Евг. Ив. **Борисов**
«Неделя» 1885, № 17: Польские поминки по Костомарове

Б—ъ, И.=Ив. Дм. **Белов**
«Ист. В.» 1883, № 1; 1886, №№ 2-4. Ист.: Указ. имен «Ист. В.»

Б—ъ, И.=Ив. Ник. **Божерянов**
Замечательные русские историч. деятели. Спб. 1878. Ист.: Шест

Б—ъ, И—н=Ив. Дм. **Белов**
«Зритель» 1863, № 7

Б—ъ, К.=Конст. Дм. **Бальмонт**
«Р. Вед.» 1892, № 238. Ист.: Архив «Р. Вед.»

Б—ъ, К.=Каз. Стан. **Баранцевич**
«Осколки» 1884

Б—ъ, Канибакс см. **Канибаксъ Б—ъ**

Б—ъ, Кз.=Каз. Стан. **Баранцевич**
«Осколки» 1884

Б—ъ, Л.=Люциан Осип. **Брониш**
«Инж. Ж.» 1867-71

Б...ъ, Л. П.=Л-нид Павл. **Баушев**
Пьесы

Б—ъ, М.=Ив. Ильич **Барышев**
«Буд.» 1879, № 7

Б—ъ, М.=М. **Белобородов**
«Москва» 1882; «Волна» 1884

Б—ъ, М.=М. А. **Бернов**
«Прир. и Люди» 1897, № 28

Б—ъ, М.=Мих. Ив. **Ботьянов**
Воспоминания севастопольца и кавказца. Витебск 1901. Ист.: Б-ка Минцлова, 62

Б—ъ, Н.=Ник. Игн. **Бакст**
«Россия» 1880, № 95. Ист.: Лит. о евреях, 320, 523, 524

Б—ъ, Н.=Фед. Ник. **Берг**
«Нива» 1876, № 47. Ист.: см. «Боев, Н.»

Б—ъ, Н.=Ник. Дав. **Бернштейн**
«Пг. Вед.» 1916. Ист.: ИРЛИ

Б—ъ, П.=Пав. Ефим. **Басистов**
«Отеч. Зап.» 1858, № 6

Б...ъ, П...ъ
Бъ, Пъ
Б.ъ, П.ъ } =Пав. **Белов**
«Пр. и Пол. Препров. Врем.» 1798; «Ипокрена» 1799. Ист.: Неустроев, 778, 816

Б—ъ, П. — см.: **Б—ин, П.**

Б—ъ, П.=Л-нид Эмман. **Шишко**
«Р. Богат.» 1900, № 8; — Очерки из рус. истории. Лондон 1900. Ист.: Собр. соч., IV. Пг.-М. 1918, 283

Б—ъ, П. В.=Петр Вас. **Быков**
«Нов. Р. Базар» 1875; «Свет» 1878; «Стрек.» 1880-890-х гг.; «Нива» 1891. Ист.: Карц. и Маз., 21

Б—ъ, П. Е.=Пав. Ефим. **Басистов**
«Отеч. Зап.» 1858, № 3; «Сын. Отеч.» 1858. Ист.: ИРЛИ; Прозоров, 62

Б....ъ, Пл....ъ=Плат. Петр. **Бекетов**
«Моск. В.» 1829

Б—ъ, С.=Сем. Серг. **Бобров**
«Сев. В.» 1805. Ист.: Карц. и Маз., 21

Б—ъ, С.=Серг. Конст. **Булич**
НЭСБ, XI: Вольф Гуго

Б—ъ-Р—ъ=Мих. Ал-сеев. **Бестужев-Рюмин**
В альм. «Майский листок» на 1824 г. Спб. 1824. Ист.: Модз.

***

Баба-раешница=Ал-др Ильич **Стоврацкий**
«Работница» 1929-31. Ист.: сбщ. автора

Бабаджанов, Хаджа Салих=Вас. Вас. **Григорьев**
«Этногр. Сб.» 1853, в. VI; «Зап. РГО» 1864-65; «Изв. РГО» 1865; «Ж. Коннозав.» 1871-72. Ист.: см. Мухамед-Салих-Бабаджанов

Бабеков=**Богоявленский**
«Б-ка д. Чт.» 1834. Ист.: из Архива Венгерова

Бабий, В. К.=Вяч. Конст. **Лисенко**
«Крым. В.» 1905. Ист.: Архив Венгерова

Бабин-Корень
Бабин-Корень, Б. } =Бор. Вяч. **Бабин**
Управление рабочей силой. Американская практика. М. 1925; Подготовка рабочей силы в Западной Европе и Америке. М. 1929; Борьба с потерями в производстве. М. 1932

Бабка Марья=Мария Матв. **Чернышева**
«Балалайка» 1910

Бабкин=Дм. Арк. **Хотев-Самойлов**
Ист.: Катал. МОДП, 60, 148, 233

Бабкин-Оренбургский, А. И.=А. И. **Бабкин**
На пустынных участках. Повесть из ж.-д. жизни. Оренбург. 1912

Бабуков, Д.=Еф. Мих. **Жданко**
«Совр. Мед.» 1863, № 11. Ист.: Карц. и Маз.

Бавли, В.=Вен. Моис. **Кисин**
«Голос Молодежи» (Рязань) 1916. Ист.: Вениамин Кисин, Сбор. стихотворений. М. 1923, (III)

Багира=Ник. Петр. **Лопатин**
«Утро России»; «Жизнь»; «Столич. Молва» 1900-х гг. Ист.: «Утро России» 1914, № 2

Багницкая=Ромуальда Ромуальд. **Бодуэн-де-Куртенэ**
«Бирж. Вед.» 1878-81; «Молва» 1878-81; «Порядок» 1881-82; «Сев. В.» 1880-х гг. Ист.: БЭ, III, 411

Баграш=И. Ю **Исаев**
Ист.: Кн. Лет.» 1914, 16906

Багрикурд=Ник. Ив. **Кулаковский**
Ист.: Катал. ЛОДП, доп.

Багрим, М.=Тарас Григ. **Мачтет**
Ист.: сбщ. автора

Багрицкий, Э.
Багрицкий, Эдуард } =Эд. Георг. **Дзюбин**
«Мол. Гвардия»; «Нов. Мир» 1920-30-х гг.; сб. «Красная Панорама». Л. 1929; Юго-Запад. Стихи. М.-Л. [1928] и 1930; Соболиный след. М. 1933; Стихи. М. 1933 и др. Ист.: сбщ. Н. Н. Столов

Багров=Бор. Ал-др. **Грифцов**
«Р. Илл.» 1915 и в др. изд. после револ. Ист.: сбщ. Г. Ф. Суковаченко со слов автора

Багров, И. П.=Ив. Павл. **Диспотули**
«Радуга» 1883, № 29; 1886, №№ 41 и 42

Багрянородный, Л.=Л. **Голубев**
Ист.: ИРЛИ

Багрянский, А.=А. Г. **де-Монклар**
«Веч. Изв.» (Харьков) 1910-х гг.; — Первое апреля. Ком. в 1 д. Евпатория. 1894 и др. Ист.: «Нов. Р. Книга» 1922, № 6. 33; № 9, 37

Багрянцев, Ник.=Ник. Сем. **Тихонов**
«Нива» начало 1910-х гг.

Багряный=Степ. Ив. **Бейнарович**
«Крокодил» 1923, №№ 1, 4, 11, 14. Ист.: сбщ. В. И. Лебедев

Баданес, Гершон=Григ. Евс. **Гуревич**
«Восход» 1880-х гг.; «Киев. Мысль» 1914, № 14. Ист.: «Евр. Стар.» 1918, X, 182

Бадегаст, М.=Мих. Матв. **Стасюлевич**
«Спб. Вед.» 1867, №№ 191 и 198. Ист.: Стасюлевич, II, 479

Бадер, А.=Эфраим Борух. **Лойтер**
Пьесы. Ист.: Катал. ЛОДП 1922, доп.: 1925, доп. VI

Бадланов, Б.=Б. **Бажанов**
«Книгоноша» 1924, № 16

Баженов, А.=Ал-др Алаверд. **Богодуров**
«Мир Божий» 1900-х гг. Ист.: Чешихин, I, 6

Баженова, Софья=Ник. Фед. **Насимович**

Бажин, Дм.=Дм. **Кузнецов**
«Голос» (Ярославль) 1910, № 291. Ист.: Огурцов

Базанкур, О.=Ольга Георг. **Штейнфельд**
«Бирж. Вед.» 1904; «Шут» 1904-08; «Р. Слово» 1906; «Дам. Мир» 1911; «Свобод. Худож.» 1911-13; «Спб. Вед.» 1912-16; «Солнце России» 1914. Ист.: Весь Петроград на 1916 г.

Базанкур, С. А.=Сераф. Ал-сеев. **Хомутова**
Ист.: Катал. МОДП 1926, доп. I и др.

Базарный Мефистофель=Ив. Вас. **Клягин**
Ист.: сбщ. И. А. Назаров

Базаров=**Ярмонкин**
«Правда» (Женева) 1882. Ист.: «Юбилейный земский сб.» Спб. 1914, 238 (В. Богучарский)

Базаров, В.=Влад. Ал-др. **Руднев**
«Правда» 1904-05; «Образование» 1905; «В. Жизни» 1906-07; «Волна» 1906; «Нов. Луч» 1907; «Наша Заря» 1910; «Нов. Жизнь» 1911, 1916-17; «Летопись»; «Соврем.» 1910-х гг.: «Юн. Прол.» 1917; «План. Хоз.» 1926; в сб.: 1) «Очерки по философии марксизма». Спб. 1908; 2) «Памяти Карла Маркса». Спб. 1908; 3) «Вершины» 1909; — Труд производительный и труд, образующий ценность. Спб. 1899; Очерки реалистич. мировоззрения. В. I. Спб. 1904; Анархический коммунизм и марксизм. Спб. 1906; На два фронта. Спб. 1910. Ист.: Венгеров, Спис., I, 41; Ленин, Соч., изд. 3, II, 647; VIII, 520; XI, 539; XII, 518; XV, 674; XX, 679

Базаров, В. и Степанов, И.=Вас. Ал-др. **Руднев** и Ив. Ив. **Скворцов**
Очерки по истории Германии в XIX веке. Пер. с нем. Т. I. [Спб. 1905]; изд. 2. [Спб. 1906]

Базаров, В.
Базаров, В. А.
Базаров, Вл.
Базаров, Влад.
=Влад. Ал-сеев **Михайловский**
Судьба, как смерть, неотразима. Драма в 5 д. Харьков. 1875; Кри-кри, или где куснет, там и зачешется. Ком.-фарс в 2 д. М. 1877; изд. 2. 1881 (совм. с Шумилиным); Артистка певица Кренделькова. Сцены из актерской среды недалекого прошлого. Спб. 1882; Директор любви. Сцена-пастораль в 1 д. Спб. 1882; Площадный фигляр. Драма в 4 д. Спб. 1884; Кречинский в юбке. Ком. в 2 д. Спб. 1884 и 1888; Сумасшедший от любви. Драма Буржуа и Деннера. Спб. 1888; Фонограф (Говорящая машина). Ком.-шутка в 3 актах. Спб. 1889; Арман, знатный царедворец Персии и Мидии. Спб. 1889; Еврей прошедших веков. Драма в 5 д. Спб. 1889; Жидовка; Жертвы инквизиции XV века. Драма в 5 д. Спб. 1889; Авенир и Зоя — супруги. Ком. в 1 д. Спб. 1891; Из истории новейшей русской литературы. М., 1910 (совм. с П. Орловским). Ист.: Карц. и Маз., 14; Венгеров, Книги, II, 20; БЭ, II, 407

Базаров, В. А.=Влад. Ал-др. **Руднев**
«В. Соц. Акад.» 1920-х гг.; — К методологии перспективного планирования. М. 1924

Базилевич, В.=Вас. Вас. **Брусянин**
«Р. Газ.» 1903-05. Ист.: Архив Венгерова

Базилевский, Б.=Вас. Як. **Яковлев**
Государственные преступления в России в XIX в. 3 тома. Штуттгарт [т. I и II]. 1903-04. Париж. 1905 [тт. III]. Ист.: «Р. Слово» 1915, № 105 (Д. В. Философов); Андерсон, 10, 184-85

Базилевский (В. Богучарский), Б.=Вас. Як. **Яковлев**
Государственные преступления в России в XIX веке. Т. I (1825-1876 гг.) Спб. 1906

Базилевский, Н.=Натан Григ. **Блюмкин**
В пьяную минуту. [Рассказ]. М.-Л. 1930; изд. 2. 1931. Ист.: Всесоюз. к. п.

Базилея=Мария Петр. **Урусова**
В сб. «Между нами». Вильна. 1876. Ист.: Пономарев, 283

Базиль=Вас. **Руднев**
«Жало» (Харьков) 1906

Базиль=В. А. **Юриевич**
«Оса» 1910-х гг. Ист.: сбщ. ред.-изд. журн. А. С. Лазарев

Базиль=Вас. Вас. **Юркевич**
«Шут.» 1891-99. Ист.: сбщ. В. А. Мазуркевич

Базиль Лелечкин=Вас. Серг. **Карцов**
«Р. Сатир. Лист.» 1888. Ист.: Карц. и Маз., 14

Базиль Тамарин=Вас. **Руднев**
«Жало» (Харьков) 1906. Ист.: ibid., № 37: Открытое письмо

Базин=**Зильберфарб**
В кн. «Серп». Сб. 1 и 2. М. 1907; — О еврейском вопросе на страницах социалистич. печати. Мозырь. 1906

Баира=Л-нид Павл. **Баушев** и Б. В. **Радов**
Бедный Ионафан (В чем счастье). Опера в 1 д. Пер.. Ист.: Катал. ЛОДП, доп. 4

Байбаков см. **Пограничный толмач Разумник Артемонов сын Байбаков**

Байборода=Мих. Ник. **Катков**, Фед. Мих. **Дмитриев** и Пав Мих. **Леонтьев**
«Р. В.» 1856-58. Ист.: Пономарев, 282

Бай-борода=Влад. П. **Циммерман**
«Р. Мир» 1872. Ист.: Быков, 363

Байгушев, А.=А. А. **Потоскуев**
Татарский пророк. Саратов. 1908. Ист.: Соколов, 55

Байда, Петр=Петр. Ив. **Нищинский**
Ист.: ИРЛИ

Байдаров, Вадим=Влад. Петр. **Бурнашев**
«Пчела» 1875, №№ 26-29; «Досуг и Дело» 1880-х гг.; — Сатана в образе красавицы. Спб. 1886; Старо-рязанский клад. Спб. 1886; Кавалерист девица Александров-Дурова. Спб. 1887; Отечественная война 1812 года. Спб. 1888; Рассказы о народной войне 1812 года. Спб. 1888; Перст божий. Спб. 1889. Ист.: Васильев, 308; Карц. и Маз., 14

Байкалов, В.=Влад. Абр. **Плесков**
«Ист.-Рев. Бюлл.» 1922. Ист.: Кантор, «Кат. и Ссылка» 1921-1930, 54

Байкалов, Гл.=Фед. Вас. **Гладков**
Ист.: сбщ. С. Д. Балухатый

Байкалов, Ст.
Байкалов, Степан
=Петр Зах. **Озерных**
«Сиб. Край»; «Сиб. Нед.»; «Голос Сиб.»; «Сиб. Зап.»; «Сиб. В.» 1910-гг. Ист.: Стож, 20; Здобнов, 12, 39

Байкальский, Юр.=Георг. Ив. **Лебедев**
«Жизнь д. Всех» 1913

Байков, Порфирий=Орест Мих. **Сомов**
Голос Украинца при вести о взятии Варшавы. Спб. 1831. Ист.: Катал. Спб. ун., I, 30, 867

Байский, П.
Байский, Порфирий
=Орест Мих. **Сомов**
«Сын Отеч.» 1834; «Невский альманах» на 1827 и 1830 гг.; «Альциона». Альм на 1832 г. Спб. 1832; Бродящий огонь

Ист.: «Иллюстрация» 1845, № 36, 569; ЭЛПл., II, 337; Венгеров, Книги, I, 232

Байский, П. Б.=Орест Мих. **Сомов**
«Нев. Альманах» на 1830 г.; «Утр. Звезда». Харьков 1833, кн. I. Ист.: «Рус. Филол. В.» 1908, № 4, 413; 1909, № 2, 261

Байсутов, Н.=Ник. Ив. **Леонов**
«Сев. Азия» 1926, кн. III; 1928, кн. I;—Начатки краеведной работы. М. 1926; Что читать по краеведению. М. 1926; В песчаных степях. М., 1927; Там, где растет хлопок. М. 1927; изд. 3. 1930; В китайской деревне. М. 1928; В стране самых больших морозов. М. 1928; Красные пики. М. 1928; В стране кочевников. М. 1929. Ист.: сбщ. Н. В. Здобнов

Бакинский=Людв. Марк. **Бернгейм**
«Нев. Звезда» 1912, № 8. Ист.: «Звезда», в. VII, 179

Бакинский, Сергей=Людв. Марк. **Бернгейм**
В сб.: «Памятник борцам, погибшим за пролет. революцию в 1917-1921 гг.». М. 1925. Ист.: «Кат. и Ссылка» 1931, кн. 10 (83), 174 (В. Шидловский)

Бакитько, М.=Мих. Дм. **Подвысоцкий**
Ист.: Катал. МОДП, 322, 359

Баковский | **Баковский, Н.** | =Ник. Мих. **Жуков**
«Искры» 1901-02. Ист.: ibid, 1902, № 17 (некролог)

Бакст=Ник. Ник. **Черепнин**
Ист.: Катал. МОДП 1918, доп. III, 4

Бакст, Л. С.=Л. **Розенберг**
«Мир Искус.» 1898. Ист.: «Речь» 1913, № 343

Бакулин, В.=Валерий Як. **Брюсов**
«Весы» 1908; «Худ. Слово» 1920. № 2. Ист.: Фомин. Нов. лит., 154; «Жизнь Искус.» 1923, № 816 (Н. Лернер)

Бакурцев, А.=Ал-др Серг. **Токарев**
«В. Знания» 1904; «Раб. Голос» 1905; «Ж. д. Всех». Ист.: «Раб. Голос» 1905, № 1 (спис. сотр).

Бакурцев (А. Недров), А. Т.=Ал-др Серг. **Токарев**
Как выбирать народных представителей? Ростов н/Д, [1905]

Балабанов, Л.=Л. **Тольм**
Ист.: «Кн. Лет.» 1924, 7905; 1925, 10005

Балавинская=Анфиса Петр. **Львова**

Балагин, А. С.=Ал-др Сам. **Гершенович**
Стихи и беллетристика. Ист.: Катал. ЛОДП, доп. IV. В «Кн. Лет.» 1912, (32585) и у Венгерова в Спис. (I, 174) авт. назван. Германовичем

Балагина, М.=М. И. **Гринева**
Пьесы. Ист.: Катал. реп. пьес, 20, 38, 58, 64, 75, 172

Балагур=Ал-др Ив. **Гомолицкий**
«Искры» 1901-02; «Развл.» 1903-04; «Буд.» 1905 и др. Ист.: сбщ. автора

Балагур=Серг. Як. **Уколов**
«Мирск. Толк»; «Свет и Тени» 1881-82; «Колокольчик» 1889; «Пб. Лист.» 1890-90-х гг. Ист.: «Всемир. Илл.» 1897, № 1468, 273 (некролог)

Балагур, Я.=Як. Фед. **Головацкий**
В сб. «Руска читанка для низсих кляс середних школ». Львов. 1871 и 1879. Ист.: Левицкий, II, 174, 323

Балагур, Яцько см. **Яцько Балагур**

Балакирев, Иван=Ник. Ал-сеев. **Полевой**
Были и небылицы. Спб. 1843. Ист.: Ольхин, 312; отд. II, 31

Балакирев, Н.=Ник. Влад. **Корецкий**
Женщина во всех видах. Худ.-юмор. сб. Спб. 1903; Комик-буфф. Худ.-юмор. сб. Спб. 1903; изд. 2. 1906; Самая смешная книга, т. II. Спб. 1903; Сверхкнига. Спб. 1903; Дамские разговоры. Изд. 2. Спб 1906. Ист.: Спис. изд. 1903, 32, 33

Балалайкин=Конст. Арс. **Михайлов**
«Стрек.» 1904-05. Ист.: сбщ. автора

Балалайкин | **Балалайкин, Л.** | =Лиод. Ив. **Пальмин**
«Наблюд.» 1886-93

Балахнин, Л. А.=Лев Ал-сеев **Богданович**
«Жизнь и Искус.» 1900-х гг.; «Нов. Слово», 1895, 1897. Ист.: Архив Венгерова

Балашовец | **Балашовец—гов** | =Ал-сей Петр. **Феоло-гов**
«Сарат. Справ. Лист.». Ист.: Соколов, 55

Балдастов, Г.=Ант. Павл. **Чехов**
«Буд.» 1882, № 14: Календарь «Будильника». Ист.: Масанов, Чехов, 4

Балетоман=Конст. Апол. **Скальковский**
Балет и его место в ряду изящных искусств. Спб. 1882. Ист.: сбщ. автора; Венгеров, Слов., IV, отд. II, 58; Карц. и Маз., 15

Балетоман IV яруса=Ал-др Ив. **Кудряшев**
«Театр. Указ.» 1896-98. Ист.: Архив Венгерова

Балиоз=Мария Ник. **Наблоцкая**
Ист.: Катал. МОДП, 347

Балтон, М.=Лев Осип. **Кантор**
«Р. Еврей» 1881. Ист.: Лит. о евреях, 186, 281, 334, 524, 533

Балхина, Ольга=Татьяна Льв. **Сухотина** (Толстая)
«Игрушечка» 1891, № 11. Ист.: Толстой, т. LXXXI, 289

Баль=Ник. Георг. **Варламов**
Ист.: Катал. МОДП 1926, доп. I

Бальский=Згиб. Тадеуш. **Фаберкевич**
В русских и польских газ. 1910-х гг. Ист.: «Изв ВЦИК» 1919, № 19 (571) (в зам.: В Польше)

Балянчи (сказочник)=Ник. Мих. **Ядринцев**
«Искра» 1866, № 46. Ист.: Лемке, Ядринцев, 202

Балясный, Валентин=Ал-др Фед. **Володский**
Ист.: Катал. МОДП

Бамб=Мих. Март. **Бескин**
Ист.: Катал. МОДП, 10, 337, 356

Бампи=А. **Криницкий**
Ист.: «Прол. Рев.» 1927, № 8-9, 294 (под ст. «Ком. партия Белоруссии»)

Бандура, О.=Илья Львов. **Шехтман**
«Крокодил» 1923; «Заноза» 1920-х гг. Ист.: сбщ. В. П. Катаев

Банкир=Ник. Ив. **Фалеев**
«Зритель» 1905, № 23. Ист.: сбщ. автора

Банщик=Ник. Ал-др. **Скворцов**
«Метеор» (Казань) 1906-07. Ист.: сбщ И. В. Верещагин

Барабанщик=Вален. Иов. **Дмитриева**
«Ворон Слово». Ист.: Архив Венгерова, Слов. ОЛРС, 100

Баранцев, К.=Каз. Стан. **Баранцевич**
«Отеч. Зап.» 1882. Ист.: Карц. и Маз., 15

Баранча, А.=Ант-на Мих. **Власова**
«Отеч. Зап.» 1864, № 3; — Сказка нравственно-религиозная для очень богатых или очень бедных детей. Спб. 1874; Продолжение сказки нравственно-религиозной для очень богатых и для очень бедных детей. Спб. 1875

Барасо=Л-нид Павл. **Баушев, В. В. Радов и М. И. Соколов**
Ист.: Катал. ЛОДП, доп. IV

Баратов, С.=Серг. Як. **Гессен**
Ист.: Катал. ЛОДП, доп. V

Барабанян, Я.=Мариэтта Серг. **Шагинян**
«Заря Востока» 1928, № 87. Ист.: Собр. соч., I. М. 1935, 459

Баратов, Сергей=Серг. Як. **Гессен**
«Бегемот» 1927

Барбаросса=Л-нид Ник. **Трефолев**
«Осколки» 1885-86, 1895. Ист.: сбщ. А. С. Лазарев

Барвенкова, Т.=Нат. Дм. **Гизетти-Бекарюкова**
«Сев. В.» 1891, № 3; «Р. Богат.» 1893, № 7; 1900, №№ 1-4, 12; — Раздолье. (Повесть). «На мели» и «По способу Коха». М. 1901. Ист.: Венгеров, Спис., I, (XXXVIII); Архив Венгерова

Барвинов, К. см. Барвинок, К.

Барвинок, Анна=Ал-дра Мих. **Кулиш**
«Основа» 1861, № 1. Ист.: «Ист. В.» 1883, кн. VII, 72 (Н. И. Петров)

Барвинок, Василь — см. Василь Барвинок

Барвинок, Г.
Барвинок, Ганна } =Ал-дра Мих. **Кулиш**
«Сев. Пчела» 1860; «Письмо до Громады» (Львов) 1864, №№ 1-3; «Правда» (Львов) 1869, №№ 1-5; «Киев. Стар.» 1880-х гг.; «Рідний Край» 1908; в сб.: 1) «Руска Читанка». Львов. 1871, ч. III; 2) «Руська Хата». Львов і Чернівці. 1877; — Осенью лето. Спб. 1860; Молотники. Киев. 1888 и др. Ист.: Мордовцев, 468; Левицкий, II, 43, 125, 151, 155, 284

Барвинок, К.=Влад. Ал-сеев. **Тихонов**
«Сцена» 1895, в. XXI; «Ежем. прил. к «Ниве» 1905. Ист.: Спис. ЛОДП, 5, 32. В Катал. МОДП (1900, 70) подпись ошиб. «К. Барвинов»

Барвинский, П.=Пав. Як. **Израильтенко**
Ист.: Спис. МОДП, 7, 39

Баргер, З.=Зоя Фед. **Баранцевич** и Мих. Сем. **Гербильский**
Ист.: Катал. МОДП 1927, доп. I

Баритон=Вас. Вас. **Розанов**
«Слово» 1903, № 284. Ист.: Цветков

Барков, Федор=Влад. Афан. **Попов**
«Колокольчик» 1905

Барнаулец=Мих. Вас. **Троицкий**
«Котлин» 1908-15. Ист.: Архив Венгерова

Баров, Ал.=Ал-др Ал-др. **Биргер**
За сценой. Пьеса в 4 д. Пг. 1915. Ист.: Катал. ЛОДП, доп. II

Барова=Вера Ник. **Биргер**
Ист.: Катал. МОДП 1916, доп. II

Барон=Арк. Львов. **Клячко**
«Колокол» (Полтава) 1905-06. Ист.: сбщ. автора

Барон=Мих. Андр. **Рейснер**
«Рудин» 1915-16. Ист.: Блок, Дневники 1917-1921, 226

Барон А.=бар. **Англези**
Советы военного человека сыну своему. Спб. 1787

Барон А. Пуффендорф=Ал-сей Як. **фон-Ашеберг**
«Искра» 1861, № 33. Ист.: сбщ. П. В. Быков

Барон А. Э.=Анат. Отт. **Эльснер**
«Волна» 1884, № 1

Барон Б.=**А. Биберштейн**
«Нов. Дня» 1887. Ист.: Карц. и Маз., 15

Барон Бенедитто=Бор. Аким. **Фербер**
«Восход» 1890-х гг. Ист.: ЕЭ, XV, 210

Барон Брамбеус=Осип Ив. **Сенковский**
«Сев. Пчела» 1833, №№ 209-210, 220; 1834, №№ 6-7; «Б-ка д. Чт.» 1834-45; «Б-ка д. Дач.» 1855-57; «Сын Отеч.» 1856-58; Листок барона Брамбеуса; «Экон. Указ.» 1857, № 3; «Весельчак» 1858; в сб.: 1) «Новоселье», ч. I и II. Спб. 1833-1834; 2) «Сто русских литераторов». Т. I. Спб. 1839; Т. III. Спб. 1845; — Фантастические путешествия Барона Брамбеуса. Спб. 1833; Мирза Хаджи-Баба Исфаганы, соч. Морьера. Пер. в 4. Спб. 1845; Вся женская жизнь в нескольких часах. Спб. 1855; Беллетристич. листки. Спб. 1858; Листки барона Брамбеуса, Тт. I, II. Спб. 1858. Ист.: Ольхин; Геннади, Спис. анон., 19, 34

Барон Брамеус=В. **Невский**
Фантастические повести и рассказы барона Брамеуса. Спб. 1840

Барон Буд=Серг. С. **Будченко**
«Развл.» 1890-х гг. Ист.: см. «Барон фон-Будченков»

Барон Галкин=Андр. Мих. **Дмитриев**
«Р. Сцена» 1865; «Моск. Лист.» 1880-х гг. Ист.: Быков, 364

Барон Д.=Ант. Ант. **Дельвиг**
«Рос. Музеум» 1815, №№ 10-11

Барон Ейн-Цвей=Влад. Афан. **Попов**
«Осколки»; «Стрек.» 1903-05; «Колокольчик» 1905. Ист.: сбщ. автора

Барон Зетт=Серг. Андр. **Кельцев**
«Р. Газ.»; «Совр. Изв.» 1870-80-х гг. Ист.: 35-летие Кельцева, 10

Барон И. Галкин=Андр. Мих. **Дмитриев**
«Р. Сцена» 1865, № 6; «Моск. Газ.» 1866, № 8; «Мирск. Толк» 1879, № 4-5; «Р. Газ.» 1881; «Моск. Лист.» 1882; — Еще с позволения сказать. М. 1870; Господин Ловелас. М. 1872; Новеллы, рассказы и шутки. М. 1873; Падшая. М. 1874; В дорогу от скуки. М. 1876; Русская Нана. Спб. 1881; Единственная. Ком. 1881; От нечего делать. М. 1882. Ист.: Быков, 361; Карц. и Маз., 34

Барон Игрек=Ник. Эд. **Гейнце**
«Пб. Газ.» 1899-1900-х гг.

Барон Икс=Сем. Тит. **Герцо-Виноградский**
«Новорос. Телегр.»; «Одес. В.» 1870-х гг.; «Пчелка» 1880-х гг.; «Одес. Лист.» 1890-х гг.; «Одесский альманах» на 1883 год. Одесса. 1883 и др. Ист.: Карц. и Маз., 15; Смирнов, 813

Барон Клякс=Конст. Мих. **Фофанов**
«Развл.» 1884, №№ 11, 16, 18, 31, 34; «Сверчок» 1887, № 43. Ист.: Карц. и Маз., 15

Барон Май=Фед. Дм. **Гриднин**
«Руль» 1908: корр. из Вены. Ист.: сбщ. Д. С. Соколов

Барон Миловзоров=Илья Ник. **Измайлов**
«Зритель» 1881 и др. юмор. журн. Ист.: «Зритель» 1881, № 21-22, 16

Барон Мюнгаузен=Евг. Георг. **Геркен**
Ист.: Катал. МОДП, 12, 327, 356. В Катал. ЛОДП (доп. IV, 3): «Барон Мюльхгаузен»

Барон Мяу-Мяу=**Трофимов**
Ист.: Архив Венгерова

Барон Н.=Дм. Ник. **Долгоруков**
«Славянин» 1827-30. Ист.: «Моск. Вед.» 1910, № 169 (Памяти кн. Д. Н. Д.)

Барон Ноль=Ник. Федос. **Хмелевский**
«Развл.»; «Осколки»; «Свет»; «Шут» 1890-х гг. и др. Ист.: «Всемир. Илл.» 1895, № 1359, 135 (некролог)

Барон Ondit=Влад. Влад. **Барятинский**
«Нов. Время» 1897; «Сев. Курьер» 1890-х гг.; «Зарницы» 1906; «Сатир. Обозр.» 1906; «Сигналы» 1906; «Стрелы» 1906. Ист.: Архив Венгерова; Спис. изд. 1897, 112

Барон П. Таракашкин
Барон Поль фон-Таракашкин } = Пав. Вас. **Заведеев**
«Развл.» 1880-1900 гг.

Барон Пузин=Ал-др Ник. **Креницын**
Ист.: Пономарев, 282

Барон Рикики=Мих. Викт. **Шевляков**
Ист.: Катал. МОДП, доп. I, 22, 24

Барон Серж Буд
Барон Серж Буда } = Серг. С. **Будченко**
«Развл.» 1890-1900-х гг. Ист.: см. «Барон фон-Будченков»

Барон Тарнеголь=Ник. Адольф. **Гольденберг**
«Рассвет» 1861; «Р. Еврей» 1881-83; — Исключение из правила. Неправдоподобный рассказ. Киев. 1861. Ист.: Лит. о евреях, 67, 285, 379, 380, 381, 388, 528, 545

Барон Ф.=Над. Ал-др. **Лухманова**
«Пб. Жизнь» 1891. Ист.: Карц. и Маз., 15

Барон Ф.=Бор. Ив. **Фитингоф**
Конская лекарственная книга. Спб. 1779. Ист.: «Р. Архив» 1894, VIII (Л. Ф. Змиев)

Барон Ф. Торнов=Фед. Фед. **Торнау**
«Складчина», Лит. сб. в пользу пострад. от неурожая в Самар. губ. Спб. 1874: Панна Зося

Барон Ф. Унг. Шт.=Фед. Бор. **Унгерн-Штернберг**
«Моск. Гор. Лист.» 1847, № 268

Барон фон-Буд
Барон фон-Будченков
Барон фон-Будченкоф } = Серг. С. **Будченко**
«Буд.»; «Развл.» 1890-х гг. Ист.: Альб. «Развл.», 6

Барон фон-дер Фрик-Брик=Ал-др Як. **Конисский**
«Заря» (Киев) 1880, №№ 15, 20. Ист.: Ред. «Зари»

Барон фон-Кок=Ив. Григ. **Руденко**
Приб. к «Харьк. Губ. Вед.» 1864. Ист.: Быков, 363; «Ист. В.» 1882, № 2, 255 (П. Усов)

Барон фон Ку-ка-ре-ку=Петр Ал-сеев. **Машков**
«Развл.» 1876, №№ 13 и 14

Барон фон Нидерс=С. **Срединский**
«Калуж. Курьер» 1907-13. Ист.: сбщ. Д. И. Малинин

Барон фон Шим-Шим=Стан. Ант. **Шиманский**
«Почта Амура» 1907

Барон Футынуты что за враль=Вас. Серг. **Карцов**
«Нов. Дня» 1887. Ист.: Карц. и Маз., 15

Барон Х.=Сем. Тит. **Герцо-Виноградский**
В одес. изд. конца 1870-х гг. Ист.: С. Ю Витте. Воспоминания. Детство. Берлин, 1923, 98-99

Барон Чик
Барон Ч. Ик } = Влад. Афан. **Попов**
«Колокольчик» 1905

Барон Шнапс фон Габенихтс=Ник. Ив. **Греч**
«Сын. Отеч.» 1830

Барон Шпиц=Серг. Авг. **Бергман**
«Стрек.» с 1893 г. Ист.: сбщ. автора

Барон Э.=Анат. Отт. **Эльснер**
«Нов. Дня» 1885

Барон Энгельгардт=Ник. Ник. **Стоянов**
Ист.: Катал. МОДП

Баронесса В. С. Пл—н=В. С. **Плессен**
Детские колыбельные песни и прибаутки. Страсбург. 1870. Ист.: Голицын, 198

Баронесса В—ель=бар. **Врангель**
Новейшая школа семейной, общественной и светской жизни. М. 1902 (совм. с Нелидовым)

Баронесса София Менгден=Соф. Влад. **Бельгард**
«Р. Стар.» 1906. Ист.: Афанасьев, II, 34

Баронесса фон-Биссер=Дм. Дм. **Минаев**
«Гудок» 1862, № 7. Ист.: Масанов, III, 9, 21

Баронесса Шнель-Клёпс=Мария Никиф. **Шевченко**
Ист.: Катал. МОДП, 354, 356

Барриве=Лев Ефим. **Гальперин**
Ист.: Деятели рев. движ., V, в. II, 1120

Барс=Петр Петр. **Бунаков**
«Свисток» 1912; «Для Наших Детей» 1916; «За Сплошн. Коллективиз.» (Самара) 1930. Ист.: «Свисток» 1912, № 34

Барс см. еще **Редактор Барс**

Барский, А.=Ал-сей Серг. **Брайловский**
«Крым. Курьер» 1906; «Приволж. Край» 1906; «В. Жизни» 1907. Ист.: Архив Венгерова

Барский, А.=Фед. Куз. **Тетерников** (Сологуб)
«Сев. В.» 1894, № 12. Ист.: Евг. и Макс., 110

Барский, М.=Мих. Ив. **Андреев**
Ист.: Катал. МОДП 1926, доп. I и др.

Барский-Плаки-Альбов см. **Пешеходец Василий Григорович Барский-Плаки-Альбов**

Барсов=Ник. Петр. **Ойстрах**
В харьк. изд. 1920-30-х гг. Ист.: сбщ. С. П. Чмелев

Барсов, Александр=Анат. Вас. **Луначарский**
«В. Жизни» 1906, № 1. Ист.: ibid., № 7 (спис. сотр.)

Барсов, Л.=Ник. Ив. **Шульгин**
«Дело» 1867, № 2: Свадьба Фигаро. Пер... Ист.: Быков, 363

Барсуков=Ив. Ив. **Лавров**
Ист.: Венгеров, Спис., II, 12

Барт=Бруно Герм. **Лопатин**
«Право»; «Пг. Курьер»; «Р. Воля»; «Отечество» 1900-х гг. Ист.: Архив Венгерова

Бартенев, А.=**Альвинг**
«Жатва» 1912

Бартенев, В.=В. В. **Успенский**
«Нов. Путь» 1903-04. Ист.: Евг. и Макс., 175

Бартольди —см.: **Бертольди**

Бархатная маска=Ал-сей Мих. **Пазухин**
«Развл.» 1887

Барцов, Василий=Вас. Серг. **Карцов**
«Пб. Лист.» 1882. Ист.: Карц. и Маз., 15

Баршевский, Всеволод=Всев. Ал-др. **Скворцов**
В д.-вост. изд. Ист.: Здобнов, 58, 59

Баршов, В.=Вас. Вас. **Толбин**
«Сев. Обозр.» 1848-50. Ист.: Н. А. Добролюбов, Дневники 1851-1859. М. 1931, 141

Барщевский, Л. С.=Л. С. **Эварницкий**
«Нива» 1894, №№ 10 и 30. Ист.: Ред. «Нивы»

Барышевский, Константин=Конст. Никан. **Боженко**
Ист.: Архив Венгерова

Басаврюк, Ганна=Евг. Осип. **Пяткин** (Венский)
«Своб. Худож.» Ист.: сбщ. автора

Басанин, М.
Басанин, Марк }=Лидия Ал-сеев. **Леман**
«Сын. Отеч.» 1889; «Нов. Время» 1890-1900-х гг.; «Новости» 1891-94; «Ежем. прил. к «Ниве» 1891, 1894-97; «Ист. В.» 1892, №№ 10-12; 1895, №№ 10-12; 1898, № 4; 1901, №№ 1-7; 1905, 1916; «Нива» 1896, 1897, 1908; «Р. Правда» 1904; «Солнце России» 1911; «Нов. Пг. Газ.» 1918; «Ж. Искус.» 1921; — Эмилий. Повесть, А. Д. Крэк. Пер. Спб. 1892; Клуб козицкого дворянства. Спб. 1893; Доктор Паскаль, Эмиля Золя. Пер. Спб. 1893; изд. 3. 1909; Ильинское наследство. Ком. Спб. 1894; Сибирский гость. Роман. Спб. 1894; Алис. Фантастическая повесть. Спб. 1894; Новоселковское кладбище. Роман. Спб. 1901; Записки эмигранта в Южной Америке. Спб. 1902; Бесподобный рыцарь Дон-Кихот Ламанчский. Пер. с испан. Спб. 1903; Розговены. Пасхальный рассказ. Спб. 1909 и мн. др. Ист.: Указ. имен «Ист. В.»; «Семья» 1895, № 39

Басаргин, А.=Ал-сей Ив. **Введенский**
«Моск. Вед.» 1897-1912; — Поэзия Н. А. Некрасова. М. [1904]. Ист.: «Моск. Вед.» 1913, № 46; «Ист. В.» 1913, № 4, 377

Басаргина=Люб. Дм. **Блок**
Ист.: Ал. Блок, Письма к родным. II. М.-Л., 1932, 508

Басардин, В.=Лев Ильич **Мечников**
«Дело» 1878-80. Ист.: Быков, 363

Басардин, Виктор=Лев Ильич **Мечников**
«Дело» 1879, №№ 6, 8

Басардин, Н.=Лев Ильич **Мечников**
«Дело» 1879, № 2

Баскакова, Е.=Елиз. Ив. **Огарева**
«Пр. и Пол. Препров. Врем.» 1796-97; «Иппокрена» 1799 и др.

Басковский=Влад. Петр. **Бурнашев**
«Гирлянда» 1831, №№ 26-27

Басковский, В.
Басковский, Виктор }=Влад. Петр. **Бурнашев**
«Сев. Меркурий» 1830; «Гирлянда» 1831, №№ 28-29. Ист.: В. И. Саитов в неопубл. письмах к А. В. Смирнову; Модз.; Евг. Бобров. Литература и просвещение в России XIX в., II. Казань, 1901, 61

Басманов, Вл.=Влад. Вас. **Гиппиус**
«Cosmopolis» 1897

Баснин=Ал-др Ефим. **Измайлов**
«Благонамер.» 1821-23. Ист.: Пономарев, 283

Басов, М.=М. З. **Гольдберг**
«Искус. и Жизнь» (Пермь) 1911-12

Басов-Верхоянцев
Басов-Верхоянцев, С.
Басов-Верхоянцев, С. А. }=Серг. Ал-др **Басов**
«Знамя Борьбы» 1918; «Труд» 1919; «Нов Мир» 1925-26; — Сказ, отколь пошли цари у нас. Пг. 1917; Король бубен. Сказка. Пг. [1917 и 1918]; Венок. Сказки. Пг. 1918; Жадный мужик. Сказка. М. 1920; Конек-скакунок. Сказка. М. 1921 и 1923; Рассея. Поэма. М. 1923 и Пг. 1923; Калинов город. Поэма-лубок. М. 1925

Басок=М. М. **Меленевский**
«Соц.-Дем.» (Париж) 1909; «Правда» (Вена). Ист.: Ленин, Соч., изд. 3, XIV, 520; «Соц.-Дем.» в. I, 104

Бассавол, Сергей=Серг. Ив. **Шафров**
«Ст. Владимирец» 1910, № 66-67. Ист.: Мал. и Богд., I, 136, 242

Бат
Бат, Н. А. }=Пав. Фед. **Леонтьев**
«Ст. Владимирец» 1900-х гг. Ист.: сбщ. Л. С. Богданов

Баталин=Влад. Петр. **Бурнашев**
Ист.: сбщ. П. Н. Берков

Батарин, К. Н.=К. Н. **Остапенко**
Ист.: ИРЛИ

Батаник Х. см. **Ботаник Х.**

Батин, П.=Л-нид Эмман. **Шишко**
«Р. Богат.» 1900-02; — Беседы о земле. Женева 1901, 1902, 1905 [три изд.]; Голод и самодержавие. Женева 1902; Горе русского пахаря. Женева 1902; и др. Ист.: Собр. соч., IV, Пг.-М. 1918, 283-84; Спис. изд. 1906, 724; в слов. Деят. рев. движ. (II, в. I, 89): И. Батин

Батиньольский инженер=Конст. Арс. **Михайлов**
«Осколки» 1900-х гг. Ист.: сбщ. автора

Батовин=Мих. Ал-др **Рассатов**
Куплеты и шансонетки. Ист.: Катал. ЛОДП, доп. V

Баторин, Л.=Ник. Мих. **Лисовский**
«Театр» 1881, №№ 1-6; 1883, №№ 1, 2; «Библиограф» 1880-х гг. Ист.: Молчанов, 39

Батрак=Мих. П. **Затонский**
«Стойкая Мысль» 1914, № 14. Ист.: Ильинский 1918, 172; Ленин, Соч., изд. 3, XVII, 651, 655, 668, 690, 702, 752, 769

Батрак, Г.=Ив. Кондр. **Никитенко**
Ист.: Спис. МОДП, 7, 68

Батрак, И.
Батрак, Ив.
Батрак, Иван =Ив. Андр. **Козловский**
«Беднота» с 1921; «Земля Советская» 1929; «Крест. Юрист» 1929; «Изв. ВЦИК» 1931, № 16; «Жернов»; «Крест. Ж.»; «Лит. Газ.» 1920-30-х гг.; — Обручи и клепки. Басни. М.-Л. 1926; Басни. М. 1926 и М.-Л. 1928; Соха и трактор. Басни. М. 1928; Басни и стихи. М. 1931; К вопросу о платформе ЕОПКП. М. 1931; Пауки и мухи. М. 1931; Фабричная труба. Басни. М. 1931 и др.

Батурин — см. **Граф Батурин**

Батурин, Н.
Батурин, Н. Н. =Ник. Ник. **Замятин**
«Звезда» 1910-11; «Правда» 1911-13; «Прол. Рев.» 1923-28; — Очерк истории социал-демократии в России. М. 1906 и др.

Батурин, С.=Ал-сей Влад. **Зенгер**
«Русь» 1904-10. Ист.: Архив Венгерова

Батуринский, В.
Батуринский, В. П. =Вас. Пав. **Маслов-Стокоз**
«В. Всемир. Ист.» 1900; «Утро России» 1900-х гг.; «Курьер» 1902; «Лит. В.» 1902-04; «Ист. В.» 1905, №№ 2, 3; «Мин. Годы» 1908; — А. И. Герцен, его друзья и знакомые. Спб. 1904. Ист.: «Утро России» 1918, № 35 (некролог и объявл. о смерти)

Батурский, Г.=Бор. Сол. **Цетлин**
«Дело Жизни» 1911, №№ 1, 2-4, 7; «Луч» 1912; «Страх. Рабочих» 1913; «Южн. Раб.». Ист.: «Нов. Р. Книга», 1922, № 5, 38

Бать=Сем. Дав. **Семенов**
Ист.: Катал. ЛОДП, доп. III

Батько
Батько, В.
Батько, В. А. =Влад. Ал-др. **Анзимиров**
«Р. Правда» 1904. Ист.: Архив Венгерова

Бауер, И.=Серг. Ив. **Арсеньев**
«Тех. Пропаганда» 1932, № 7-8. Ист.: сбщ. автора

Баулер, А.=Ал-дра Вас. **Гольстейн**
«Мин. Годы» 1908, № 4; — Поль Лакомб. Присвоение земли. К вопросу о переходе коллективной собственности в частную собственность. Пер. Пг. 1915 и др. Ист.: Венгеров, Спис., I, 193

Бах, М.
Бах, М. Г. =Моис. Ильич **Герцбах**
Политико-экономические взаимоотношения между СССР и Прибалтикой за десять лет (1917-1927 гг.) [М.]. 1928; Мировой экономич. кризис и революционный подъем к 1 мая 1932 г. Изд. 2. М. 1932 г.; Агитмассовая и пропагандистская работа ячейки МОПР. М. 1933. Ист.: Всесоюз. кн. п

Бах, Э.=Эрих Фед. **Голлербах**
Резиденция последних Романовых. Л. 1927. Ист.: сбщ. автора; в кн. автора: Лит-ра о Детском селе. Л. 1933, 54

Бахарев, В.=Влад. Петр. **Махновец**
Как держать себя на допросах. Несколько слов от редакции «Рабочего Дела». Женева, 1900; Как держать себя на допросах. Изд. 2. Женева. 1902; О шифрах. Женева. 1902. Ист.: С.-д. изд., I, 10, 13

Бахарева, Н.=Нина Севаст. **Романовская**
Ист.: Катал. МОДП, 172

Бахарь, Сергей=Сергей Дм. **Масловский**
«Заветы» 1913, № 12. Ист.: сбщ. Р. В. Иванов-Разумник

Бахметьев=Евг. Ав. **Егорков**
Ист.: «Кн. Лет.» 1909, № 39, 8

Бахтыгозино
Бахтыгозино, П.
Бахтыгозино, Петр = Серг. Ив. **Турбин**
«Харьк. Губ. Вед.» 1860-х гг.; изд. юмор. листка «Бардадым». Спб. 1858. Ист.: Карц. и Маз., 15

Бачинский, Л.=Лев Ал-сеев. **Муромцев**
Ист.: Катал. МОДП 1925, доп. VI

Бачок=Мих. Ден. **Буглов**
«Черниг. ОБПК» 1928

Башинский=Бор. Петр. **Андреев**
«Раб. и Театр» (Лг.) 1920-х гг. Ист.: Театр.-муз. справочник 1928, 154, 164

Башкирский=Ал-др Гавр. **Туркин**
«Урал» 1897-99; «Урал. Жизнь» 1899-1906; «Голос Приуралья» 1906; «Приуралье». Ист.: сбщ. В. А. Весновского

Баш-Курт=Дм. Нарк. **Мамин** (Сибиряк)
«Новости» 1880-х гг.; «Казан. Бирж. Лист.» 1886; «Екатеринб. Нед.» 1891. Ист.: «Развл.» 1885, № 44, 899 (спис. сотр. газ. «Новости»)

Баштовый, И.=Ив. Сем. **Левицкий**
«Дело» (Львов) 1891. Ист.: Мац.

Баш-эфенди Хаким-ага=Ник. Прок. **Ситовский**
«Зап. Кавк. Общ. Сел. Хоз.» 1857, отд. III. Ист.: РБС, XVIII, 513 (П. Гуревич)

Баян=Ник. Мих. **Былов**
«Моск. Лист.» 1880-90-х гг. Ист.: Из бумаг автора, хранящ. у Анны Серг. Постниковой

Баян=**Гроссман**
«Полтав. Губ. Вед.» 1900-х гг. Ист.: «Телеф. Нов. Времени» 1904, № 35

Баян=Ник. Мих. **Ежов**
«Буд.» 1884. Ист.: ibid. 1884, №№ 49-50 (Почтовый ящик)

Баян=Иос. Иос. **Колышко**
«Бирж. Вед.»; «Гражданин» 1900-х гг., «Р. Слово» 1910-15. Ист.: «Утро России» 1917, № 128 (Арест Колышко-Баян); НЭСБ, VI, 727; Архив «Р. Слова»

Баян=Ал-др Степ. **Рославлев**
«Р. Слово» 1900-910-х гг.; «Вечер» 1908; «Нов. ж. д. Всех» 1909. Ист.: «Утро России» 1912, № 114 (А. Амфитеатров); «Р. Слово» 1913, № 80

Баян=**Шатохин**
«Киев. Слово» 1890-х гг. Ист.: «Киев. Мысль» 1909, № 157 (в ст. Яр-ич)

Баян, Вадим=Влад. Ив. **Сидоров**
Лирический поток. Ларионеты и баркароллы. Спб. 1914. Ист.: Венгеров, Спис. I (XXXVII)

Баян, К.=К. М. **Филиппов**
«Кр. Балт. Флот» 1922-23. Ист.: ИРЛИ

Баянов, В.
Баянов, Вадим }=Евг. Ив. **Богославский**
«Родина» 1891-1912; «Южн. Край» 1895; «Нов. Путь» 1903 и мн. др. Ист.: Архив Венгерова

Баянов, Н.=Ник. Ал-сеев. **Ратомский**
Ист.: Катал. ЛОДП, доп. II.

Баянов, Федор=Фед. Пав. **Красов**
Вымирающие. Драма в 3 д. Спб. 1895; Отступник (Meschumed). Драма в 3 д. и 4 карт. с апофеозом. Спб. 1895; Под опеку! Ком. в 2 д. Спб. 1895. Ист.: Катал. МОДП, 53, 208, 224, 344, 356

Баянский=**Вакуловский**
«Заря» 1905. Ист.: ibid. 1905, № 386, 16

Баянус=Сем. Богд. **Броневский**
Ист.: С. Г. Кара-Мурза, Малый театр. М. 1921, 121

Бе, А.=Ал-др Петр. **Беницкий**
«Ж. Рос. Слов.» 1805; «Драм. В.» 1808; «Цветник» 1809. Ист.: Пономарев, 281

Бе, Пл.=Плат. Петр. **Бекетов**
«Пр. и Пол. Препров. Врем.» 1794, ч. IV. Ист.: Неустроев, 763

Беа=Бор. Сем. **Неволин**
Ист.: Катал. ЛОДП, доп. IV

Беатин, Григорий=Гарри Сол. **Лоте**
Ист.: Катал. МОДП 1918, доп. III, 4

Бебе=Бор. Ильич **Брик**
Ист.: Катал. МОДП 1930, доп. I, 7

Беберей
Беберя }=Мих. Як. **Козырев**
Беберя, Г.
«Заноза»; «Крокодил» 1923-25; «Лапоть» 1925. Ист.: сбщ. В. П. Катаев

Беберя, Ганюшка см. **Ганюшка Беберя**

Бебешин=Ник. Петр. **Ашешов**
«Ниж. Лист.»; «Самар. Газ.» 1890-х гг. Ист.: Венгеров,Слов., VI, 369; ЭСГ, XI, 616

Бебутова — см.: **1) Кн. О. Бебутова; — 2) Кн. О. Г. Бебутова**

Бевега, А.=Иос. Ив. **Паульсон**
«Учитель», 1860-х гг. Ист.: Бооль, 431

Беге=Бор. Митр. **Городецкий**
«Ист. В.» 1904, № 5; «На Кавказе» 1909-10; «Кубан. Мысль» 1915-16 Ист.: «Изв. О-ва Любит. Изуч. Кубан. Обл.», VI, 258; сбщ. Л. С. Богданов

Беге-Броневский=Влад. Ив. **Блезе**
«Мирск. Толк» 1880-х гг. Ист.: Венгеров, Источн. I, 255

Бегемот }=Ал-др Ник. **Емельянов**
Бегемот, А. } **(Коханский)**
«Искры» 1901; «Шутенок» 1900-10-х гг.

Бегичев=Пав. Дм. **Голембовский** (?)
Семейство Холмских. Некоторые черты нравов и образа жизни, семейной и одинокой, русских дворян. 6 чч. М. 1832; изд. 3. 1841. Ист.: По свидетельству М. Я. Диева (Словарь писателей духовного и светского чина Костромской губернии, издан под ред. А. А. Титова. М. 1892) автором этого произведения является секретарь костромского губернатора Голембовский, а не Дм. Ник. Бегичев, за именем которого оно издано

Беглый, Андрей=Ал-др Ал-сеев. **Васильев**
«Нар. Мысль» 1915, №№ 1 и 2

Беглый учитель=Окт. Вит. **Мильчевский**
«Искра» 1862, № 17. Ист.: Быков, 363

Беговой=Ив. Павл. **Бакшеев**
«Нов. Русь» 1909. Ист.: Весь Петроград на 1916 г.; ИРЛИ

Бедный, Д.
Бедный, Демьян }=Ефим. Ал-сеев. **Придворов**

Бедный Ионафан=Серг. Як. **Уколов**
«Пб. Лист.» с окт. 1891-97 Ист.: «Нов. Время» 1897, № 7553 (некролог); Скроботов, 64, 82-85. У Карц. и Маз. (21) показаны С. Я. Уколов и А. П. Петров

Бедный Иорик=Вас. Конст. **Божовский**
Ист.: «Театр Газ.» 1914, № 3 (Мих. Ленин)

Бедный Иорик=Бор. Серг. **Гусев**
Ист.: Архив Венгерова

Бедный Иорик=Петр Ал-сеев. **Сергеенко**
«Стрек.» 1885; «Одес. В.» 1886; «Новорос. Телегр.» 1886-90; «Одес. Нов.» 1891. Ист.: «Наблюд.» 1886, кн. XII (спис. сотр.); «Стрек.» 1886, № 48, 12

Бедный, Макар = Григор. Ив. Чудов
«Кама» 1913. Ист: Клейнборт, 94

Бедный, П. = Ал-др Адр. Петров
Ист.: Архив Венгерова

Бедный, Петр=Петр Ал-др. **Травин**
«Доля Бедняка» 1909-10

Бедный Том=Ник. Ник. **Урванцов**
«Казан. Телегр.» 1897-1902. Ист.: Архив Венгерова

Бедняк=Петр Ив. **Певин**
«Урал» 1900-х гг.; «Урал. Жизнь» 1909-12. Ист.: сбщ. В. А. Весновского

Бедовый=Адольф Харитон. **Рабинович**
«Одес. В.»; «Одес. Лист.» 1900-х гг. Ист.: Архив Венгерова

Беель=Богдана Наум. **Дубровская**
«Рассвет» 1880-81. Ист.: Архив Венгерова

Беель=Б. **Лазарева**
«Р. Еврей» 1881; «Рассвет» 1882. Ист.: Лит. о евреях 371, 380, 524, 535

Беер=М. К. **Барсов**
«Р. Вед.» 1894, №№ 304, 311, 330. Ист.: Архив «Р. Вед.»

Беесо=Бор. Сем. **Ольшанский**
Ист.: «Кн. Лет.» 1914, 9362

Бежан
Бежан, С. }=Стеф. Савв. **Бобчев**
«Одес. В.» 1876; «Стара-Планина» [Бухар. газ.] 1876; «Моск. Вед.» 1877 и др. Ист.: Венгеров, Слов., IV, 67

Беже, О.=Ольга Петр. **Жданова**
Ист.: Катал. МОДП, 360

Бежецкий, А.
Бежецкий, А. Н. }=Ал-сей Ник. **Маслов**
«Нов. Время» 1883-1905; «Стрек.» 1885; «Театр. Б-ка» 1893;—Путевые наброски. В стране мантильи и кастаньет. Спб. 1884; Военные на войне. Спб. 1885; Сраженье. Расстрелянный. Нарочный. Испытание волонтеров... Спб. 1888; изд. 2. 1892; На пути. Рассказы и очерки. Спб. 1888; изд. 3. 1899; Детская любовь. По-

весть. Спб. 1889; Медвежьи углы. Повести и очерки. Спб. 1892; изд. 3. 1899; Севильский обольститель. Драма в 4 д. Спб. 1896; Ольгин день. Ком. в 3 д. Спб. 1904; изд. 2. 1909; Котофей Иваныч. Звериная ком. в 3 д. М. 1914. Ист.: Быков, 363; Карц. и Маз., 21

Бежецкий, А. П.=Ал-сей Ник. **Маслов**
«Ежен. Нов. Время» 1879, № 20 [в огл.: Л. П. Бежецкий]

Безбожник=В. **Курышев**
«Мысль Печат.» 1924. Ист.: Газ. и кн мир, I отд. II, 83

Безбрежный=Валент. **Лозин**
Ист.: «Кн. Лет.» 1929, 17898

Безвестный, Александр=Ал-др З. **Эттинген**
Ист.: «Кн. Лет.» 1909, 3161, 20778

Безвестный, Александр см. еще **Рабочий Александр Безвестный**

Безвестный, П.=Ал-др Вас. **Дружинин**
«Р. В.» 1863, № 8. Ист.: Быков, 363 [без иниц. П.]

Безгласный
Безгласный, В. } =Влад. Фед. **Одоевский**
«Б-ка д. Чт.» 1834—36; «Лит. приб. к Р. Инвалиду» 1837; «Моск. Наблюд.» 1835-36; «Отеч. Зап.» 1839; «Б-ка д. Дач.» 1855;—Пестрые сказки с красным словцом. Спб. 1833. Ист.: Ольхин, 223; отд. II, 29; Геннади, Слов., I, 75; III, 60

Безгласный=Пав. Лукьян. **Яковлев**
Ист.: «Звенья», VI, 101

Бездельник=Ив. Ив. **Лебедев**
«Жало» (Самара) 1908. Ист.: сбщ. В. А. Гарлицкого

Бездолин, Ник.=Ник. Ал-сеев. **Карев**
Ист.: Архив Венгерова

Бездольный=**Берсенев**
Д.-вост. газеты; — Сборник стихов, около 1914 г. Ист.: сбщ. Н. В. Здобнов

Бездольный=Бор. Григ. **Имас**
Ист.: Катал. МОДП 1916, доп. II, 15, 28, 30, 31

Бездольный, Андрей=Андр. **Стюнин**
Ист.: Заволокин, 95

Бездольный, И. С.=И. С. **Ходоровский**
Ист.: «Кн. Лет.» 1914, 24993-98

Бездольный, Ив.=И. Э. **Янкевич-Сапега**
Ист.: Спис. изд. 1903, 43

Бездольный, Иван=Игн. Ник. **Потапенко**
Песни и думы. 1881

Бездольный, Никола=Ник. Лук. **Пушкарев**
«Буд.» 1871. Ист.: ИРЛИ

Бездольный, Сергей=Н. Д. **Котельников**
Ист.: Спис. изд. 1905, 4, 84

Бездомный=Ник. Ив. **Пастухов**
«Р. Вед.» 1866: Моск. заметки

Бездомный, Борис=Бор. Льв. **Карелин**
«Харьк. Рабоч.»; «Кр. Знамя»; «Лит. Газ.» и отд. изд. 1930-х гг. Ист.: сбщ. С. Г. Чмелев

Бездомный, Е.
Бездомный, Евстигней } = Евсей Ив. **Уланов**
«Ниж. Лист.»; «Самар. Газ.» и др. Ист.: Чешихин, I, 49

Бездомный, Степан — см.: **Крестьянин Степан Бездомный**

Бездомный скиталец Еремей Байгуш=
=Ал-др Тим. **Рончевский**
Статьи по медицине

Безе=Бор. **Зильперт**
Ист.: Здобнов, 59

Безе-Брсневский=Влад. Ив. **Блезе**
«Свет. и Тени»; «Мир. Толк» 1880-82. Ист.: Письма А. П. Чехову его брата Ал-дра Чехова, 432

Безземельный=Ал. **Устинов**
«Соц-Рев.» (Гельсингфорс) 1917. Ист.: Dumesnil, 207

Бези=Вас. Ник. **Акинфиев**
«Развл.» 1890-х гг. Ист.: Альб. «Развл.», 7

Безкозырный, Евстафий=Е. **Горский**
«Искра» 1861, №№ 15, 34, 36, 46. Ист.: сбщ. П. В. Быков

Безкопытный Степан=Петр Исаев. **Вейнберг** [?]
«Искра» 1860 №№ 17, 19, 21-22, 29, 31; 1861, № 7. Ист.: Архив Венгерова [ошиб.: Степ. Безкорыстный, без указ. издания]

Безкрылов, Ив.=Мих. Ник. **Соймонов**
«Наблюд.» 1883, № 6; «Стрек.» 1883, № 5; «Буд.» 1887, № 45. Ист.: в кн. автора: Недопетые песни. Спб. 1891, 249

Безлошадный, Антон=Ал-др Григ. **Архангельский**
«Лапоть» 1928-29. Ист.: сбщ. автора

Безобразникова, Евгения=Ив. Ник. **Россинский**
«Искра» 1865, № 16. Ист.: сбщ. П. В. Быков

Безобразов, П. =Прокоп. Васильков. **Григорьев**
«Правда» (Женева) 1882, №№ 16-19. Ист.: «Звенья», 1934, № 3-4, 646

Безответный редактор А. Иванович=Ал-др Ив. **Гомолицкий**
«Веселая Кафедра» 1909. Ист.: см. «Иванович, А.»

Безответный редактор Майор Бомба=Ив. Андр. **Вашков**
«Развл.» 1880

Безответный редактор Отставной майор Тарах Бомба=Ив. Андр. **Вашков**
«Развл.» 1881, № 3

Безпалов, О.
Безпалов-Сибирский, П. } = Петр Осип. **Безпалов**
Безпалов-Сибирский, П. О. }
«Приволж. Край» 1900-х гг. и др. Ист.: сбщ. автора; Архив Венгерова; Соколов, Саратовцы, 34

Безпартийный=Ал-др Ал-др. **Пороховщиков**
Накануне. Спб. 1911; Задачи имущим совесть. В. II. «Опрощение», Спб. 1911. Ист.: «Кн. Лет.» 1909, 16176; 1911, 12663

Безпечальный, Иван=Фил. Диомид. **Нефедов**
«Спб. Вед.» 1860-х гг.; «Буд.» 1869-70; «Ремесл. Газ.» 1876. Ист.: Смирнов, 372

Безпокойный=Мих. Ив. **Рассудов**
«Бак. Изв.»; «Полтав. В.»; «Бирж. Вед.»; «Астрах. В.» 1900-910-х гг. и др. Ист.: «Театр и Искус.» 1902, № 14 (в ст. автора: История одной корресп.); «Театр. Газ.» 1916, № 1 (корр. из Екат-слава)

Безпристрастный=Евг. Ив. **Богославский**
Ист.: Архив Венгерова

Безпристрастный=Влас. Мих. **Дорошевич**
«Р. Слово» 1903, № 158. Ист.: Архив «Р. Слова»

Безприютный Странник=Фил. Диом. **Нефедов**
«Спб. Вед.» 1874-76. Ист.: Смирнов, 372

Безпросветный, Сергей=Серг. **Руденко**
«Девятый Вал» 1906

Безпутный гений=Пав. Евг. **Симонов**
«Буд.» 1890-1900-х гг.; «Заноза» 1891; «Шут» 1895. Ист.: Карц. и Маз., 17

Безпятый=Фил. Степ. **Шкулев**
«Нар. Рожок» 1910

Безработная, Пелагея=Влад. Ник. **Вентцель**
«Лг. Раб.» 1926-27. Ист.: сбщ. Л. А. Гринберг со слов автора

Безработный
Безработный, И
Безработный, Иван = Дм. Зах. **Мануильский**
«На Темы Дня» 1912; «Голос» 1914; «Наше Слово» 1907-16; «Вперед» (Женева) 1915-17; «Пролетарий» 1917; — Правда об июльских днях. Пг. 1917; Две революции. Пг. 1918. Ист.: Ленин, Соч., изд. 3, XXIV, 856; «Ленин сб.», II, 225; XI, 178; «Прол. Рев.» 1923, № 10 (22), 102

Бездомная, Ю.
Бездомная, Юлия = **Юлия Ив. Яковлева**
«Р. Мысль» 1882, 1891; «Ежен. Обозр.» 1887; «Сев. В.» 1887; «Р. Богат.» 1888-1909; «Артист» 1894; «В. Европы» 1894; «Мир. Божий» 1897-98; «Русь» 1903-08; «Р. Вед.» 1906; «Нов. Слово»; «Спб. Вед.»; «Сарат. Дневн.»; «Юг»: — Офорты. Повести, этюды, сказки. Спб. 1892; Звери и люди. I. Великодушный Голиаф. М. 1895; Малым ребятам. Рассказы и стихи. М. 1896; Гордиев узел. Спб. 1899; Сестры. Повесть. Спб. 1901; Жемчужное ожерелье. Спб. 1902; В избе. Рассказ. 1905. Ист.: Пономарев, Писательницы, 27, 75

Бездомный=Ник. Адриан. **Попов**
«Р. Богат.»; «В. Сотрудника». Ист.: сбщ. Н. Н. Столов

Бездомный=Вас. Вас. **Розанов**
«Гражданин» 1900, №№ 2, 4, 7, 9. Ист.: Цветков

Бездомный, А.=Ал-сей Вас. **Гертопан**
Ткачи. Повесть из жизни русских ткачей. Спб. 1903; 1906. Ист.: «Изв. Вольфа» 1909, № 3, 59; «Прол. Рев.», 1925, № 6 (41), 219 (А. Катанская); Деятели рев. движ., V, в. II, 1224

Бездомный, А. В.=Н. В. **Шаломытов**
«Ист. В.» 1902-04. Ист.: Ченцов, 242

Бездомный, Антон=Сав. Григ. **Утков**
Сиб. журн. и газеты. Ист.: сбщ. И. А. Назаров

Безрукий
Безрукий, Ф. = Фил. Степ. **Шкулев**
«Гроза» 1908

Безрукий инвалид=Ив. Никит. **Скобелев**
Письмо из Бородина. М. 1838. Ист.: РБС, XVIII, 563 (Ив. Кубасов)

Безрылов, Н. = Ал-сей Феофилакт. **Писемский**
Безрылов, Никита
«Б-ка д. Чт.» 1861, № 12; 1862, № 2. Ист.: Пономарев, 289

Безрылов, Никита — см. еще: **Старая фельетонная кляча Никита Безрылов**

Безрылый, Пров=**Кукушкин**
«Ст. Владимирец» 1908-10-х гг. Ист.: сбщ. Л. С. Богданов

Безсалов=Мих. Андр. **Калмыков**
Ист.: Венгеров, Спис., I, 342

Безсмертный=Ник. Петр. **Кичеев**
«Р. Сатир. Лист.» 1889

Безстрашный=Ал-др. Вас. **Смирнов**
«Буд.» 1879, № 30; «Ст. Владимирец» 1917, № 3. Ист.: Смирнов, 372

Безталанный, М.=Мих. Ив. **Орешников**
Беллетристика. Ист.: Венгеров, Спис., II, 212; Архив Венгерова

Безумный=Илья Вас. **Селиванов**
«В. Европы»; — Повести безумного. М. 1834. Ист.: Архив Венгерова

Безшабашный корреспондент
Безшабашный корреспондент «Будильника»
Безшабашный корреспондент «Будильника» Wlas
Безшабашный корреспондент Wlas
Безшабашный скоропадент Wlas = Влас. Мих. **Дорошевич**
«Буд.» 1889, 1893; «Развл.» 1880-х гг.

Безъериков
Безъериков, В. = Вас. Серг. **Карцов**
«Развл.» 1883-84; «Волна» 1884; «Буд.» 1886-87; «Нов. Дня» 1887; «Р. Сатир. Лист.»; «Шут» 1880-х гг. Ист.: Карц. и Маз., 17

Безъеров=Ал-др Фед. **Лабзин**
Ист.: Геннади, Слов., II, 20

Безыменный, С.=Ал-др Вас. **Дружинин**
«Р. В.» 1862, №№ 2, 3, 5-9. Ист.: Гербель, Дружинин, 597. В НЭСБ (XVI, 842). показ. ошиб. «Безымянный»

Безъимянный, Нил=Егор Петр. **Ковалевский**
«Б-ка д. Чт.» 1844-45; «Отеч. Зап.» 1857, №№ 2, 3. Ист.: Пономарев, 283

Безымянный, А.=Ал-др Ильич **Безыменский**
Юный Пролетарий. Омск, 1920. Ист.: Вл. Абрамкин и Ал. Дымшиц, Александр Безыменский 1920-1930. Л-М. 1931, 22

Бек, Г.=Ив. Ал-др. **Бек**
«Б-ка д. Чт.» 1834

Бек, М.=М. **Беклешов**
«Вят. Край» 1896, №№ 76, 77, 148. Ист.: Чарушин, 25

Бек, Рустам=Бор. Л-нид. **Рустам-Бек-Тагиев**
«Варш. Дневн.» 1896-97; «Харбин» 1907

Бекар=Бор. Ник. **Карамзин**
В ульянов. изд. Ист.: сбщ. Н. Н. Столов

Бекар=М. В. **Москалев**
«Киев. Слово» 1890-х гг. Ист.: «Киев. Мысль» 1909, № 97 (Яр—н)

Бекас=М. С. **Николаев**
«Казан. Бирж. Лист.»; «Волж. В.» 1880-х гг. Ист.: «Кн. В.» 1885, № 11-12, 417

Бекетова, Е.
Бекетова, Е. К.
Бекетова, Ек. = Екат. Андр. **Краснова**
«Огонек» 1882-83, «Дет. Чт.»; «Загран. В.» 1880-х гг.; — Два мира. Повесть из

римской жизни... Спб. 1890; изд. 4. М. 1905; Стихотворения. Спб. 1895; Падчерица. М. 1905. Ист.: Спис. изд. 1895, 291; 1897, 384; 1904, 965

Бекетова, Софья=Анна Ив. **Ходасевич**
Ист.: Катал. МОДП 1926, доп. II

Бек-Иванов=Иос. Ив. **Гришин**
Ист: Катал. МОДП, 140

Бек-Ивиров=Влад. Ив. **Ребиков**
Ист.: Катал. МОДП, 18, 101, 121, 243, 300, 328, 356

Бекир, Б. / **Бекир-Ра** = Бор. Киров. **Рында-Алексеев**
Ист.: Катал. ЛОДП 1924, доп.; Катал. МОДП 1925, доп. II

Беккер, Н.=Дм. Тим. **Воробьев** (Ленский)
Ист.: Катал. МОДП 1900, 186

Беклемишева, В.=В. Е. **Копельман**
«Заветы» 1912, № 9. Ист.: сбщ. Р. В. Иванова-Разумника

Бекханов=Ив. Петр. **Пеняев**

Белавин, Д.=Дм. Ив. **Ростиславов**
«Правосл. Обозр.» 1861, №№ 2, 8 и 11. Ист.: Добр. и Яхон., 211

Белавин, Е.=Елиз. Ник. **Водовозова-Семевская**
«Мир Божий» 1892, №№ 10-12. Ист.: Слов. ОЛРС, 67

Белая, С.=Софья Ник. **Богдановская**
Мальва. Пьеса в 2 д. по рассказу М. Горького. М. [1906] и 1911

Белая, С. и Ждарский, И.=Софья Ник. **Богдановская** и Ив. Ив. **Данский**
Вот так Мимишка!... Буффон. в 1 д. Спб. 1914

Белая, Софья=Софья Ник. **Богдановская**
Безработные. Драма в 4 д. М. 1907; Настанет час. Драма в 4 д. М. 1908; Поцелуй Иуды. Пьеса в 4 д. М. 1909; Сатанелла (Женщина из мрака). Драма в 4 д. М. 1909; Дети черты (В еврейском доме). Драма в 4 д. и 5 карт. М. 1910; Драматич. сочинения. 4 т. М. 1910-11; Комедиант (Еврей из Голты). Драма в 4 д. М. 1911; Юродивые. Пьеса в 4 д. М. 1911; Грешнички (Враг побежден). Трагифарс в 3 д. М. 1914; Серенькие герои (За родную землю). Драма в 2 д. М. 1914; Семья певички. Драма в 4 д. М. 1914.; Дамочка с пружинкой. Миниатюра в 1 д. Пг. 1915; Дуньку сватают. Фарс-Лубок в 1 д. Пг. 1915; Чортова игрушечка. Юмористич. скетч в 3 д. Пг. 1915; Блоху ловят. Фарс в 1 д. Пг. 1916; Милые деточки. Ком.-фарс в 3 д. Пг. 1916; Студенты и купальщицы. Фарс в 1 д. Пг. 1916 и мн. др. Ист.: Катал. МОДП, 338

Белебень—см.: **Козак Белебень**

Белевской=Тат. Ал-сеев. **Астракова**
«Соврем.» 1857, кн. 10. Ист.: «Библиогр. Зап.» 1892, № 8, 563. У Смирнова в Катал. (4) подпись указ. ошиб. «Белевский»

Белевцев, Д.=Як. Ник. **Белевцев**
«Отеч. Зап.» 1880-81

Беленин, А.=Ал-др Гавр. **Шляпников**
«Коммунист», 1917, № 1-2. Ист.: «Правда» 1917, №№ 23, 26 (спис. сотр.)

Белестецкий, В.=Влад. Петр. **Ветвицкий**
Стихи 1920-х гг. Ист.: «В. Лит.» 1921, № 10/34, 14

Белехов, Ал.=арх. **Иннокентий** [Ив. Евс. Попов-Вениаминов]
Петербургские камелии. Спб. 1866. [Под предисл.]

Белецкий, А.=Илья Сам. **Зильберштейн**
«Веч. газ.» (веч. вып.) 1924-26. Ист.: сбщ. автора

Белецкий-Носенко, П.=Петр Ив. **Белецкий**
«Полтав. Губ. Вед.» 1839-40. Ист.: ИРЛИ

Белин, А.=Андр. Андр. **Евдокимов**
«Раб. Голос» 1905; — Как могут строительные рабочие улучшить свое положение? Харьков. 1905; Справочные сведения по объединению професс. союзов в России. М. 1906; Профессиональное движение торговых служащих в России. М. 1906. Ист.: Архив. Венгерова; «Раб. Голос» 1905, № 1 (спис. сотр.)

Белинская, Марина=Марина Иер. **Ясинская**
«Пламя» 1920; «Кр. Балт. Флот» 1921; «Кр. Балтиец» 1921. Ист.: ИРЛИ

Белинский, М. / **Белинский, Максим** =Иер. Иер. **Ясинский**
«Слово» 1880-81; «В. Европы» 1882, 1886; «Нов. Обозр.» 1881; «Р. Мысль» 1882; «Устои» 1882; «Наблюд.» 1885-87; «Отеч. Зап.»; «Заря» 1880-х гг.; «Новь» 1886-90; «Труд» 1889, 1892; «Р. Обозр.» 1890; «Бирж. Вед.» 1890-х гг.; «Ежем. Соч.» 1901-05; «Почтальон» 1903; «Провинция» 1905; «Нива» 1907; «Огонек» 1909; «Кр. Огонек» 1918; «Кр. Колокольня» 1918; «Пламя» 1920;—Медведь (Lokis). Литов. повесть, Проспера Мериме. Пер. Киев. 1885; Наташка. Киев. 1886 и мн. др. Ист.: Быков, 363; Спис. изд. 1886, 189; Катал. «В. Европы» 1866-90, 93, 122, 160. 166

Белкин, А.=Евг. Фед. **Корш** и Осип. Ив. **Сенковский**
«Б-ка д. Чт.» 1835 № 17: Потерянная для света повесть; № 22: Турецкая цыганка. Ист.: Сенковский, Собр. соч., I. (CXXII); III, 160; V, 297; «Всемир. Илл.» 1897, № 1500, 415

Белкин, Л.=В. **Адамов**
Под музык. произвед. Ист.: «Кн. Лет.» 1910, 2846-56

Белкин, Иван Петрович=Ал-др Серг. **Пушкин**
Повести покойного Ивана Петровича Белкина, изданные А. П. Спб. 1831

Белкин, М.=Мих. Влад. **Михайлов**
Ист.: Катал. МОДП, 128, 347. В картотеке ИРЛИ указано наоборот

Беллетрист=Петр Дм. **Боборыкин**
«Новости» 1885-88; «Артист». Ист.: Карц. и Маз., 17

Белов, А.=Сем. Марк. **Бланк**
В профес. журн. и отд. книги

Белов, А.=Анна Ал-др. **Энквист**
«Сел. Хозяин». Ист.: Венгеров, Спис., I 99; Архив Венгерова

Белов, А. В.=А. **Барит**
«Вопр. Страх.» 1922-32. Ист.: ibid, 1932, № 93, 11

Белов, Е.=Наум Сем. **Броунд**
«Р. Слово» 1900-915-х гг.; «Утро России» 1910-х гг.: корр. из заграницы. Ист.: «Р. Слово» 1917, №№ 134-135; «Изв. ВЦИК» 1918, № 181 (450)

Белов, Евгений=Евг. Ив. **Шамурин**
Казань. Нижний-Новгород. Кострома. М. 1913

Белов, К.=Юрий Вяч. **Геко**
Ист.: сбщ. автора

Белоглинский=Ал-др Андр. **Кулаков**
«Приволж. В. Охоты». Ист.: Соколов, 55

Белогорский, А.=Анат. Сем. **Вейсенберг**

Белоземов, Марк=Матв. Исаак. **Блантер**
Ист.: Катал. МОДП 1926, доп. I и др.

Белозерский=Серг. Дм. **Масловский**

Белозерский, Н.=Ив. Ал-др. **Порошин**
«В. Европы»; «В. Всемир. Ист.»; «Лит. Вечера»; «Науч. Обозр.»; «Нов. Мир»; «Отклики»; «Рассвет»; «Сев.-Зап. Слово»; «Сев. Курьер»; «Р. Мысль»; «Р. Школа»;— Аф. П. Щапов, как педагог. Спб. 1905; Записки учителя. Спб. 1905. Ист.: Архив автора в Гослитмузее; Архив Венгерова; «Нов. Мир» 1903, № 97, 2; Спис. изд. 1904, 1020. В ЭСГ (XI, 623, 689) ошиб. указано «Ив. Белозерский».

Белозер, Антонина }=Ольга Ад-р. **Борови-**
Белозор, Антонина } **тинова**
«Игрушечка»; «Дет. Чт.»; «Живоп. Обозр.»; «Родник»; «Новости»; «Пб. Лист.»; «Пб. Газ.»; «Минута» 1890-х гг.;— Бабушкин сюрприз. Спб. 1896; изд. 2. 1899; Были и былинки. Спб. 1903; Рассказы бабушки-всезнаюшки малым детям. Спб. 1903 и др. Ист.: Спис. изд. 1893, 233; 1894, 82, 266; 1895, 229-30. У Гаршина (т. III) автор назван Ольгой Ал-др. Полошиной

Белокопытый, М.=Ник. Андр. **Вербицкий**
«Вечерница» (Львов) 1863, № 7. Ист.: Левицкий, 24; Тулуб, 8

Белокопытый — см. еще: **Черниговец Миколайчик Белокопытый**

Беломор=Ив. Ал-сеев. **Акимов**
«Урал. Охотник» 1920-х гг.; — Глухариная охота. Свердловск [1927]. Ист.: «Урал. Охотник» 1927, № 5, 571 (некролог)

Беломор, }
Беломор, А. } =Ал-др Григ. **Конкевич**
Беломор, А. Е.}
«Гражданин» 1886, 1895; «Р. В.» 1895-98; — Рассказы и мечты старого моряка. Спб. 1894; Письма о флоте. Спб. 1896; Из записной книжки моряка. Рассказы и очерки. Спб. 1901; История загубленного. Спб. 1907 [было 2 издания]; Памятка для моряков. Спб. 1907; Морские рассказы. М. 1914. Ист.: Шест.

Беломорец=Мих. Фед. **Истомин**
«Арханг. Губ. Вед.» 1860, № 10-15. Ист.: Зеленин, 376

Беломорский=Фед. Петр. **Иванов**
«Р. Мир» 1861, № 28. Ист.: Островский. Новые материалы, письма, труды и дни. Л. 1924, 222

Беломорский, А. В.=Ал-др Вас. **Туфанов**
«Сев. Гусляр»; «Вершины»; «Сочин. Лист.»; «Рудин»; «Таганрог. В.»; «Совр. Слово»; «Веч. Копееч. Газ.»; «Жизнь д. Всех»; «Обновл. Школы»; «Прир. и Люди». Ист.: Архив Венгерова

Беломорский, О. }=Осип Авг. **Богуслав**
Беломорский, Осип }
«Арханг. Губ. Вед.» 1857-58; «Экон. Указ.» 1857; «Ж. д. Акцион.» 1857-58; «Морск. Сб.» 1858, № 8; 1862, № 10; «Нар. Богат.» 1862-63; «Русь» 1864; — Северный рыбный промысел, ожидающий разработки компаниями. Спб. 1857; Морское звероловство на северных берегах Европ. России. Спб. 1858; Исторический взгляд на Варангерское поморье. Спб. 1862; Взгляд на Беломорские хлебные рынки. Спб. 1876. Ист.: Петров, 28, 34; отд. II, 4; Катал. Спб. ун. I, 60, 82

Беломорцев, П.=Петр Ив. **Изместьев**
Ист.: БЭ, X, 579

Белопяткин — см: **Пружинин, Зубоскалов, Белопяткин и К°**

Белопяткин, Ф.=Ник. Ал-сеев. **Некрасов**
«Лит. Газ.» 1845, № 2. Ист.: Дернова, 197, 207. За подп. «А. Ф. Белопяткин»: Пономарев, 283; Карц. и Маз., 21; Венгеров, Источн., I, 450; Некрасов. Полное собр. стих. Спб. 1902, II, 439

Белопяткин, Ф. А. — см. **Петербургский житель Ф. А. Белопяткин**

Белорецкий, Г. }=Григ. П. **Ларионов**
Белорецкий, Гр. }
«Р. Богат.» 1902, №№ 11, 12; 1903; № 3;— Без идеи (Из рассказов о войне). Спб. 1906

Белорус, Ник.=Ник. Як. **Морозов**
Ист.: Архив Венгерова

Белорусс=Пав. Петр. **Демидович**
«Вилен. В.» 1895, №№ 77, 134. Ист.: Белорус. библиогр., IV, 56, 58, 82, 83

Белорусс=Ал-др Павл. **Мещерский**
«Свет»; «Нов. Время»; «Р. В.»; «Р. Труд». Ист.: Архив Венгерова

Белорусс, Ф. }=Франц Вик. **Домбровский**
Белорусс, Ф. В.}
«Родина» 1880-90-х гг.; — Поздравительные стихотворения и письма к родителям, воспитателям, учителям, родственникам и другим лицам. Спб. 1888; О Петре Великом и предание о том, как солдат спас его жизнь. Спб. 1891; Болгарский бродяга. Рассказ. Спб. 1891; Юродивый Андрей Федорович или раба божия Ксения, погребенная на Смоленском кладбище в Петербурге. Спб. 1892 и 1894; Карпатские разбойники. Рассказ. Изд. 2. Спб. 1892. Ист.: Безгин; Спис. изд. 1887, 127; Карц. и Маз., 21

Белоруссов=Ал-сей Станисл. **Белевский**
«Наша Жизнь»; «Путь» 1906; «Час» 1900-х гг.; «Правда Жизни» 1908; «В. Европы» 1909-14; «Лебедь» 1909; «Р. Богат.» 1913-14; «Сев. Зап.» 1914; «Р. Вед.» 1915; — Из пережитого. М. 1906; В старом доме. М. 1908. Ист.: Сб. «Р. Вед.» 32; В «Нов. Р. Книге» 1922, [№ I, 38] ошибочно указ. за подп. «Белявский»

Белосоколов, А.=А. П. **Баласогло**
Буква Б. Руководство к употребл. этой буквы в письме. Ист.: Дело петрашевцев. М.-Л. 1941, 88

Белостоцкий, В.=Влад. Петр. **Ветвицкий**
«Р. Богат.» 1906-07. Ист.: «Путь» 1912, № 3 (автор); Венгеров, Спис., I, 156

Белошанин=Вас. Ив. **Покровский**
В кн. автора «Антон Павлович Чехов. Его жизнь и сочинения». М. 1907. Ист.: сбщ. автора

Белтод=К. Н. **Санников**
Перев. пьес. Ист.: Катал. реп. пьес, 5

Белугин, Пилад=Ал-др Ив. **Писарев**
«В. Европы» 1825, №№ 10, 23. Ист.: Карц. и Маз., 22; Грибоедов, II, 308, 310. 311; Дневник Кюхельбекера, 90. У Пономарева (290), С. И. Пономарева (граф Библио), в брош. Ал-др Серг. Грибоедов (Спб. 1889, 1, 2) и в кн. В. Орлова, Эпиграмма и сатира, I (М.-Л. 1931, 189) автором показан М. А. Дмитриев

Белый=В. **Вознесенский**
«Маяк» 1840-х гг. Ист.: Архив Венгерова

Белый, А.
Белый, Андрей } =Бор. Ник. **Бугаев**
Ист.: «Столичн. Утро» 1907, №№ 58, 62 (письмо автора в ред.)

Белый, В.=Дав. Аарон. **Белый**
Ист.: Катал. МОДП 1929, доп. II, 10, 11

Белый, Н.=Н. **Бельский**
«Москвит.» 1851. Ист.: ИРЛИ

Белый араб=Ю. И. **Халеби**
«Р. Вед.» 1909-10

Белый арап=Лев Мих. **Медведев**
«Буд.» 1890-1900-х гг.

Белый брюнет=Конст. Арс. **Михайлов**
«Стрек.» 1904-05. Ист.: сбщ. автора

Белый Ус, И.=Ив. Ал-сеев. **Белоусов**
«Муравей» 1902. Ист.: сбщ. автора

Белый цыган=Ив. Исид. **Высоцкий**
«Киев. Слово» 1890-х гг. Ист.: «Киев Мысль» 1909, № 103

Белых, С.=Ив. Степ. **Бачалдин**
«Голос Севера» (Архангельск). Ист.: Архив Венгерова

Бельмесов, Н. И.=Ник. Ив. **Позняков**
Шутливые стихи и смешливая проза для легкого чтения. Спб. 1884. Ист.: Венгеров, Слов., II. 393

Бельмонт, Лео=Леопольд **Блюменталь**
«В. Знания» 1900-х гг.; — Дело при закрытых дверях. Спб. 1909. Ист.: НЭСБ VI, 938

Бельская, А.=Анна Ник. **Энгельгардт**
«Заря», 1870, №№ 8-9. Ист.: Салтыков, Письма, 65

Бельский, А.=Ник. Ал-др. **Благовещенский**
«Жен. В.» 1868, № 1: Наша совр. журналистика. Ист.: Б. Козьмин и Г. Лелевич Поэт-революционер И. И. Гольц-Миллер. М. 1930, 67

Бельский, А.=А. **Кучкин**
«Правда» 1913-14. Ист.: «Прол. Рев.» 1929, № 1 (84), 229

Бельский, Ад.=Альб.-Адам Петр. **Пинкевич**
«Совр. Мир» 1913; «Летопись» 1916

Бельский, Адам =Альб.-Адам Петр. **Пинкевич**
Ист.: Архив Венгерова; «Р. Слово» 1917, 15/IV (Спис. сотр. газ. «Нов. Жизнь»); Из неопубл. писем автора к И. А. Белоусову

Бельский, Богдан Ильич=Мих. Ник. **Загоскин**
Москва и москвичи. М. 1850. Ист.: Венгеров, Источн., I, 454

Бельский, М.
Бельский, Михаил } =Мих. Марк. **Скуратов**
Ист.: Здобнов, 13, 47

Бельский, Н.=Ник. Ал-др. **Благовещенский**
«Жен. В.» 1867, №№ 6,9. Ист.: Быков 363

Бельский, Н.=Елиз. Ник. **Водовозова-Семевская**
Батрачка. Повесть из народн. быта. Спб. 1871. Ист.: Слов. ОЛРС, 67

Бельский, П.=Пав. Флегонт. **Сапожников**
«Воля Труда» 1920

Бельский, С.=С. **Марков**
«Россия» 1909-1911. Ист.: там же, 1909, № 1089

Бельский, С.=Симон Фед. **Савченко**
«Моск. Вед.» 1915. Ист.: ИРЛИ

Бельт=Андр. Андр. **Евдокимов**
Статьи по вопросам професс. движения

Бельтов
Бельтов, Г. } =Георг. Валент. **Плеханов**
Бельтов, Н.
«Правда» 1905, № 9-10: Французская драм. литература и французская живопись XVIII в. с точки зрения социологии; «Совр. Жизнь» 1906-07;—К вопросу о развитии монистического взгляда на историю... Спб. 1895; изд. 2. 1906; Минск. 1928; За 20 лет. Сборник статей литературных, экономических и философско-исторических. Спб. 1905; изд. 2. 1908; Критика наших критиков. 3 тома. Спб. 1906

Бельцов-Цветов, М.=Митр. Ник. **Бельцов**
Ист.: Спис. МОДП, 8, 105

Беляев=Григ. Вас. **Кугушев**
Ист.: Геннади, Слов., II, 194

Беляев, Сергей=Григ. Спир. **Петров**
«Р. Слово» 1905, № 236. Ист.: Архив «Р. Слова»

Беляев-Посадский, Т.=Тих. Мих. **Беляев**

Беляева, А.=Анаст. Ермол. **Глазунова**
Ист.: Катал. МОДП, 329, 340, 357

Беляева, Анна=Анна **Михайлова**
Золотая книжка для юноши. Спб. 1856; Подарок Маше. Спб. 1856; Вторая книжка Маши. Спб. 1856; Повести и рассказы для детей, начинающих читать. Спб. 1857; Повести, анекдоты и нравственный календарь для детей. Спб. 1857 и др. Ист.: Голицын, 42

Бем — см.: **Мери Бем**

Бем, Л.=Ник. Ал-др. **Мельгунов**
Ист.: Н. М. Мендельсон, А. И. Герцен. Новые материалы. М. 1927, 32, 139

Бембо — см.: **Патер-Бембо**

Бемоль=И. М. **Кузьминский.**
«Одес. В.» 1870-х гг.; «Одес. Лист.» 1888-90. Ист.: Карц. и Маз., 17

Бемоль =Дарий Ильич **Нагуевский**
«Риж. В.» 1875—95: муз. рец. Ист.: Списки трудов Д. И. Нагуевского, заслуженного ординарного профессора. Казань. 1911, 19

Бемоль и Диез=Ал-др Зах. **Бураковский** и Дм. Ал-др. **Александров**
Москвичи-горячи!!! (Наши кормилицы).

Рус. оперетка-фарс в 4 д. 1897. Ист.: Катал. МОДП, 169, 184

Бемс — см.: **Мистер Бемс**

Бемский=Мих. Павл. **Чехов**
«Буд.» 1891, 1893. Ист.: ИРЛИ

Бен=Исаак Ефим. **Гехтман**
В газетах новостроек: Магнитострой, Челябинск и др. Ист.: сбщ. автора

Бен-Ами=Марк Як. **Рабинович**
«Вольн. Слово» 1881; «Рассвет» 1881; «Восход» 1882-88; «Нед. Хр. Восхода» 1883-87; «Евр. Стар.» 1915; Собр. рассказов и очерков. Т. I. Одесса. 1898; Библейские рассказы для еврейских детей. Одесса. 1903; Спб. 1913 и Одесса. 1916; Рассказы моим детям. Хедерные сумерки. Одесса. 1909; Рассказы моим детям. IV. Реб. Габриэль. Одесса. 1910. Ист.: Лит. о евреях, 498, 516, 524; «Украина» 1926, IV, 175

Бен-Амин=Исай Вен. **Бениаминов**
Ист.: Катал. МОДП 1926, доп. III

Бен-Амур=Ал-др Ив. **Красницкий**
«Смех и сатира» 1912 и др. Ист.: Архив Венгерова

Бенарио=Мих. Осип. **Смильга**
«Единство» 1917

Бен-Арнати=Бор. Арн. **Вакс**
Ист.: Спис. МОДП

Бен Баг-Баг=Лев Осип. **Кантор**
«Р. Евр.» 1880-82. Ист.: Лит. о евреях, 173, 350, 354, 379, 380, 524, 533

Бен—Вид=Бер Дав. **Бруцкус**
«Восход». Ист.: ЕЭ, V, 42

Бен—Гали=Исаак Ефим. **Гехтман**
«Голос Родины» (Владивосток); «Коммуна» (Самара); «Заря Востока» (Тифлис); «Изв. ВЦИК»; «Кр. Звезда»; «Наша Газ.»; «Раб. Газ.»; «Бич»; «Крокодил»; «Смехач» 1920-30-х гг.; «Синяя Блуза» 1926;—Меркулия. Владивосток. 1922. Ист.: сбщ. автора

Бен-Гур, А.=Аарон Влад. **Гурвич**
Ист.: Катал. МОДП 1925, доп. VI; Спис. МОДП 1927, 13

Бен-Заккай, П.=Лев Осип. **Кантор**
«Р. Еврей» 1884, №№ 2, 9 и др. Ист.: Лит. о евреях, 357, 524, 533

Бен-Иегуда, Л.=Лаз. Иегуд. **Перельман**
Ист.: ЕЭ, XIII, 101

Бен-Иосиф=Лев Осип. **Кантор**
«Р. Еврей» 1881; «Восход» 1880-х гг.; «Евр. Б-ка»; т. VIII. Спб. 1879. Ист.: Лит. о евреях, 282, 284, 524, 533

Бен-Рабби=Григ. Исаак. **Богров**
«Р. Еврей» 1879-80. Ист.: Лит. о евреях, 320, 377, 477, 524, 525

Бен-Самуэли, Даниель=Дан. Сам. **Пасманик**

Бен-Хаим=Адольф Ефим. **Ландау**
«Спб. Вед.» 1866; «Вилен. В.» 1867, № 75. Ист.: Лит. о евреях, 206, 276, 524, 535

Бен-Хаим=Л. **Минц**
«Восход» 1888. Ист.: Лит. о евреях, 281, 524, 537

Бен-Цви=Сем. Григ. **Фруг**
«Нед. Хр. Восхода» 1886, № 47. Ист.: Лит. о евреях, 206, 524, 546

Бен-Цви, И.=**Авнер**
Ист.: «Кн. Лет.» 1918, 3139

Бен-Эйгут=Хаим **Житловский**
Ист.: «Нов. Восход» 1913, № 3, 32 (С. Ан-ский)

Бен Элиезер=Вас. Лаз. **Берман**
«Р. Еврей» 1882. Ист.: Лит. о евреях, 380, 514, 524; Архив Венгерова

Бен-Якоб=Осип Як. **Гурвич**
«Рассвет»; «Р. Еврей» 1880-х гг. Ист.: ЕЭ, VI, 846 (И. Б[ерлин])

Бенарье, Д.
Бенарье, Давид } =Дав. Львов. **Маневич**
Ист.: Венгеров, Спис., I, 54

Бенгальский, Гр.=Ник. Георг. **Шебуев**
«Буд.» 1899. Ист.: см. «Граф Бенгальский»

Бенгальский, Граф см.: 1) **Граф Бенгальский**;—2) **Граф Н. Бенгальский**

Бенда, Вадим=Вас. Павл. **Баев**
Революционер флоры. Воронеж. 1930. Ист.: Всесоюз. кн. п.

Бендерский, Д.=Дм. Викт. **Виндинг** (Гарин)
Ист.: Архив Венгерова

Беневольский, Ювенал = Мих. Ник. **Загоскин**
«Сев. Наблюд.» 1817. Ист.: Карц. и Маз., 17

Беневский, В. Д.=**В. Д. Хорошевич-Терницкий**
Ист.: Спис. изд 1892, 108; 1905, 153; 1906, 1019

Бенедикт=Ник. Ник. **Вентцель**
«Словцо» 1899-1900; «Театр. Газ.» 1904; «Нов. Время»; «Дневн. Театра» 1900-х гг.; «Лукоморье» 1915-16; — На жизненном базаре. Юмористич. стих. Спб. 1903; Гишпанский замок. Фантаст. представл. в стих. в 1 д. Спб. 1907; М. и Ж. Философич. произвед. в 1 д. Спб. 1912; Прекрасная дама—публика. Фантазия в 1 д. Спб. 1912 и др. Ист.: Архив Венгерова; Катал. МОДП

Бенедикт (Н. Юрьин)=Ник. Ник. **Вентцель**
Девичий роман. Октавы. Спб. 1914

Бенедитто — см.: **Барон Бенедитто**

Бенефисов, Николай=Ник. Вас. **Селихов**
«Жало» (Харьков) 1915-17. Ист.: сбщ. С. П. Чмелев

Бенигна, Иван
Бенигна } =Ник. Ал-сеев. **Полевой**
«Моск. Телегр.» 1829, кн. XX; «Сын Отеч.» 1838-39. Ист.: Пономарев, 283

Бенитцки, А.=Ал-др Петр. **Беницкий**
«Ж. Рос. Слов.» 1805. Ист.: «Лит. В.» 1903, кн. VIII, 202 (А. Максимов).

Бенни, Як.
Бенни, Яков } =Як. Зах. **Черняк**
«Печ. и Рев.»; «Нов. Мир» 1920-х гг.

Бенуа=В. В. **Яковлев**
Ист.: Архив Венгерова

Бер=Серг. Август. **Бергман**
«Стрек.»; «Шут» с 1892 г. Ист.: сбщ. автора

Бер=Мих. Исаак. **Гольдман**
Ист.: Ленин, Соч., изд. 3, XV, 699

Бер=Б. Н. **Гуревич**
«Голос» (Париж) 1914-15. Ист.: БСЭ, XVII, 479 (Д. Баевский)

Бер, А.
Бер, А. А. } =А. А. **Беренс**
ЭСУч., V и след.

Бер, Вал.=Валерий **Березкин**
РБС: Шварц Эдуард

Бер, М.=М. **Березин**
«Веч. Звезда» 1918. Ист.: ИРЛИ

Бер, Ф. А.=Ал-др Альб. **Фабер**
Ист.: Катал. МОДП

Беранже — см.: **Лиза Беранже**

Беранже из Зарядья=Мих. Ксеноф. **Савин**
В сб. «Огонек». М. 1905: Иванушка дурачок. Ист.: сбщ. автора

Беранже с Синички=Мих. Ксеноф. **Савин**
«Балалайка» 1918. Ист.: сбщ. автора

Беранжерович — см. **Поль Беранжерович**

Берг=Юлий Осип. **Цедербаум**
«Парт. Изв.» 1906. Ист.: Ленин, Соч., изд. 3, IX, 487; X, 453

Берг=Вас. Конст. **Траубенберг**
В период. изд. Ист.: сбщ. Н. П. Карелин

Берг и Рялов=Петр Исаев. **Вейнберг** и Фед. Ник. **Устрялов**
Фокусник. Драма в 5 д. Пер. Ист.: Карц. и Маз., 17

Берг, А.=И. С. **Айзберг**
«Муз. Соврем.» 1915-17

Берг, Гр.=**Гринберг**
В самар. изд. Ист.: Никитина, Неверов, 130

Берг, Евг.=Евг. Герм. **Лундберг**
«Нов. Путь» 1903-04. Ист.: сбщ. автора

Берген, Ида=**Данненберг**
«Р. В.» 1858, № 11; 1860, № 7. Ист.: Голицын, 25, 75, 122

Бергер. С.=Ник. Вас. **Романов**
«В. Жизни» 1906, № 10

Береговой=Абр. Наум. **Дранков**
Ист.: Катал. ЛОДП, 1922

Береговой=Авен. Евстиг. **Ноздрин**
«Дубинушка» 1906. Ист.: сбщ. автора

Береговой, А.=Ант. Сигизм. **Ловенгардт**
«Утро Одессы» 1910-11. Ист.: Архив Венгерова

Береговой, Марк=Марк Дав. **Гольдштейн**
«Коммунист» (Саратов); «Сталингр. Правда» и др. Ист.: сбщ. В. А. Сушицкий

Береговой, Фома — см. **Березовой, Фома**

Бережанский, Н. }
Бережанский, Ник. } =Ник. Григ. **Козырев**
«Воскр. Веч. Нов.» 1913; «Р. Паломник» 1913; «Соврем.» 1914; «Наша Стар.» 1915; «Дух. Беседа» 1915; «Сегодня» 1921. Ист.: Архив Венгерова; ИРЛИ

Бережков, Г.=Георг. Вас. **Беляев**
Ист.: Катал. МОДП, 24, 129, 251, 338, 356

Береза, К.=Мих. Ант. **Ганицкий**
«Киев. Стар.» 1882-84. Ист.: Шест.

Березин, Александр=Ал-др Ал-др. **Ланг**
В сб. «Русские символисты»; в альм. «Северные цветы» на 1901 и 1902 гг.; — Одинокий труд. М. 1899. Ист.: Брюсов, Дневники 1891-1910, 4, 145; Перцов, 249, 318

Березин, Н. }
Березин, Николай } = Влад. Франц. **Майстрах**
Ист.: Венгеров, Источн., IV, 94; Архив Венгерова

Березинцев, А.=Фед. Дм. **Крюков**
«Ист. В.» 1892, № 10; 1894, №№ 7, 8; «Р. Богат.» 1904, № 6. Ист.: Указ. имен «Ист. В.»; Пам. кн. Спб. Ист.-филол. ин-та 1867-1902, 114

Березкин, Антон=Степ. Сем. **Краснодубровский**
«Сарат. Дневн.» 1880-90-х гг. Ист.: Соколов, 54

Березняк, И. }
Березняков, И. } =Илья Григ. **Пивоваров**
Ист.: ИРЛИ

Березов, П.=Пав. Ив. **Полозов**
Ист.: ССП, 51

Березовой, Фома=Феокт. Ал-сеев. **Березовский**
«Омский В.» 1909. У Здобнова (13) за ошиб. подп. «Фома Береговой»

Берен, М. }
Берен, М. В. } Мария Вильям. **Беренштам**, в замуж. Кистяковская
Рассказы о борьбе человека с природой. М. 1900 и др. Ист.: ИРЛИ

Берен (Кистяковская), М.=Мария Вильям. **Беренштам**, в замужестве Кистяковская
Рассказы о борьбе человека с природой. Спб. [было несколько изд.]

Берендеев, Е.=Конст. Авг. **Тарновский**
«Буд.» 1868, № 10

Берендеев, Евст. }
Берендеев, Евстафий } = Конст. Авг. **Тарновский**
Где не чается, там и случается. Спб. 1876 и мн. др. драм. произвед. Ист.: Быков, 363

Берендей=Ив. Мих. **Расторгуев**
«Оренб. Газ.»; «Оренб. Край»; «Учит. В.» 1900-1910-х гг. Ист.: Архив Венгерова, Венгеров, Спис., I (XXXIX)

Берендей=Петр Ал-сеев. **Сбруев**
«Мирск. Толк»; «Совр. Изв.» 1880-х гг.;— Фотография или поцелуй виноват. Сцена в 1 д. М. 1879. Ист.: Карц. и Маз., 17

Берендей — см. еще: 1) **Лорд Берендей**; 2) **Редактор-издатель лорд Берендей**

Беренис=Ник. Дм. **Красов**
Ист.: Катал. МОДП, 5, 150

Береснев=М. П. **Тобинский**
«Полоцк. Пахарь» 1926. Ист.: Газ. и кн. мир., II, отд. II, 56

Берестов, А.=Ник. Серг. **Ашукин**
«Кр. Нива» 1924-31. Ист.: сбщ. автора

Берестов, Д.=Влад. Евгр. **Трутовский**
«Архангельск» 1911; «Гор. Дело» 1913-14

Берзин, К. П.=Ян Фридр. **Судрабс** (Лацис)
В сб. «Каторга и ссылка» [Киев] 1924. Ист.: «Из эпохи борьбы с царизмом». Сборник [2]. Киев. 1924 (под ст.: Туркумское восстание)

Беркут=Ант. Ив. **Орловский**
В период изд. 1900-910-х гг. Ист.: Архив Венгерова

Беркут, И.=Феоф. Гавр. **Лебединцев**
«Киев. Стар.» 1895, № 6. Ист.: Шест.; Мац., 18

Беркутов, Д.=Дм. Арк. **Хотев-Самойлов**
Пьесы. Ист.: Венгеров, Книги, II, 238

Беркутов, Д. и Иванов, С.=Дм. Арк. **Хотев-Самойлов** и Сем. Ив. **Напойкин**
Путешествие на луну крутоярского купца Ивана Ивановича Бирюлькина. Необыкнов. происшествие в 3 д. М. 1886

Беркутов, Д. А.=Дм. Арк. **Хотев-Самойлов**
Путешествие вокруг света в 8 дней купца Ильи Ермолаевича Пустозвонова. Необыкнов. происш. в 5 д. М. 1881; Выходец с того света. Водев. в 1 д. М. 1886; Пуховый жених. Водев. в 1 д. М. 1886, Гремучая змея. Феерия в 5 д. и 8 карт. М. 1887; Эстер и Озарио или израильтяне в горах Эн-Геди. Драма в 5 д. М. 1887; Молодые силы. Ком. в 4 д. М. 1897 и мн. др. Ист.: Карц. и Маз., 17

Беркутов, Д. А. и Иванов, С.=Дм. Арк. **Хотев-Самойлов** и Сем. Ив. **Напойкин**
Коммерсант нашего века. Сцена из купеч. быта в 1 д. М. 1886; Кудесник XVI столетия. Фантаст. феерия в 5 д. и 6 карт. М. [1886]

Беркутов, Д. А. и С. Н.=Дм. Арк. **Хотев-Самойлов** и Сем. Ив. **Напойкин**
Жар-птица и волшебница Светлана. Фантаст. феерия в 5 д. и 8 карт. М. 1885

Берлиз=Ал-др Ал-др. **Зильбер**
Ист.: Катал. МОДП 1927, доп. III

Берлин=Фанни Моис. **Кауфман**
Ист.: Венгеров, Спис., I, 357

Бермонт=П. М. **Авалов**
«Родина» (Лозанна) 1920

Бермягин, Антроп=Ник. Фед. **Щербина**
«Заноза» 1863, № 43: Песня для простонародных школ Ист.: перепеч. в кн. автора: Собр. соч., Спб. 1873, 363-65 за подписью: Антип Сермягин

Берн, М. А.=Ольга Ал-сеев. **Ванновская**
«Степ. Край» 1901-02. Ист.: «Кат. и Ссылка» 1932, № 7 (927) 150-51

Берн, Н.=Ник. Дав. **Бернштейн**
«Пг. Газ.» 1915. Ист.: ИРЛИ

Бернадский=Петр Гавр. **Бершадский**
Ист.: Катал. ЛОДП, доп. II

Бёрне из Бердичева=Дан. Лукич **Мордовцев**
«Дело» 1873, №№ 1, 8 и 10. Ист.: Мордовцев, 468

Бернет=Вас. Ив. **Красов**
«Б-ка д. Чт.» 1839, № 1, стих.: 1) Не гляди поэту в очи; 2) Элегия. Я скучен для людей; 3) Сон. Псевдопсевдоним. См. в кн. автора: Стихотворения. М. 1860, (XIV, XV), 42, 50, 52, 192, 193

Бернет
Бернет, Е. } =Ал-др Кирил. **Жуковский**
«Б-ка д. Чт.» 1830 гг.; «Лит. приб. к Р. Инвалиду» 1837; «Отеч. Зап.» 1847-50; «Искра» 1859, №№ 5, 8, 21; 1860, № 30; в «Альманахе на 1838». Спб. 1838; в «Невском альбоме». Спб. 1838 и 1840; в «Одесском альманахе» на 1839 и 1840 гг.; в сб. «Русская беседа», т. I. Спб. 1841; «Метеор», альбом. Спб. 1846; — Граф Мец. Спб. 1837; Стихи. Спб. 1837; Елена. Поэма. Спб. 1838; Господин Сим. Спб. 1839. Ист.: «Кн. В.» 1865, № 10, 206. У Венгерова в Источн. (I, 227): «А. Бернет»

Бернет, Евстафий=Ал-др Кирил. **Жуковский**
Ист.: «Древ. и Нов. Рос.» 1877, № 6, 143

Берников, Л.
Берников, Л. А. } =Л-нид Ал-др. **Ратаев**
Муж г-жи Шамбурской, или цапля и беговые дрожки. Ком. в 2 д. Спб. 1899; Опора семьи. Ком. в 4 д. Пер. Спб. 1900, Похождение Арсена Люпена. Ком. в 4 д. Пер. с рукописи. Спб. 1909 и др. Ист.: Слов. сцен. деят., II, 10

Берсенев=Евг. Герм. **Лундберг**
«Р. Вед.» 1911, №№ 145, 177, 231. Ист.: Архив «Р. Вед.»

Берсенев, А.=Ал-др Серг. **Ушаков**
«Век» 1882, № 11. Ист.: Катал. МОДП, 326

Берсенев, С.=Марианна Серг. **Яхонтова**
С. И Муравьев-Апостол. М. 1920

Берсенев, Ф.=Федор Ильич **Гурвич**
«Р. Мысль» 1901, № 7; «Науч. Мысль» (Рига) 1908. Ист.: В. Левицкий (В. О. Цедербаум), За четверть века. М.-Л. 1926, 122

Берталь, Алексей — см. **Сорокоглазов, Иван**

Бертин=М. С. **Бродский**
«Жизнь и Искус.» (Киев) 1890-х гг. Ист.: «Киев. Мысль» 1909, № 163 (Яр-ич)

Бертирмалис=Корн. Адр. **Дворжицкий**
«Судеб. Газ.» 1903-04. Ист.: Архив Венгерова

Бертолетов, У.=А. Н. **Попов**
«Р. Богат.» 1904, № 6

Бертольди=Ив. Ник. **Ге**
За недобрым пойдешь, на беду набредешь. Фарс-водев. в 2 д. Спб. 1878. Ист.: Катал. МОДП, 101, 170

Бертольди=Б. **Ляцкий**
«Нов. Восход» и др. журналы

Бертольди, И.
Бертольди, И. Н. } =Ив. Ник. **Ге**
Еж по виду непригож, да нрав его хорош. Шутка в 1 д. М. 1879; По первой пороше. Сцена из охотн. жизни. М. 1886 и Спб. 1887; ♄ Анекдот-шутка в I д., с фр. М. 1886 и 1888 и др. Ист.: Карц. и Маз., 17; Языков, XIII, 56, 125

Бертольди (И. Н. Г.)=Ив. Ник. **Ге**
Мотивы скорби. Драма в 5 д. М. 1878. Ист.: Катал. МОДП, 170

Бертрам=Викт. Викт. **Билибин**
«Осколки»; «Стрек.» 1880-х гг.

Бертран=Ник. Ник. **Урванцов**
«Казан. Телегр.» 1897-1902. Ист.: Архив Венгерова

Берхин=Мих. Юрьев. **Бенедиктов**
«Нов. Россия» (Харьков); «Дон. Речь» (Ростов н/Д); «Юг России» (Севастополь). Ист.: «Р. Книга» 1921, № 6, 21

Бес=Серг. Андр. **Любовников**
«Р. Газ.» 1881, №№ 165, 191. Ист.: «Действия Нижегор. Губ. Учен. Архивн. Комиссии», VIII, 77-78

Бес=Мих. Павл. **Федоров**
«Пб. Газ.» 1870-х гг.: статьи о театре.

Ист.: «Ист. «В.» 1901, кн. II, 634 [Ал. Чехов (А. Седой)]

Бес=Фед. Фед. **Филимонов**
«Буд.»; «Осколки»; «Развл.» 1879-83; «Екатеринб. Неделя»; «Сиб. Наблюд.»; «Сиб. Отголоски»; «Сиб. Газ.» 1890 1910-х гг.; «Фонарь» (Красноярск) 1906. Ист.: Карц. и Маз., 22; Стож, 38

Бес Кривой=Фед. Ал-др. **Эмин**
Ист.: Пономарев, 283

Беседер=Ал-сей Дм. **Галахов**
Ист.: Архив Венгерова

Беседин=Аким Ив. **Пономарев**
«Благонамер.». Ист.: «Р. Библ.» 1912, кн. IV, 59 (А. А. Веселовский)

Бесошвили, И.=Иосиф Виссарионович **Сталин**
«Гантиади» (Тифлис) 1906, №№ 3, 5; «Элва» (Тифлис) 1906, №№ 3, 5, 7, 9, 10, 14. Ист.: «Кн. и Прол. Рев.» 1939, № 12, 127; Сталин, Соч. I

Беспартийный пассажир Савелий Октябрев
Беспартийный Савелий Октябрев } Бор. Григ. **Самсонов**
«Крокодил» 1930-х гг.

Беспощадный=Пав. Григ. **Иванов**
Ист.: ССП, 53

Бессарабец, Л.=Л. **Идзиковский**
Вчера вас видела во сне. Романс. Киев. 1912; Белой акации цветы душистые... Киев. 1912

Бессарабский, Н.=Ник. Игн. **Пшебский**
Пьесы. Ист.: Катал. МОДП, 236, 318

Бессарабьин=К. К. **Стамати**
Воспоминания об охоте. Одесса 1854. Ист.: Гусев, 480

Бессель=Лидия Ал-др. **Коломейцева**
В дет. лит-ре

Бессель, Л.
Бессель, Л. А.
Бессель, Людм. } = Людм. Ал-др. **Рубакина**
«Истина» 1906, № 1-2: Отрезвление; — Как я путешествовал по Абиссинии. М. 1912; Срединное царство, О. Реклю. Пер. Изд. Гершунина...; Принц собачка, Лабулэ. Изд. «Друг народа» 1906 и др. Ист.: сбщ. Н. А. Рубакин

Бессо=Бор. Сем. **Ольшанский**
Как любит женщина. Одноактн. пьеса в 5 карт. Спб. 1912. Ист.: Катал. ЛОДП, доп.

Бессо — см. еще: **Ате и Бессо**

Бестужев, Вл.=Влад. Вас. **Гиппиус**
Возвращение. Сб. стихов. 1915. Ист.: со слов автора. У Венгерова в Спис. (I, 179) подп. ошиб. указ. «М. Бестужев»

Бестужев, К.=Конст. Ник. **Бестужев-Рюмин**
«Моск. Вед.» 1854, №№ 40, 47, 68. Ист.: Козеко, 5

Бестужев, К.=Лидия Викт. **Култашева**
Императрица Елизавета. М. 1912; Наполеон и две императрицы. М. 1912; Крепостной театр. М. 1913; Типы декабристов. М. 1913; За старую веру. М. 1913; Граф. Калиостро. М. 1913. Ист.: сбщ. Н. П. Киселев со слов автора

Бета=Бор. Ник. **Бугаев** (А. Белый)
«Мир Искус.» 1903-04; «Весы» 1904-09. Ист.: Сб. «Лит. Россия». М. 1924, 16

Бета=В. **Буткевич**
Владивост. газ. 1921-23. Ист.: Здобнов, 13, 15

Бета=Бор. Митр. **Городецкий**
«На Кавказе» 1908-10. Ист.: «Изв. О-ва Любит. Изуч. Кубан. Обл.», VI, 258 (автор)

Бетишев=Ник. Ник. **Енгалычев**
Ист.: Карц. и Маз., 17

Бетрищев — см.: **Генерал Бетрищев**

Беттермент=Влад. Осип. **Дембо**
Ист.: Архив Венгерова

Бецален, Фалалей=Фаддей Венед. **Булгарин**
«Сев. Пчела» 1830-32. Ист.: Неопубл. письмо В. И. Саитова к А. В. Смирнову

Бецкий, К.=Иос. Як. **Кобецкий**
«Речь» 1910-12; «Дело» 1913-14. Ист.: ИРЛИ

Бешляга=**Кошенко**
«Вост. Сибирь» 1915. Ист.: «Прол. Рев.» 1925 № 3 (38), 181

Бибик, С.=Ал-сей Павл. **Бибик**
«День причастия». Сб. М.-Л. 1927. Ист.: «Кн. Лет.» 1929, 21914

Бибикин, Иван=Ив. Петр. **Фаддеев**
В период. изд. 1900-910-х гг. Ист.: Архив Венгерова

Библио — см.: **Граф Библио**

Библиограф=Ник. Ник. **Бахтин**
«Р. Обозр.» 1893, № 9. Ист.: «Лит. Наслед.» 1937, № 29-30, XXXI

Библиограф=Фед. Ильич **Булгаков**
«Нов. Время» 1880: полемика с Морозовым. Ист.: Архив Венгерова

Библиограф=Петр Петр. **Васильев**
«Рос. Библиогр.» 1880

Библиограф=Ал-др Сем. **Лазарев** (Грузинский)
«Оса» 1911, №№ 10, 18. Ист.: сбщ. автора

Библиограф=Конст. Арс. **Михайлов**
«Стрек.» 1904-05. Ист.: сбщ. автора

Библиограф=Андр. Ив. **Остроглазов**
«В Мире Книг» 1907

Библиограф=Дм. Петр. **Сильчевский**
«Страна» 1881; «Сын Отеч.» 1898; «Бирж. Вед.» 1901. Ист.: Ченцов, 518

Библиограф=Ив. Фед. **Токмаков**
«Владим. Губ. Вед.» 1878, № 33; «Моск. Еп. Вед.» 1879, № 29. Ист.: В кн. автора: Указатель лит-ры для изучения истории, археологии и этнографии Москвы, вып. III. М. 1880, 46; Смирнов, 372

Библиограф, Д.=Дм. Петр. **Сильчевский**
«Сев. Курьер» 1898-99. Ист.: «Бирж. Вед.» 1901, № 336 (П. Быков); Архив Быкова

Библиограф, П.=Петр Петр. **Васильев**
«Р. Архив» 1871, № 2; 1873, № 8; «Моск. Вед.» 1875; «Рос. Библиогр.» 1881, № 80: — Показатель псевдонимов. Казань, 1868. Ист.: Пономарев, 290; Карц. и Маз., 17

Библиограф Сельского Благоустройства=Ал-др Ив. **Кошелев**
«Сел. Благоустр.» 1858, № 7. Ист.: О. Трубецкая. Мат-лы для биогр. кн. В. А. Черкасского, I, 143

Библиограф сто первый=Ал-др Вас. **Арсеньев**
«Пб. Лист.» 1889, № 102. Ист.: Поляков, 22

Библиолог=Ал-др Мих. **Ловягин**
«Лит. В.» 1901-04. Ист.: Пам. кн. Спб. ист.-филол. ин-та 1867-1902, 127

Библиоман=А. И. **Милютин**
«Екатеринб. Неделя» 1893, № 5: К вопросу об открытии городской б-ки в Екатеринбурге

Библиоман, Михаил=Мих. Леонт. **Златковский**
«Кн. В.» 1861-62, 1865; «Илл. Лист.» 1862; «Искра» 1862, № 25; — Исторические этюды о женщине. Спб. 1867. Ист.: Смирнов, 372

Библиотекарь=Конст. Арс. **Михайлов**
«Стрек.» 1904-05. Ист.: сбщ. автора

Библиотекарь=Спир. Ильич **Неделькович**
«Морск. Сб.» 1862, №№ 3, 4. Ист.: Петров, 517; отд. II, 3

Библиофаг=Иосиф Манасиев. **Бикерман**
«Сев. Зап.» 1914, №№ 3, 10, 11; 1915, №№ 5, 6, 9. Ист.: Архив Венгерова

Библиофаг=Мемнон Петр. **Петровский**
«Волж. В.» 1894, № 103. Ист.: Спис. Петровского

Библиофил=Эрих Фед. **Голлербах**
Лгр. журн. 1920-х гг. Ист.: сбщ. автора

Библиофил=Варв. Дм. **Комарова**
«Сев. В.» 1897, № 2: Могила Бодлера. Ист.: Архив Венгерова

Библиофил=Юлиан Фомич **Крачковский**
Русско-польские отношения... Вильна. 1896; изд. 2. 1897. Ист.: Родосский, 222

Библиофил=Руд. Руд. **Минцлов**
«Р. Вед.» 1887, № 258. Ист.: Архив «Р. Вед.»

Библиофил=Петр Петр. **Перцов**
«Мир. Искус.» 1899, №№ 9-12. Ист.: Перцов, 201

Библиофил=Мих. Георг. **Попруженко**
«Наша Стар.» 1917, в. I: Веселые «профессорские анекдоты». Ист.: Шест.

Библиофил=Ал-сей Ал-др. **Тимонич**
«Среди Коллекц.» 1920-х гг. Ист.: сбщ. автора

Бибрис=Сем. Серг. **Бобров**
Ист.: Венгеров, Слов., VI, 234 (Н. Н. Бахтин)

Бигеносец — см.: **Аянт Бигеносец**

Бизар=Мих. Моис. **Мабо**
«Минск. Утро»; «Лесной Ж.» 1900-х гг. Ист.: Архив Венгерова

Бик=Бор. Ив. **Клушин**
«Север» (Вологда); «Волог. Кр. Север»; «Сев. Эхо» и в арханг. газ. 1920-х гг. Ист.: сбщ. автора

Бик, Э. П.=Серг. Павл. **Бобров**
Ист.: Шест.

Билецкий, Н. С.=Пав. Сем. **Езерский**
«Изв. Ревкома» (Гомель) 1918-19

Билль=Влад. Наум. **Белоцерковский**
Ист.: Катал. МОДП 1924, доп. IV, 2

Билль-Белоцерковский, В. Н. = Влад. Наум. **Белоцерковский**
Эхо. Пьеса в 3 д. и 9 карт. М. 1925; Лево руля! Пьеса в 4 д. Л. 1926; Шторм. Пьеса в 4 д. и 12 карт. М.-Л. 1926 и 1927; Штиль. Пьеса в 12 карт. М.-Л. 1927; Луна слева. Ком. в 4 д. и 11 карт. М.-Л. 1928; Шахтер. Пьеса в 3 д. и 9 карт. М. 1929; Голос недр. Пьеса в 4 д. М.-Л. 1930 и др.

Билокопитий, М.=Ник. Андр. **Вербицкий**
«Основа» 1861-62. Ист.: Шест.

Билыло, Цесарь=Кесарий Ал-др. **Белиловский**
В русских и галицких изд. 1876-92; харьков. альм. «Складка» 1887 и др. Ист.: Павловской, 29

Бильяни=Валент. Франц. **Эрнани**
Ист.: Катал. ЛОДП, доп. IV

Бильярдист=Ник. Герас. **Савостицкий**
«Искра» 1906

Бим=Викт. Г. **Куприянов**
«Яросл. Колотушка» 1907

Бим-Бом=Меч. **Станевский**
Ист.: «Кн. Лет.» 1912, 16441

Бин=Серг. Л-нид. **Бинов**
Куплеты. Ист.: Катал. ЛОДП, доп. IV

Бинокль=Вас. Львов. **Величко**
«Кавказ» 1897-1903. Ист.: Туманов, II, 38

Бинокль=Божена Иос. **Витвицкая**
«Бирж. Вед.»; «Театр и Искус.» 1910-х гг. «Риж. Курьер» 1920-х гг. Ист.: «Р. Книга» 1921, № 9, 24

Бинокль=Дм. Дм. **Коровяков**
«Новости» 1890. Ист.: Архив Венгерова; «Всемир. Илл.» 1895 (некролог)

Бинокль=Влад. Як. **Кричевский**
Ист.: Архив Венгерова

Бинокль=Ал-др Ал-др. **Смирнов**
В поволж. изд. 1900-х гг. Ист.: сбщ. автора

Бином=Ив. Мих. **Булацель**
Ист.: ЭСГ, XI, 621

Бирикирский=Макар Мих. **Судзиловский**
«Пб. Газ.» 1900-х гг. Ист.: Архив Венгерова

Биркин, Кондратий=Петр Петр. **Каратыгин**
«Всемир. Труд» 1867-70; — Временщики и фаворитки XVI, XVII и XVIII столетий. Спб. 1870. Ист.: Быков, 363; Языков, VIII, 50

Бируля, В.=В. В. **Бялыницкий-Бируля**
«Охота» 1900-х гг.

Бирюк=Ал-др Сераф. **Гациский**
Ист.: «Ниж. Губ. Вед.» 1869, № 4, 26 (автор)

Бирюк=Серг. Дм. **Масловский**
«Знамя Труда»

Бирюк № 2=Ник. Ив. **Храмцовский**
Ист.: «Ниж. Губ. Вед.» 1869, № 4, 26 (А. С. Гациский)

Бирюков=И. Ф. **Волков**
«Сарат. Лист.». Ист.: Соколов, 55

Бирюков
Бирюков, А.
Бирюков, Алексей
= Ал-сей Петр. **Сухов**
«Развл.» 1864-69. Ист.: Масанов, II; ИРЛИ

Бисеров=Иос. Арс. **Марголис**
«Р. Экспорт»; «Торг-Пром. Газ.»; «В. Финансов» 1900-х гг. Ист.: Венгеров, Спис., II, 84

Бисеров, И. }
Бисеров, И. А. } =Иос. Арс. **Марголис**
«Хлеб. Дело» 1909-10; «Сев.-Зап. Край»; «Белост. В.». Ист.: Архив Венгерова

Битов=Моис. Ильич **Карцов**
«Вавилон. Башня» 1922

Биттервассер=Осип Ив. **Сенковский**
«Б-ка д. Чт.» Ист.: «Ист. В.» 1891, № 7, 324

Биттервассер — см.: **Доктор фон-Биттервассер**

Биттерман, Карл — см. **Отставной капельмейстер Карл Биттерман**

Битюгов=Ник. Петр. **Ойстрах**
«Гаврило» (Харьков) 1925, № 16. Ист.: сбщ. С. П. Чмелев

Битюгов, М.=Матв. Львов. **Коган-Бернштейн**
«Голос Труда» (Воронеж) 1917, № 24. Ист.: Сб. Ког.-Бернш., 112

Бихерфресер, С.=С. **Рабинович**
В сб. «Еврейская народная библиотека». Бердичев. 1889. Ист.: Спис. изд. 1889, 51

Бициклист=Бор. Петр. **Княжинский**
«Ж. Учащихся» 1910-12

Бицын, Н.=Ник. Мих. **Павлов**
«Р. Беседа» 1859, №№ 2-6; «Р. В.» 1860, №№ 22, 23-24; 1861, № 10; 1867, № 2; 1870, №№ 1-3; 1874, № 2; «День» 1864-65; «Р Архив» 1873, № 2; 1885, № 3; — Смута (1608-1612 гг.). Народная быль. М. 1863. Ист.: Быков, 363; Языков, III, 7. У Пономарева (283) ошиб. прип. Г. Ханенко, в РБС (XIII, 91-92) — Иппол. Ник. Павлову

Бич=Милан Мих. **Боиович**
«Искры» 1902

Бич=С. **Бузин**
Ист.: «Кн. Лет.» 1923, 10591

Бич=Ив. Дм. **Позднышев**
«Ран. Утро» 1900-х гг. Ист.: «Театр Газ.» 1916, № 48

Бич=Вас. Мих. **Сироткин**
Ист.: сбщ. Н. Н. Столов

Бич, Марк=Мих. Ксеноф. **Савин**
«Булочник» 1906. Ист.: сбщ. автора

Бич, Н.=Ник. Дм. **Беккаревич**
«Урал» 1900-х гг. Ист.: сбщ. В. А. Весновского

Бич, Н.=Н. В. **Белевич**
«Урал. Жизнь» 1900-х гг. Ист.: сбщ. В. А. Весновского

Бич, С.=Степ. Ив. **Бейнарович**
«Веч. Москва» 1926-27. Ист.: сбщ. автора

Бичалец }
Бичалец, А. } =Афин. Як. **Антонович**
«Киев. Слово» 1880-90-х гг. Ист.: «Киев, Мысль» 1909, №№ 103, 157 (Яр-н)

Бич-Булат=Ал-др Адр. **Петров**
Ист.: Катал. МОДП 1925, доп. IV; Архив Венгерова

Бич-длинный — см. **Мистер Бич-длинный**

Бишельский, А.=Ал-др Вас. **Круглов**
«Р. Лет.» 1870. Ист.: сбщ. автора; Архив Венгерова

Благер=Ник. Георг. **Шебуев**
«Нов. Дня» 1890-х гг.; «Р. Слово» 1902, № 157. Ист.: сбщ. автора; Архив «Р. Слова»

Благовещенский=Андр. Кирил. **Железнов**
«Минута»; «Сын Отеч.»; «Пб. Лист.», «Эхо» 1880-х гг. Ист.: Гаршин, III, 565

Благовещенский=Ив. Гавр. **Прыжов**
«В. Европы» 1882, № 9: Записки о Сибири. Ист.: Карц. и Маз., 18; Катал. «В Европы» 1866-90, 160

Благовещенский, В.=**Копоров**
«Воспитание» 1860, № 3. Ист.: Чумиков, 486

Благовещенский, Л. М.=Л-нид Эммап. **Шишко**
Рассказы из русской истории. История от начала Руси до Петра I. М. 1901 [в действительности книга напечатана в Лондоне в 1900 г.; изд. 2. Женева. 1900]. Ист.: Андерсон, 15, 178-79

Благодарный почитатель=Ник. Никан. **Глубоковский**
«Церк. Вед.» 1902, № 10

Благодушный=Ал-др Петр. **Лукин**
«Искра» 1867-69. Ист.: Масанов, I, 148

Благодушный поэт=Д. Ф. **Смирнов**
«Сарат. Дневн.». Ист.: Соколов, 55

Благодушный поэт=А. Ефим. **Шитов**
«Наблюд.» 1890; «Стрек.» 1893. Ист.: Карц. и Маз., 18

Благожелатель=Ник. Мих. **Ядринцев**
«Кам.-Волж. Газ.». Ист.: Лемке, Ядринцев, 202

Благой мат=Фед. Фед. **Благов**
«Буд.» 1910-х гг.

Благонамеренный гражданин=Викт. Петр. **Буренин**
«Неделя». Ист.: Быков, 363

Благонравов, Эраст=Бор. Ник. **Алмазов**
«Москвит.» 1851-52. Ист.: Пономарев, 293

Благополучный Россиянин=Петр Ив. **Кичеев**
«Стрек.» 1885

Благоразумный поэт=Ал-др Сем. **Лазарев** (Грузинский)
«Оса» 1911, № 39. Ист.: сбщ. автора

Благородная девица — см. **Некоторая благородная девица**

Благородная Россиянка=Ек. Ром. **Дашкова**
Земир и Азор. Опера перев. на росс. яз. благородною Россиянкою... М. 1783

Благушев=Лев Ник. **Зилов**
«Мурзилка» в конце 1920-х гг. Ист.: сбщ. автора

Блакитный, В.=Вас. Мих. **Елланский**
«Плужанин» 1926-27. Ист.: БСЭ, VI, 472-73

Бларамберг, Е. }
Бларамберг, Елена } =Елена Ив. **Апрелева**
Игры и занятия для детей..; Общественное образование в Соединенных Штатах; Нынешняя Америка... и др. Ист.: Сб. «Р. Вед.», 13

Бледноносов=Конст. Арс. **Михайлов**
«Стрек.» 1904-05. Ист.: сбщ. автора

Бледный, Е.=Мих. Вас. **Ляпичев**
«Связь» 1924 и др. Ист.: Газ. и кн. мир, I, отд. II, 87

Бледный, Емеля — см. Емеля Бледный

Блеф=Мих. Ал-др. **Глушков**
«Кр. Перец»; «Крокодил» 1925. Ист.: сбщ. В. И. Лебедев

Ближнев=В. А. **Райский**
«В. Европы» 1871, №№ 9-12: Семейство Снежиных. Ист.: Неопублик. письмо автора к Е. А. Уманской (в замуж. Гончаровой). У Карц. и Маз., 18 (П. Ближнев), Смирнова в Катал., 7 (Е. Ближнев), «Всемир. Илл.» 1892, XLVIII, 231 автором указана П. А. Лачинова; у М. К. Лемке, в кн. «Стасюлевич», т. V, 118— А. А. Лачинова

Ближнев, А.
Ближнев, Е. } = **В. А. Райский**
«Слово», 1879, №№ 4-6: Блаженная

Ближнев, А. К.=В. А. **Райский**
На краю пропасти. (Семейство Снежиных). Спб. 1875. Ист.: см. Ближнев

Ближнев, Е.=Праск. Ал-др. **Лачинова**
«Наблюд.» 1882, №№ 11-12: К одному концу

Близкий=С. И. **Корев**
Ист.: Катал. ЛОДП, приб.

Блик, И.=Ив. Тим. **Козлов**
Как работать ячейке сезонников. [М.], 1930

Блинов, Устин=Фед. Вас. **Ростопчин**
«Р. В.» 1808. Ист.: Колюпанов, I, кн. II, 376

Бловиц=Влас Мих. **Дорошевич**
«Р. Слово» 1903, № 10. Ист.: Архив «Р. Слова»

Блок, А.=Ал-дра Андр. **Кублицкая-Пиотух**
«Мысль» 1880: стих.

Блок-Нот=Ив. Ал-сеев. **Майоров**
«Веселый Ткач» 1924. Ист.: сбщ. А. Е. Ноздрин

Блонина, Е.
Блонина, Елена } =Инесса Фед. **Арманд**
«Работница» 1914 №№ 3, 4; «Сб. памяти Карла Маркса», вып. I. М. 1918

Блонина (Инесса), Е.
Блонина (Инесса), Ел. } Инесса Фед. = **Арманд**
В сб. «Коммунистич. партия и организация работниц». М. 1919; — Очередные задачи по работе среди женщин. М. 1920

Блоха=В. **Блохин**
«Моск. Лист.» 1882

Блуждающий огонек=Конст. Арс. **Михайлов**
«Развл.»; «Родина»; «Стрек.»; «Циклист»; «Шут» 1900-х гг. Ист.: сбщ. автора

Блуждающий огонек=Сем. Ив. **Эрбер**
«Шут» 1890-92. Ист.: Карц. и Маз., 18

Блуза=Н. **Шубцов**
«Раб. Бумажник». Ист.: в сб. «Самочерпка». Творчество бумажников, под ред. А. Серафимовича. М. 1927, 19

Блэк-Энд-Уайт=Альб. Георг. **Триллинг**
Ист.: Катал. МОДП 1924, доп. V

Боанэ, А.=Анна Карл. **Яворовская**
«Ж. д. Всех»; «Нов. Ж. д. Всех»; «Всеоб. Ж.» 1910-х гг. Ист.: «Кн. лет.» 1913, № 48, 65

Боб, Роланд=Бор. Ал-др. **Бегак**
«Кр. Перец» 1926; «Наши достижения» 1936. Ист.: сбщ. А. Ю. Наркевич со слов автора

Боб, Степан—см. **Магистр Степан Боб**

Боб, Феклист
Боб, Феоклист
Онуфрий } Ник. Ал-сеев. = **Некрасов**
«Пантеон» 1840, №№ 2, 3, 7. Ист.: «Лит. В.» 1903, кн. I, 124; Лит. архив, изд. П. А. Картавовым, [Спб. 1902], 20; Дернова, 202. В Слов. Венгерова (VI, 234) подп. «Феоктист Онуфриевич Боб»

Боба=Влад. Иллар. **Жуков**
«Искры» 1902. Ист.: Архив Венгерова

Бобик=Мих. Сем. **Кауфман**
«Друг Детей» 1911-14. Ист.: сбщ. автора

Бобреев=Мих. Сем. **Еж**
Ист.: Венгеров, Спис., I, 270

Бобриковский, Алекс.=Ал-сей Алексеев. **Демидов**
Беллетристика

Бобринев, Александр=Ал-др **Бернов**
«Р. Беседа» 1858, № 4

Бобринецкий, Т.
Бобринецький, Т. } =Троф. Петр. **Колесниченко**
Ист.: Катал. МОДП, 55, 135, 150, 154, 193, 308, 356

Бобрин-Рубцов — см.: Отставной кавалерийский майор Бобрин-Рубцов

Бобров=Марк Андр. **Натансон**
Ист.: «Изв. ВЦИК» 1919, № 195 (747) и 196 (748); С.-д. листовки, 13, 415, 417

Бобров-Кутский, С.
Бобровокутский
Боброво-Кутский, С. Ф. } =Сем. Григ. **Фруг**
«Задуш. Слово» 1886; «Восход» и др. Ист.: Лит. о евреях, 394, 525, 546; ЕЭ, XV, 458; Сальников, 548

Бобровская, Ц.=Цецилия Сам. **Зеликсон**
«Раб. Труд» 1914 и др. Ист.: БСЭ, VI, 556

Бобровская-Зеликсон, Ц.=Цецилия Сам. Зеликсон
БСЭ

Бобровский=Фед. Ал-сеев. **Кони**
«Пантеон» 1852. Ист.: Карц. и Маз., 18

Бобровский, А.=Ал-сей Серг. **Суворин**
«Спб. Вед.» 1865-66;—Брошюра № 1. Изд. А. Бобровский. Драма конкуренция. Спб. 1860; Всякие. Очерки современной жизни. Спб. 1866. Ист.: Сб. сведений по книжно-литературному делу за 1866 г. М. 1867, 78-136

Бобровский, Ф.=Матв. Львов. **Коган-Бернштейн**
«Голос Труда» (Воронеж) 1917, № 26. Ист.: Сб. Ког.-Бернш., 85, 112

Боброк-Волынец=Влад. **Фаддеев-Волынцев**
«Сел. В.» 1900-х гг. Ист.: Архив Венгерова

Бобылева, О.
Бобылева, Ольга } =Анна Ильин. **Елизарова-Ульянова**
«Работница» 1914; «Правда» 1917

Бобыль=Викт. Севаст. **Арефьев**
«Вост. Обозр.» 1897, 1900; «Енисей» 1899, №№ 6-9. Ист.: «Сиб. Жив. Стар.», в. VIII-IX, 236, 239, 240 (Н. Удинова)

Бобыль=Мих. Сем. **Кауфман**
«Курьер» 1900-х гг. Ист.: сбщ. автора

Бобыль=Андр. Андр. **Осипов**
«Штрихи и Блестки» 1903; «Слово» 1904—06; «Голос Самары» 1908; «Земщина» 1910. Ист.: «Жизнь и Свобода» 1906, № 8 (спис. сотр. журн. «Утро»); ИРЛИ

Бобыль=**Фадеев**
В альм. «Сполохи» 1908 г. и др. Ист.: «Ран. Утро» 1909, № 50 (в ст.: Второй режиссерский съезд)

Бобыль, В.
Бобыль, В. Я. } =Вас. Як. **Дряхлов**
На гастролях. Драм. этюд в 1 д. М. [1905]; Поквитались. Водев. в 1 д. М. [1905]; С милым рай и в шалаше. Драм. этюд в 1 д., в стихах. М. [1905]; Сплавила. Шутка в 1 д., в стихах. М. [1905]. Ист.: Катал. МОДП

Бобыль, М.=Ив. Вас. **Арзамасов**
«Самар. Газ.» 1890-96. Ист.: сбщ. Н. Н. Захарова-Менского

Бобыль, Николай=Ник. **Авдеев**
Стихи. Ист.: ИРЛИ

Бова=Влад. Ал-др. **Мазуркевич**
«Нов. Время»; «Новости»; «Пб. Газ.»; «Пб. Лист.» 1900-х гг. Ист.: сбщ. автора

Бова, О.=Ольга Вас. **Быстрова**
«Своб. Воспит.» 1912. Ист.: сбщ. автора

Бова-королевич=Влад. Ал-др. **Мазуркевич**
«Осколки» 1902; «Лукоморье» 1914. Ист.: сбщ. автора

Бович, Александр=Ал-др **Генкин**
Ист.: «Кн. Лет.» 1919, 4117

Богай, Анна=Анна **Богаевская**
«Нива» 1898, № 44: Новобрачные. Ист.: Ред. «Нивы»

Богатов, К.=Ив. Андр. **Кузнецов**
В «Уфимском альманахе», 1912. Ист.: Архив Венгерова

Богатырев=Ив. Ив. **Давыдов**
«В. Европы» 1821, № 10. Ист.: П. Сакулин, Одоевский, I, ч. 1, 32; сбщ. Б. П. Козьмин

Богатырев, Вен.
Богатырев, Вениамин } =Серг. **Ежин**
«На подъеме» (Ростов н/Д.) 1930-31. Ист.: ibid., 1931, № 2, 50 (под очерк. «Искра коммуны»)

Богатырев, Сила Андреевич=Фед. Вас. **Ростопчин**
Письма Устина Ульяновича Веникова к Силе Андреевичу Богатыреву и ответ Силы Андреевича Богатырева Устину Ульяновичу Веникову. М. 1808. Ист.: «Отеч. Зап.» 1853, № 8, отд. V, 82; РБС., XVII, 260

Богатырев, Сила Андреевич — см. еще: **Российский дворянин Сила Андреевич Богатырев**

Богдан=Ник. Сем. **Зезюлинский**
«Смолен. В.» 1905; «Истина» 1907, № 3 Ист.: сбщ. автора

Богдан=Богд. Мирзод. **Кнуньянц**
«Вопр. Дня» 1906, № 5

Богдан Б.=Богд. Степ. **Боднарский**
«Век»; «Соврем.»; «Нов. Жизнь»; «Нов. Мысль»; «Своб. Мысль»; «Мысль» 1906-07. Ист.: сбщ. автора

Богдан—ов=Вас. Ив. **Богданов**
«Буд.» 1865-66; «Искра» 1868-69. Ист.. Быков, 363; Карц. и Маз., 19; Венгеров, Слов., IV, отд. I, 17; ЭСБ, доп. I, 279

Богданов, А.
Богданов, А. А.
Богданов, Ал. } =Ал-др Ал-др. **Маниновский**
«Правда» 1904, № 11; 1912-13; «Нов. Жизнь» 1905, 1917; «В. Жизни» 1906-07; «Борьба» 1914; «В. Европы» 1914-15; «Раб. Труд» 1914; «Прол. Культ.» 1918-20; в сб.: 1) «Очерки реалистич. мировоззрения», в. I. Спб. 1904, 279-343; 2) «Очерки по философии марксизма». Спб. 1908; 3) «Очерки философии коллективизма». Сб. I. Спб. 1909: Философия современного естествоиспытателя; 4) «Спутник рабочего». Спб. 1914, 27-30: Фердинанд Лассаль; — Основные элементы историч. взгляда на природу. Спб. 1898 и М. 1899: Познание с историч. точки зрения. Спб. 1901; Эмпириомонизм. Ч. I. Спб. 1904; Из психологии общества. Статьи. 1901-1904. Спб. 1904; Новый мир. Спб. 1905; Эмпириомонизм. Статьи по философии. Кн. I-III. М. 1905-06; Краткий курс экономической науки. Изд. 7. М. 1906; Красная звезда. Роман. М. 1908; изд. 6. Л. 1925; Падение великого фетишизма. М. 1910; Инженер Мэнни. Фантаст. роман. М. 1912; изд. 5. Л. 1925; Философия живого опыта. Пг. 1913. Ист.: БЭ, XXI, 65-66; «Прол. Рев.» 1923, № 9 (21), 169, 171, 176; 1925, № 3 (38), 42; Ленин, Соч., изд. 3, II, 591, 648; VI, 454; VIII, 522 и в др.

Богданов, В.=Влад. Ал-др. **Архипов**
Ист.: Катал. МОДП 1927, доп. IV и др.

Богданов, М.=Богд. Афан. **Маркович**
Ист.: «Радикал» 1906, № 4 и др. (спис. сотр.)

Богданов-Березовский=Валер. Мих. **Валерианов**
«Раб. и Театр» 1920-х гг. Ист.: Театр.-музык. справочник 1928, 154, 170

Богданов-Стоцкий=Сол. Абр. **Богданов**
Ист.: Катал. ЛОДП, доп.

Богданович, А. М.=А. М. **Богданов-Сокольский**
Ист.: На т. л. кн. автора: Новый хлеб России. В 2-х частях. Киев. 1913; «Кн. Лет.» 1913, 30874; Венгеров, Спис., I, 69

Богдановская, В.
Богдановская, Вера } =Вера Евст. **Попова**
«Живоп. Обозр.»; «Ребус»; — Очерки, статьи и отрывки, I и II. Спб. 1898. Ист.: БЭ, III, 367

Богданович, С.=**Иванов**
«Нива» 1878, № 24, стих.: В горах Кавказа. Ист.: Ред. «Нивы»

Богема=Дм. Анисим. **Богемский**
«Развл.» 1899

Богемский, В.=Влад. Влад. **Чехов**
В Спб. изд. 1900-1910-х гг., главным образом в театральных. Ист.: сбщ. Н. В. Чехова

Богемский, М.=Мих. Павл. **Чехов**
«Дет. Чт.» 1890; «Буд.» 1892-94; «Шут» 1892; «Театр. Б-ка» 1894; «Стрек.» 1896-99; «Дет. Отдых»; «Друг Детей»; — За двадцать минут до звонка. Шутка в 1 д. М. 1894; Ваза. Шутка в 1 д. М. 1896.

Ист.: «Р. Сатир. Лист.» 1889, № 47, 8 (Спис. сотр. «Дет. Чт.»)

Богемский, Н.=Ник. Никит. Соедов
В периодич. изд. 1890-х гг. Ист.: Катал. МОДП, 357

Богодар=Фед. **Поликарпов**
Преподобного Ефрема Сирина разные поучит. слова... М., 1701 и др. Ист.: Сопиков, I, 273; Пономарев, 283

Богомолова, Е.=Екат. Григ. **Боголюбова**
Ист.: Пономарев, Писательницы, 28

Богораз-Тан=Влад. Герм. **Богораз**
В периодич. изд. 1890-1910-х гг. и отд. произведения

Богораз-Тан, В.=Влад. Герм. **Богораз**
«Кн. и Рев.» 1923; ЭСГ, XLIX: Шаманство

Богородец=Лиодор Ив. **Пальмин**
«Буд.» 1874, № 28

Богородская, А. Г.=Ал-дра Гавр. **Аноффриева**
Пьесы. Ист.: Катал. МОДП, 72, 336, 357

Богородский дачник=Лиодор Ив. **Пальмин**
«Буд.» 1877, № 28

Богоявленский, Евг. } =Евг. Осип.
Богоявленский, Евгений } **Пяткин** (Венский)
«Мал. Газ.»; «Питер»; «Русь»; «Балаган»; «Банный Лист»; «Кузькина мать»; «Трепач» 1914-18. Ист.: сбщ. автора

Богров, Ф.=Дав. Иос. **Заславский**
В сб. «Наша трибуна», кн. I. Вильна. 1907. Ист.: ЛЭ, IV, 317

Богучаров, И.=Ник. Ив. **Костомаров**
«Газ. Гатцука» 1880, №№ 41-43; «Нов. Время» 1880, № 1735; «Кн. Недели» 1885; — Рассказы. Спб. 1886. Ист.: Спис. изд. 1886, 30; «Рос. Библиогр.» 1881, № 97 (21), 468; Литературное наследие. Спб. 1890, 517, 520-21

Богучаров, Ив. } =Ник. Ив. **Костомаров**
Богучаров, Иван }
«Голос» 1865, № 6; 1868, № 67. Ист.: Литературное наследие. Спб. 1890, 507, 509

Богучаров, Н.=Ник. Ив. **Костомаров**
«Нов. Время» 1883, №№ 2687, 2694. Ист.: Литературное наследие. Спб. 1890, 519

Богучарский }
Богучарский, В. } =Вас. Як. **Яковлев**
Богучарский, В. Я. }
«Пб. Газ.» 1880-х гг.; «Курьер»; «Смолен. В.» 1890-х гг.; «Нов. Слово» 1897; «Жизнь» 1899; «Начало» 1899; «Мир Божий» 1901-05; «Образование» 1902-05; «Без заглавия» 1906; «Мин. Годы» 1908; «В. Европы» 1909-1910; «Совр. Мир» 1909; «Р. Мысль» 1910; «Школа и Жизнь» 1910-11; «Соврем.» 1911; «Запросы Жизни» 1912; «Р. Мысль» 1912; «В. Юга»; «В защиту слова». Сб. I. 4 изд. Спб. 1906; НЭСБ, XIII: Герцен А. И.; — Вулканы животного царства. М. 1896; Ю. Грин. Краткая история английского народа. В. I. Пер. с англ. М. 1897; Из прошлого русского общества. Спб. 1904; Кровавый синодик. Смертная казнь по политич. делам в России. Спб. 1906; Из истории политич. борьбы в 70-х и 80-х гг. XIX в. М. 1912. Ист.: БЭ, XX, 763; XXI, 67; Томаш.

Богучарский (В. Базилевский), В. Я.=Вас. Як. **Яковлев**
Государственные преступления в России в XIX в. Спб. 1906

Бода-Варвынец } =Осип Макс. **Бодянский**
Бода-Варвынец, А. }
«Молва» 1832-33. Ист.: Пономарев, 283, «Киев. Стар.» 1900, т. 69, 155

Бодров-Елкин, М. М.=М. М. **Бодров**
Мужицкое зеркало. Избр. стих. Волоколамск. 1919

Бодрый, А.=Ал-др Андр. **Белозеров**
В периодике 1920-х гг. Ист.: сбщ. Б. П. Козьмин

Бодрый, Николай=Ник. Ник. **Матвеев**
«Алая Новь». Сб. стих. Чита. 1923 и во многих столичн. и в сиб. газ. Ист.: Здобнов, 14, 35

Бодянский=Мих. Евст. **Земцов**
«Южн. Заря» 1906, № 131. Ист.: Архив Венгерова

Боев, Н. } =Фед. Ник. **Берг**
Боев, Ник. }
«Лит. Б-ка» 1868; «Заря» 1869-70; «Р. В.» 1871, № 12; 1872, №№ 4, 9; 1878, №№ 1, 7; «Всемир. Илл.» 1869; 1872; «Нива» 1874, №№ 38, 40, 41; 1877, № 17; 1878, №№ 5, 11, 19, 40; 1881, №№ 8, 36, 47; 1885, № 48; «Север» 1880-х гг.; в «Дет. книжке», составл. А. Плещеевым и Ф. Бергом. М. 1861. Ист.: «Нива» 1876, № 32; 1880, №№ 1, 9

Боев, Николай=Ник. Фед. **Берг**
«Лит. Б-ка» 1867; «Отеч. Зап.» 1867, № 20; «Заря» 1870, №№ 8, 12; «Р. В.» 1868, № 9; 1871, № 2; 1872, №№ 4, 9; 1875, № 1; «Север» 1888; «Нива»;—В четырех стенах. Повесть. Спб. 1874; Заозерье. Очерки и рассказы из жизни лесного края. Спб. 1874. Ист.: Смирнов, Каталог, 6, 8.

Божедаров=Фед. Ал-сеев. **Васильев**
«Семипалат. Край»; «Омск. В.» 1909-14. Ист.: сбщ. Н. В. Здобнов

Божидар=Богд. Петр. **Гордеев**
Бубен. Стихи. Изд. 2. Харьков. 1916; Распевочное единство. М. 1916. Ист.: Архив Венгерова

Божья коровка=Ив. Ал-сеев. **Майоров**
«Пересмешник» 1917-18. Ист.: сбщ. А. Е. Ноздрин

Боз=Конст. Арс. **Михайлов**
«Буд.»; «Осколки»; «Развл.»; «Родина», «Стрек.»; «Циклист» 1890-1900-х гг. Ист.: сбщ. автора

Бой=Абр. Наум. **Дранков**
Ист.: Катал. МОДП 1925, доп. II

Бой-Бык=Фил. Степ. **Шкулев**
«Гроза» 1908

Бой-Кот=Ольга Ник. **Чюмина**, в замужестве Михайлова
«Молот» 1906; «Наша Жизнь» 1905-06; «Товарищ» 1906-07; «Одес. Нов.» 1907-09 и мн. др. изд. 1900-х гг.;—На темы дней свободы. Думская весна. Военное обновление. Победители и усмирители. Заря свобод 1905-06. Спб. 1906; Песни о четы-

рех свободах. В. I. Спб. 1906. Ист.: «Изв. Вольфа» 1907, № 10, обл.; «Р. Слово» 1908, № 3 (А. Измайлов)

Боккачио=Осип Льв. **Оршер**
Ист.: Архив Гослитмузея

Боклю—см.: **Генерал Боклю**

Бокс=Валент. Петр. **Катаев**
«Кр. Перец»; «Крокодил» 1925. Ист.: сбщ. Б. М. Левин

Бокс — см. еще: **Лорд Бокс**

Болгарии=Степ. Савв. **Бобчев**
«Одес. В». 1877; — Славяно-Болгарский маяк. Одесса, 1871 и период. изд. 1870—80-х гг. Ист.: Венгеров, Слов., IV, 67

Болгарский=Вас. Вас. **Бажанов**
«Оса» 1864, №№ 42, 44-45; 1865, № 1-2; «Якорь» 1860-х гг. Ист.: Быков, 363

Болдыревский, Иван=Як. Ив. **Морозов-Мещеровский**
«Рожок» 1910. Ист.: сбщ. П. А. Травин

Болеслав-Виктор=Стан. Март. **Будзинский**
Ист.: Венгеров, Источн., I, 361

Болеславский, Р.=Ричард Валент. **Сржедницкий**
Ист.: Катал. МОДП 1919, доп. I, 8

Болидов=Бор. Матв. **Киреев**
В периодике 1920-х гг.

Болконский, А.=Ник. Никит. **Иванов**
Учение гр. Л. Н. Толстого о всеобщем мире. Воронеж 1902. Ист.: Толстой, LIV, 657

Болконский, Дмитрий=Дм. Андр. **Усов**
«Р. Мысль» 1891, № 8; — Рассказы. М. 1890

Боловино-Починковская, О.=Варв. Вас. **Тимофеева**
«Кн. Недели» 1900. Ист.: Толстой, LXXII, 462

Болтов, Семен=Никиф. Сем. **Тихомиров**

Большевик=Владимир Ильич **Ленин**
«Парт. Изв.» 1906, №№ 1 и 2. Ист.: Ленин, Соч., изд. 4, т. 10, 100, 126; Справоч. том, 129

Большевик=Петр Петр. **Тихонравов**
«Трудящ. Беднота» (Ковров) 1919-23. Ист.: сбщ. Л. С. Богданов

Большой, А.=Ал-др Павл. **Греков**
Ист.: Катал. МОДП, 160, 229, 232, 340, 357

Большой, Фома=Мих. Як. **Козырев**
«Лапоть» 1928

Болящий, С.
Болящий, Семен } =Сем. Вас. **Черепанов**
«Пьесы и Роли» 1908 и отд. пьесы. Ист.: Спис. изд. 1906, 872; Катал. МОДП, 16, 250, 255, 353, 361

Бом=Ник. Иос. **Вильтзак**
Ист.: Катал. ЛОДП 1924

Бомба=Ив. Мих. **Булацель**
«Заноза» 1905-06; «Булат» 1906. Ист.: сбщ. А. А. Коринфского

Бомба=Ник. Петр. **фон-Гук**
Ист.: Архив Венгерова

Бомба=Петр. **Коробцов**
«Бомбы» 1906. Ист.: сбщ. П. А. Картавов

Бомба — см. еще: **Безответный редактор Майор Бомба**

Бомба, Ев.
Бомба, Евт.
Бомба, Евтихий } =Алфей Кронид. **Галкин**
«Буд.» 1895; «Шут» 1895-96; «Пб. Лист.»; «Новости» 1890-х гг. Ист.: «Ист. В.» 1896, кн. IV, 372

Бомба, Тарах — см. **Безответный редактор отставной майор Тарах Бомба**

Бонавентура, Аполлинарий=А. П. **Грек**
В журн. 1840-50-х гг. Ист.: Быков, 363

Бонавентура, Ф.=А. П. **Грек**
«Лит. Газ.» 1841, № 2

Бонавиван=Л-нид Ив. **Глебов**
Красный мотылек. Пигмей-альбомчик, в стихах. Чернигов. 1876

Бонар=Серг. Ал-др. **фон-Баумгартен**
Ист.: Катал. ЛОДП, доп. В Спис. ЛОДП (с. 5) ошиб. показ. «Богар»

Бонвиван — см. еще **Капитан Бонвиван**

Бонвиванов — см. **Капитан Бонвиванов**

Бондаренко, Остап=Влад. Ал-др. **Сухомлинов**
Стариковское слово о коннице. Спб. 1891; О стрельбе с коня. Спб. 1892; Конница «Fin de siecle». Спб. 1893; Письмо к племяннику. Спб. 1893; Не всегда ученье свет. Спб. 1893; Ученые вольности. Спб. 1893; В Тьму тороканию. Спб. 1895; Плоды неблагополучия. Спб. 1896; Саквояж служаки. Спб. 1896; Чудо-писатели. Спб. 1897; Наши столпотворители. Спб. 1897; Литераторы левого фланга. Спб. 1898; Опять на хуторе. Пг. 1916; По хозяйству. Пг. 1916; Гром грянул. Пг. 1916; По поводу дороговизны. Пг. 1916; Как быть? Пг. 1916; Из записной книжки. Лист первый. Пг. 1916; Неотложные вопросы. Пг. 1916. Ист.: Сухомлинов, Воспоминания. М.-Л. 1926, 266

Бондарцев, В. Н.=Аполлинарий Сем. **Бондарцев**
Временная инструкция для наблюдательных пунктов по болезням персика, абрикоса, миндаля и алычи

Боннар, С.=Ал. Е. **Хохряков**
Ист.: «Кр. Лет.» 1926, № 2 (17) (под ст.: «Из жизни Петроград. гарнизона в 1917 г.»)

Бопре=Бор. **Прегель**
«Крокодил» (Одесса) 1911. Ист.: сбщ. С. П. Чмелев

Бор=Бор. Арн. **Вакс**
«Изв. ВЦИК» 1923-25. Ист.: сбщ. автора

Бор=Феод. Петр. **Савинов**
«Буд.» 1885

Бор=Ник. Вас. **Симборский**
«Обзор» 1880-х гг. Ист.: «Ист. В.» 1898, кн. VII, 156

Борвинок, Анна=Ал-дра Мих. **Кулиш**
«Основа» 1861, № 1

Борей=Мих. Ал-др. **Пономарев**
«Исеть» 1914-15. Ист.: сбщ. Н. В. Здобнов

Борей=Влад. Ал-др. **Шуф**
«Пб. Лист.» 1890-х гг.; «Нов. Время» 1900-х гг. и др. Ист.: Спис. изд. 1897, 350; 1902, 154; «Ист. В.» 1913, XII, 1212; **Скроботов, 80**

Борецкая, М. }=Мария Вас. **Журав-**
Борецкая, Мария } **ская**
«Луч» 1912; «Нев. Звезда» 1913; «Правда» 1912-14; «Сев. Правда» 1913; «Прол. Правда» 1914; — Пловучий маяк. (Архангельская быль). М. 1920; Голодные. М. 1921; В железном круге (Странички гражд. войны в России). М.-Л. 1924; Гнев народный. Трилогия. М.-Л., 1924 и др. Ист.: Венгеров, Спис., I, 284

Борецкая, Э.=Сол. Як. **Рысс**
«Науч. Обозр.» 1899-1902; «Образование»; «Киев. Газ.»; «Р. Вед.» 1890-1900-х гг.;—Проблемы объективности познания. Ростов н/Д. 1904; Философия лжи... Ист: Архив Венгерова; Ульяновы, II, 112

Борецкий=Ник. Петр. **Бергфельд**
Ист.: Весь Петроград на 1916 год

Борецкий, А.=Ал-др Степ. **Пругавин**
«Неделя» 1877, №№ 49, 50; 1885, № 39; «Р. Мысль» 1882, № 12. Ист.: Карц. и Маз., 19

Борецкий, А. С.=Ал-др Степ. **Пругавин**
«Нов. Время» 1880; «Страна» 1880, № 22; — Миллион. Рассказы. Спб. 1902

Борецкий, М.=Мих. Сол. **Урицкий**
«Борьба» 1914, №№ 5, 7-8. Ист.: «Раб. Путь» 1917, № 23

Борецкий, Мих.=Пав. Петр. **Казмичев**
«Р. Богат.» 1909, № 6. Ист.: Катал. МОДП, 174, 186, 343, 359

Борецкий-Иванов, М.=Мих. Влад. **Иванов**
Ист.: Спис. МОДП, 10, 39

Борзинок=М. П. **Лиходей**
«Наш. Путь» (Кременчуг) 1924. Ист.: Газ. и кн. мир, I, отд. II, 53

Боривой=Дм. Павл. **Якушев**
В период. изд. с 1905. Ист.: Архив Венгерова

Боримир=Ник. Конст. **Никифоров**
«Пб. Газ.» 1890; «Театр. Мирок» 1892. Ист.: Архив Венгерова; «Театр. Мирок» 1892, № 17

Борин, К.=Бор. Ал-др. **Бегак**
«Лит. Газ.» 1934. Ист.: сбщ. А. Ю. Наркевич со слов автора

Борин, Н.=Ник. Андр. **Камский**
Ист.: Спис. МОДП, 10, 43

Борин, Н.=Ник. Ник. **Крестинский**
«Правда» 1913. Ист.: «Кр. Лет.» 1930, № 2 (35) 246, 256 (Г. Шидловский)

Борин, Я.=Як. Вас. **Борисов**
«Для Нар. Учит.» и во многих др., а также и в Сев.-Кав. изд. 1900-1920-х гг.; Сборники: Сказки и были, Л. Н. Толстого. М. 1908; Ах, вы, сени. М. 1910; Бабушкин козлик. М. 1910; Бобер. М. 1910; Буренушка. М. 1910; Дудка-самогудка. М. 1910; Девицы-красавицы. М. 1910; Заинька. М. 1910; Заинька по сеничкам. М. 1910; Заплетися, плетень. М. 1910; Как мы составили у себя школьный музей. Луга. 1910; Как по морю. М. 1910; Как у наших у ворот. М. 1910; Коза. М. 1910; Курочка. М. 1910; Ласточка. Изд. 2. Краснодар. 1922 и мн. др. Ист.: Венгеров, Спис. I, 75, 76

Борис
Борис И.
Борис И. И. =Бор. И. **Иванов**
Борис Ив.
«Звезда» 1912, №№ 2, 14, 18, 24. Ист.: «Звезда», в. V, 27, 68, 172; в. VI, 42

Борис Л.=Бор. Ал-др. **Лазаревский**
В одной из киевских газет 1894 г., расск.: Последняя услуга. Ист.: Фидлер, 8

Борис П.=Бор. Стан. **Познанский**
«Киев. Стар.» 1880-х гг.

Борис С.=Бор. Викт. **Савинков (?)**
«Р. Богат.» 1907, № 4: На главной гауптвахте

Борис Ф.=Бор. Дав. **Флит**
«Крокодил» (Одесса) 1911

Борисенко, М.=Мих. Дм. **Подвысоцкий**
Ист.: Катал. МОДП 1916, доп. I, 29, 36

Борисов=Петр Ив. **Глушаков**
«Пролеткульт»; «Гудки» (Рославль) 1918; «Заря» (id.) 1919; в сб. «Скоморох». М. 1923 и др.

Борисов=Дм. Петр. **Ознобишин**
«Симбир. Губ. Вед.»

Борисов=Моис. Григ. **Рафес**
В изд. Бунда

Борисов, А.=Афан. Бор. **Петрищев**
«Р. Зап.» 1915. Ист.: Архив Венгерова

Борисов, Б.=Бор. Бор. **Глинский**
«Р. Вед.» 1894, № 356: На погосте. Ист.: Архив «Р. Вед.»

Борисов, Б. И.=Бор. Ив. **Проскоряков**
Ист.: Катал. МОДП 1927, доп. IV, 11

Борисов, Вл.=Вас. Вас. **Толбин**
«Сев. Обозр.» 1840-х гг. Ист.: Быков, 363

Борисов, Г.=Бор. Григ. **Билит**
В зарубеж. прессе 1900-х гг. Ист.: Деят. рев. движ., III, в. 1, 308

Борисов, Георгий=Иос. Ал-др. **Давыдов**

Борисов, Е.=Бор. Серг. **Евгеньев**
Мишка в Москве. М.-Л. 1927. Ист.: сбщ. А. П. Петров

Борисов, И.=Ив. Ив. **Добровольский**
Начало конца... Женева. 1881. Ист.: Вл. Бурцев, За сто лет (1800-1896), ч. II, Лондон 1897, 105

Борисов, И.=Изр. Бор. **Карабинский**
Единый сельско-хозяйственный налог 1930-1931 г. М. 1930; Как проводить самообложение в деревне. М. 1930; Новый закон о самообложении. М. 1930; Самообложение населения. М. 1931; Сельхозналог на 1932 год и задачи Советов. М. 1932. Ист.: Всесоюз. кн. п.

Борисов, И.=Исаак Бор. **Фейкерман**
Ист.: Катал. ЛОДП, 144.

Борисов, Л.=Л-нид Бор. **Вейнберг**
«Р. В.» 1890-х гг.;—Письма из губерний. О крестьянской семье. Спб. 1891. Ист.: Венгеров, Слов., V, 187, 204

Борисов, М.=Марк Бор. **Ратнер**
«Соц.-Рев.» Париж 1910, № 2; «Сын Отеч.»; «Наши Дни»; в сб. «Серп». Спб. 1907-908 и др. Ист.: «Р. Зап.» 1917, № 2-3, 419, 420

Борисов, Н.=Бор. Ив. **Николаевский**
«Наша Заря» 1913. Ист.: сбщ. Б. П. Козьмин

Борисов, Н. Н.=Ант. Павл. **Чехов**
«Новь» 1897, № 28: Воротись! (Эскиз).

Плагиат: перепечатка рассказа Чехова «Рождественская ночь» из «Буд.» 1883, № 50 с самым ничтожным изменением

Борисов, П.=Ив. Степ **Бачалдин**
«Правда» 1909, № 1289. Ист.: Архив Венгерова

Борисов, П.=Петр Ив. **Глушаков**
«Гудки» 1918-19; «Заря» (Рославль) 1919;—Скоморох. Стихи. М. 1923

Борисов, П.=Осип Абр. **Коган** (Ерманский)
«Искра» (Женева) 1904, № 77: По поводу нового предприятия

Борисов, П.=Петр Бернгард. **Струве**
«Вопр. Филос. и Психол.» 1901. Ист.: ИРЛИ

Борисов, П.=Вас. Вас. **Толбин**
«Сев. Обозр.» 1849. Ист.: Пономарев, 283

Борисов, С.=С. А. **Суворов**
«Правда» 1904: переводы; «Работник» (Киев) 1906; «В. Жизни» 1907; «Истина» 1907. Ист.: Ленин, Соч. изд. 3, IX, 551, 595; X, 494; XI, 597, 633

Борисов, С. =Як. Ефим. **Шаперштейн** (Эльсберг)
В период. 1920-30-х гг.

Борисов, С.=Сем. Бор. **Шерн**
«Кр. Нива»; «Красноармеец»; «Огонек»; «Сов. Сибирь»; «Товарищ» 1920-х гг. и др., а также и отд. изд. Ист.: «Кн. Лет.» 1921, 1953, 5183, 5773; «Изв. ВЦИК» 1922, № 201 (1647): письмо в ред.

Борисова—Екат. Ник. **Клетново**
Ист.: Катал. МОДП, 150

Борисовец=Иоанн **Ломакин**
«Курск. Губ. Вед.» 1903, №№ 91, 274. Ист.: сбщ. Н. А. Королев

Борисович, Л.—Лев Бор. **Бернштейн**
Власть рока. Драма в 2 д., Поль Эрвье. Пер. с фр. М. 1916. Ист.: Катал. МОДП, 105, 106, 357

Борисович, Л.=Л-нид Бор. **Калишевский**
Ист.: ИРЛИ

Борисович, Леонид=Л-нид Бор. **Шрайбер**
Смерть ямщика. Романс-песня. Киев. 1916. Ист.: Катал. МОДП 1916, доп, I, 9, 18, 21, 43 и др.

Борисович, Н.=Ник. Бор. **Хвостов**
«Пчела» 1876; «Наблюд.» 1897; «Нива» 1899, № 23 и др. Ист.: Архив Венгерова

Борисовский, А.=Авен. Евстиг. **Ноздрин**
«Ив.-Возн. Жизнь» 1911. Ист.: Б. В. Златоустовский, Рабочее и крестьянское движение в Ив.-Вознесенском районе (1876-1921). Ив.-Вознесенск. 1927, 48

Борисоглебский=Фед. Петр. **Иванов**
«Развл.» 1871-72. Ист.: А. Н. Островский. Новые материалы. Под ред. М. Д. Беляева. Л. 1924, 222

Борисоглебский — см. еще **Крестьянин Муромец Борисоглебский**

Боричевский, Иван=Ив. Петр. **Тарнава-Боричевский**
Повести и предания народов славянского племени. Спб. 1840; Народные славянские рассказы. Спб. 1844

Борковский, А.=Андр. Серг. **Федоров**
Ист.: Катал. МОДП 1926, доп. V, 15

Борн=Ал-дра Стан. **Монтвид** (Шабельская)
«Р. Гос.» 1906. Ист.: «Наша Жизнь» 1906, № 484

Боровецкий=Ник. Ник. **Борецкий**
Ист.: сбщ. А. В. Смирнов

Борович
Борович, Б.
Борович, Б. О. = Бор. Осип. **Финкельштейн**
«Южн. Обозр.»; «Одес. Нов.»; «Совр. Слово» и др.;—Как читать народные лекции. Харьков. 1922; Пути сближения книги с читателем. Харьков. 1922; Инсценировка как метод просветительной работы. Харьков. 1924; изд. 2. 1929; Книгопродажа как просветительная работа. Харьков. 1924. Ист.: Архив Венгерова; Всесоюз. кн. п.

Борода
Борода, Александр =Ал-др Ал-сеев. **Соколов**
«Развл.» 1904, 1909

Бородавкин, Иван=Ник. Ал-сеев. **Некрасов**
«Лит. газ.» 1844, № 43. Ист.: Чуковский, 464

Бородаевская, В.=Варв. Ив. **Ясевич**
«Сев. В.» 1890, № 8. Ист.: Весь Петроград на 1916 г.; сбщ. Л. Я. Гуревич

Бородин, К.=Кондр. Егор. **Нечунаев**
«Прожектор» 1926-27; — У ленинградских и московских рабочих. М. 1926

Бороздин=М. К. **Иогель**
«Нов. Дня» 1887. Ист.: Карц. и Маз., 19.

Бороздно, С.=Серг. Ал-др. **Бороздняк**
«Заря» 1903. Ист.: ИРЛИ

Борона, И.
Борона, Ив.
Борона, Иван =Ал-сей Ал-сеев. **Резапкин**
«Лапоть» 1929-32; «Кр. Борона» 1930

Борона, Иван—см. еще **Красноармеец Иван Борона**

Борона, Семен=Сем. Никан. **Кафтырев**
«Развл.» 1864, № 8; 1866, №№ 18, 21. Ист.: Масанов, II, 47, 66

Боронин, Н.=Ал-др Капит. **Маликов**
«Р. Богат.» 1897, №№ 7-8: На задворках фабрики. Ист.: перепеч. в кн. авт.: На задворках фабрики. — Край без будущего. М. 1902

Борский, Б.=Бор. Ив. **Ивинский**
«Баку»; «Бакин. Изв.» 1902-03; «Спб. Вед.» 1904; Радикал» 1906; «Мол. Слово» 1907; «Р. Слово» 1907; «Руль» 1908; «Утро» 1908; «В. Знания» 1910-11. Ист.: Архив Венгерова; Архив «Р. Слова»

Борский, Б.=Бор. Петр. **Княжинский**
В провинц. изд. 1910-х гг. Ист.: Венгеров, Спис., I, 376

Борский, И.=Ив. Ал-сеев. **Бухалов**
«Отеч. Зап.» 1883-84; «В. Европы» 1884, № 9; «Наблюд.» 1884, № 12; «Эпоха» 1888, № 1. Ист.: «Лит. Наследство», № 13-14, 379

Борский, П.=Пав. Як. **Блиновский**
«Гном»; «Перм. Вед.»; «Рубин»; «Урал. Жизнь»; «Урал. Край» 1900-х гг. Ист.: сбщ. В. А. Весновского

Борский, П.=Бор. Петр. **Княжинский**
«Тамб. Еп. Вед.» 1912; «Киев. Еп. Вед.» 1912. Ист.: Архив Венгерова

Борский, П.=Бор. Викт. **Томашевский**
«Лит. Наследство» 1934. Ист.: Шест.

Борт=Бруно Герм. **Лопатин**
«Право»; «Пг. Курьер»; «Р. Воля»; «Отечество». Ист.: Архив Венгерова

Боруля, Мартын=Евг. Влад. **Васьковский**
«Одес. В.» 1888-89; Альбом юмористич. стихов 1888-1899 гг. Одесса. 1891. Ист.: Венгеров, Слов., IV. отд. II, 191

Борус=Эд. Ал-др. **Старк**
«Р. Слово» 1902, № 355; 1903, №№ 5, 6, 33, 34 и др. Ист.: Архив «Р. Слова»

Борцов, Вас.
Борцов, Василий } =Вас. Серг. **Карцов**
«Развл.» 1887. Ист.: Карц. и Маз., 19

Боршов, В.=Вас. Вас. **Толбин**
«Сев. Обозр.» 1840-х гг.

Борысенко=Мих. Дм. **Подвысоцкий**
Ист.: Катал. МОДП 1916, доп. II, 21, 28

Боске=Ксеноф. Влад. **Цуккерман**
Ист.: Весь Петроград на 1916 год

Босой=Ал-сей Павл. **Скляренко**
«Звезда» 1911-12; «Правда» 1912. Ист.: Старый товарищ Ал-сей Павл. Скляренко. М. 1922, 29-30

Бостонс=Н. **Ознобишин**
Ист.: на т. л. кн. автора: Велосипедные атракционы. М.-Л. 1927; «Кн. Лет.» 1927, 3325

Бостром, А.
Бостром, Александра } = Ал-дра Львов. **Толстая**
«Р. Богат.» 1884-89; «Самар. Газ.»; «Образование» 1903, № 12 и др.; — Неугомонное сердце. Спб. 1882; Захолустье. Изо дня в день. Повесть. Спб. 1886; Подружка. Книжка для маленьких детей. Спб. 1892; изд. 5. М. 1915; Сестра Верочка. Повесть для юношества. Спб. 1904; Как Юра знакомится с жизнью животных. М. 1906, 1915 и 1918; Два мирка. Книга для маленьких детей. М. 1914; изд. 6. 1917. Ист.: Спис. изд. 1905, 6-7; «В. Лит.» 1905, № 1, 322

Бостунич, Г.
Бостунич, Гр.
Бостунич, Григорий } = Григ. Вильг. **Шварц**
Последняя ночь. Драма в 1 д. Киев. 1916; Драматический подъем. Шутка в 1 д. Киев. 1916 и мн. др. Ист.: Катал. ЛОДП, доп. IV

Босяк=Петр Ананьев. **Красиков**
«Искра» (Женева) 1902, № 33: Сим победиши. Ист.: сбщ. А. И. Попов

Боталин=Георг. Вас. **Чичерин**

Ботаник=Авен. Ал-др. **Снятков**
«Сев. Край» 1902, № 53. Ист.: Дилакторский, Опыт, 255, 276

Ботаник Х.=Ал-др Вас. **Чаянов**
История парикмахерской куклы или последняя любовь московского архитектора М. Романич. Повесть, написанная ботаником Х, и иллюстрированная антропологом А. М. [1919]; Приключения графа Бутурлина..; и пьесы. Ист.: Катал. МОДП 1928, доп. III, 9, 19, 21

Ботельман, Б.=Бор. Сем. **Ольшанский**
«Театр. Новинки». Ист.: Весь Петроград на 1916 г.

Ботиков, С.=С. П. **Кораблев**
«Наше Время» 1861; «Иллюстрация» 1862; «Кн. В.» 1862: Из Москвы; — Граф Кавур. Биографич. очерк. М. 1861. Ист.: Быков, 363

Ботин=Ник. Як. **Николадзе**
«Обзор» 1878-83. Ист.: сбщ. Г. М. Туманов

Бочаров, П.=Георг. Валент. **Плеханов**
«Самар. В.» 1897, №№ 8-10

Бочков, С.=Серг. Петр. **Неверин**
Ист.: Катал. МОДП

Боя, Г.
Боя, Гр. } =Гр. **Бояджиев**
«На Подъеме» 1931. Ист.: Лит-ведение 1931, 26, 47, 67, 114

Боянов=Евг. Ив. **Богословский**
«Р. Паломник» 1911-13. Ист.: ИРЛИ

Боянус=С. **Броневский**
О теории театра. Ист.: «Театр и Искус.» 1903, № 44; 1906, № 1

Бояринов=Григ. Апол. **де-Кане**
Ист.: Катал. ЛОДП, доп. III

Бояринов=Петр Ал-сеев. **Петров**
«Хор. и Регент. Дело». Ист.: Катал. МОДП 1925, доп. VI

Бояринов, В.=Вас. Серг. **Карцов**
«Нов. Дня»; «Р. Курьер»; «Р. Дело» 1880-х гг.; «Развл.» 1889; «Р. Лист.» 1891 и др. Ист.: Карц. и Маз., 19

Боярка=Григ. Ант. **Залюбовский**
«Всемир. Илл.»; «Харьк. Губ. Вед.». Ист.: Быков, 363

Боярков, Я.=Абр. Зинов. **Гольцман**
Ист.: на т. л. кн. автора: Регулирование и натурализация заработной платы М. 1918; «Кн. Лет.» 1919, 1416

Боярская, Е.=Евд. Прок. **Богемская**
Ист.: Катал. МОДП, 124, 337

Боярский=Вас. Ив. **Долотов**
Ист.: Катал. ЛОДП, доп. IV (I)

Боярский, А.=Ал-сей Авг. **Мансфельд**
Не разглядел. Водев. в 1 д. Спб. 1889; Общий друг. Шутка в 1 д. Спб. 1891; Незамужняя жена. Ком. в 1 д. Спб. 1891; Наездница. Ком. в 4 д. М. 1891; Мамаево побоище или Дмитрий Донской. Бол. истор. драма в 5 д. М. 1891 и др. Ист.: Катал. МОДП, 157, 185, 187, 200, 208

Боярский, А. — см. еще **Незванов, Д. и Боярский, А.**

Бравский, Р.=**Браиловский**
«Р. Богат.» 1905, № 9: На амурской колесной дороге

Бравский, Р. — см. еще **Мельшин, Л. и Бравский, Р.**

Брагин, А.=Ал-др Юлиан. **Гурский**
Ист.: Катал. МОДП 1927, доп. IV, 12-13

Брагин, Андрей=Влад. Франц. **Майстрах**
Ист.: Архив Венгерова

Брагин, М.=М. О. **Брегман**
«Нов. Восток» 1923. Ист.: Егоров, I, 208, 237

Брагин, М.=Марк Исаев. **Бройдо**
«Нов. В.» 1907; «Наша Заря» 1912; в сб. «На очереди» 1907

Брагин, Николай=**Квасников**
Ист.: «Кн. В.» 1902, № 10, 315

Брагинская, С. А.=Софья Абр. **Иванчина-Писарева**
Орлеанская дева Жанна д'Арк. Изд. 3. Спб. 1894

Брадатый=Влад. Ал-др. **Соллогуб**
«Р. Мир.» 1874. Ист.: Шест. со слов дочери автора, М. В. Гагариной

Бражнев, Е.
Бражнев, Евг.
Бражнев, Евгений
Бражнев (Трифонов), Е.
Бражнев-Трифонов, Е.
= Евг. Андр. **Трифонов**
«Творчество» 1922; в «Лит. сб. памяти Г. В. Плеханова». Пг. 1919 и мн. др.;— Поход. Благовещенск. 1922; В дыму костров. М. 1926; Стучит рабочая кровь. М. 1928 и 1930; Шесть пролетов (Борьба за мост). Пьеса в 3 д. М.-Л. 1928; Пятый год. М. 1930; Буйный хмель. М. 1931 и мн. др. Ист.: «Изв. ВЦИК» 1918, № 111; Владиславлев, Р. писат., 353; Всесоюз. кн. п.

Бражников=**Николаев**
В сиб. поврем. печати. Ист.: Здобнов, 14, 38

Бражнин, Илья=Илья Як. **Пейсин**
В сб. «Соревнование состоится». М. 1932; — Прыжок. Роман. [Л.], 1928; изд. 6. Л. 1931; Жестокая ступень. Роман. Л. 1930; Их пятеро. Повесть. М.-Л. 1931. Ист.: Всесоюз. кн. п.

Браз, Т.=Т. А. **Бразоль**
Пьесы. Ист.: Катал. реп. пьес, 11, 170

Бразоленко, Борис=Бор. Львов **Бразоль**
«В. Знания» 1906-09. Ист.: ИРЛИ

Бразуль-Брушковский, Д.
Бразуль-Брушковский, Д. И.
=Дм. Ив. **Бразуль**
«Прир. и Люди» 1914; — Лермонтов и Кавказ. Юбилейная памятка 1841 г. 15 июля — 1914 г. Пятигорск, 1914

Браиловская, О.=Ольга Петр. **Жданова**
Ист.: Катал. МОДП, 341; Спис. МОДП, 11, 33

Брайковский, А.=Ал-сей Фед. **Иванов** (Классик)
«Буд.» 1877, № 6: Не томись напрасно думой (стих.) Плагиат: перепеч. из «Илл. Газ.» 1865, № 12, где стих. было напеч. за подп. «А. Ивановский»; см. «Буд.» 1877, № 8, в отд. «Почта «Буд.»

Брайнес, Б.=Б. **Косинский**
«Верная Мысль» 1914; «Сев. Мысль» 1915. Ист.: Ленин, Соч., изд. 3, XVII, 652, 656, 667, 756, 774

Браконьер=Ал-сей Петр. **Петров**, Серг. Як. **Уколов** и **Платонов**
«Пб. Лист.» 1890. Ист.: Карц. и Маз., 19

Брамбеус
Брамбеус, Б.
= Осип Ив. **Сенковский**
«Б-ка д. Чт.» 1835, 1851, 1853. Ист.: Сенковский, Собр. соч., I, (CXXIX, CXXXIV)

Брамбеус, Барон — см. **Барон Брамбеус**

Брамбеус-Redivivus=Осип Ив. **Сенковский**
«Сын Отеч.» 1856-58. Ист.: БЭ, XVII, 274

Брамин=Ал-сей Петр. **Петров**
«Буд.» 1886-88; «Стрек.»; «Шут» и др. 1880-х и 90-х гг. Ист.: Карц. и Маз., 19

Брамин=Стан. Ант. **Шиманский**
«Почта Амура» 1907

Браминов=Л-нид Вас. **Будкевич**
Пьесы. Ист.: Катал. МОДП 1917, доп. V, 3, 4

Бранденбургский=Як. Григ. **Гольдзинский**
«Ком. Рев.» 1922, № 8

Бранденбургский, Я.
Бранденбургский, Я. Н.
=Як. Нат. **Гольдзинский**
«Изв. Гомел. Губ. Ком. Р. К. П.» 1920; «Производ. Проп.» 1921; «Союз Потреб.» 1921; — Неотложная задача. [1919]; Юридическая помощь населению. М. 1925; изд. 2. 1926; Брак и семья. М. 1926; Брак и его правовые последствия. М. 1926; Семья и новый быт. М. 1926 (совм. с А. Сольцем); Семейное брачное и опекунское право РСФСР. М. 1927; Курс по семейному брачному праву. М. 1928. Ист.: БСЭ, VII, 363

Бранденбургский (Валериан), Я.=Як. Натан. **Гольдзинский**
«Прол. Рев.» 1922, № 5; в сб. «Из истории нашей партии 1906-1910». [Харьков]. 1923 и др.

Бранди, Л.
Бранди, Леон
=Лев Ильич **Мечников**
«Соврем.» 1862-64; «Р. Слово» 1864. Ист.: Быков, 363; Карц. и Маз., 19; ИРЛИ

Брандт, Б.=Бор. Григ. **Самсонов**
«Крокодил» 1925. Ист.: сбщ. В. И. Лебедев

Брандт, О.=Бор. Григ. **Самсонов**
«Крокодил» 1920-х гг. Ист.: «Веч. Москва» 1933, № 116 (2896) (Я. Бельский)

Брасов=Григ. Ильич **Рабинович**
Куплеты, шансонетки. Ист.: Катал. ЛОДП, доп. V

Брат=Прок. Адр. **Устимович**
«Брат. Помощь» 1890-х гг. Ист.: Соколов, 55

Брат моего брата=Ант. Павл. **Чехов**
«Буд.» 1883-87. Ист.: «Буд.» 1904 (некролог); Масанов, Чехов

Брат Рамзей=Ник. Мих. **Карамзин**
Ист.: Пономарев, 283

Брат своего брата — см. **Братнин брат**

Брат славянин=Григ. Спир. **Петров**
«Р. Слово» 1903: В Белграде. Ист.: Архив «Р. Слова»

Братанов, Д.=Дм. Ник. **Благоев**
«Льча» 1891; «Ден» 1892 и в др. болгар. и рус. изд. Ист.: Деятели рев. движ., V, в. I, 347

Братец Фадей=Ф. М. **Ерохин**
«Сарат. Губ. Вед.». Ист.: Соколов, 55

Братков, С. }=Авр. **Пальмиерн**
Братков, С. С. }
«Богосл. В.» 1905-07; — Новокатолицизм и энциклика Пия X против модернистов. Сергиев посад. 1908. Ист.: ИРЛИ

Братнин брат=Ник. Мих. **Пазухин**
«Развл.» 1887. У Карц. и Маз. (19) и в Слов. Венгерова (VI, 269) указ. неверная подпись «Брат своего брата»

Братский, А.=Арк. Серг. **Бухов**
«Смехач» 1928, № 20. Ист.: перепеч. в кн. авт.: Рассказы на предъявителя. Л. 1928

Братский, В.=**Шишканов**
Ист.: Материалы для био-библиогр. словаря восточно-сибирских этнографов. Иркутск, 1926. 7

Братский, М.=Мих. Ник. **Богданов**
«Сибирь» и др. Ист.: Материалы для био-библиогр. словаря восточно-сибирских этнографов. Иркутск, 1926, 7

Братцев=Григ. Афон. **Полисадов**
«Странник» 1878-80; «Ниж. Губ. Вед.»; «Ниж. Еп. Вед.» 1860-70-х гг. Ист.: Чешихин, I, 35

Братчик=Феофан Гавр. **Лебединцев**
Ист.: Комаров, 31

Братья Гипподромовы=П. Н. **Солонина** и Глеб Ив. **Успенский**
«Зритель» 1863, № 26. У Чешихина, в кн. Успенский (42, 362) указ. за подп. «Бр. Гипподромовы»

Братья Гонкуры=Ал-сей Петр. **Петров** (проза) и Серг. Як. **Уколов** (стихи)
«Пб. Лист.» 1890-91. Ист.: Карц. и Маз., 19

Братья Губины Иван и Митродор=Ник. Альфр. **Рабинович** и Як. Марк. **Гольденберг**
«Кр. Перец». Ист.: сбщ. С. М. Чмелев

Братья Икс=Викт. Викт. **Протопопов** и Лев Львов. **Иванов**
Новое обозрение Петербурга, в 3 д... Ист.: Катал. МОДП, 1900, 121

Братья Кайгородовы=Ал-др Сем. **Лазарев** (Грузинский)
«Оса» 1911. Ист.: сбщ. автора

Братья Разбойники=Ник. Петр. **Кичеев** и...?
«Буд.» 1881, №№ 4, 8-10: Муз. заметки «Будильника»

Братья Тур=П. Л. **Рыжей** и Л. **Тубельский**
«Изв. ВЦИК» 1934 и др. изд.

Браун, О.=Ян Эрн. **Янсон**
БСЭ, LXV, 545

Браунинг, Джон=Сем. Бор. **Любошиц**
«Утро» 1908; «Руль» 1909; «Совр. Слово» 1910-15; «Утро России» 1910; «Бирж. Вед.» 1917; «Нов. Вед.» 1918. Ист.: ИРЛИ

Браунрот, А.=Л. Ф. **Жодейко**
Ист.: ИРЛИ [с пометкой: Письмо А. Сомова к П. В. Быкову]

Бревнов — см. Майор Бревнов

Брег, М.=М. О. **Бregман**

Бредихин, Ив.=Влад. Ал-др. **Обручев**
«Отеч. Зап.» 1882, №№ 6 и 7. Ист.: «В. Европы» 1907, кн. VI, 573

Брекекеке=Ал-др Ив. **Красницкий**
«Смех и Сатира» 1912 и др. Ист.: Архив Венгерова

Бренко, А.=Анна Ал-сеев. **Левенсон**
Современный люд. Пьеса в 5 д. М. 1883; Дотаевцы. Драма в 5 д. М. 1885. Ист.: Слов. сцен. деят., II, 28; Катал. МОДП, 275

Брешко-Брешковский, Иоасаф=Осип Ив. **Сенковский**
«Весельчак» 1858, № 2. Ист.: Масанов, I, 25

Брешковская, Е.=Екат. Конст. **Брешко-Брешковская**
В кн: «Сб. статей Антонова [и др.]» Вып. I. [М., 1908]

Бригин, А.=Ал-др Павл. **Зальцман**
Оргийный хмель (Стихи 1914-17). 1922. Ист.: Катал. ЛОДП, доп. V

Брикнер, В.=Ал-др Густ. **Брикнер**
«Р. В.» 1880, № 19

Бриллиантов, Смарагд=Пав. Мих. **Ковалевский**
«Соврем.» 1863, № 4. Ист.: «Лит. Наследство», т. 53-54, 1949, 482, 500. В некоторых источниках псевд. приписан Н. А. Некрасову

Брилль=Серг. Ал-др. **Патараки**
«Стрек.» 1889-1902; «Шут» 1891. Ист.: Архив Венгерова

Брио=**Беренштейн**
«Зритель» 1908. Ист.: «Книга» 1906, № 5 (спис. сотр. сб. «Грядущий день»)

Бритман=Анат. Влад. **Попов**

Бритый=Игн. Макс. **Герсон**
«Р. Сатир. Лист.» 1888. Ист.: Карц. и Маз., 19

Бровас=Вас. Мих. **Сироткин**
Ист.: сбщ. Н. Н. Столов

Брович, Л. И.=Сигиз. Фел. **Либрович**
«Изв. Вольфа» 1907

Бровский=**Домбровский**
В польских и русских коммунист. газетах 1918-19. Ист.: «Изв. ВЦИК» 1919, № 93 (645), (в зам.: Расстрел тов. Бровского)

Бровцына=Екат. Влад. **Выставкина**
Беллетристика. Ист.: сбщ. С. Г. Кара-Мурза

Бродинский, С.=Серг. Львов. **Толстой**
«Кн. Недели» 1894, № 5. Ист.: Сб. «Р. Вед.», 178

Бродский, И.=Ив. Григ. **Рогачевский**

Бродяга=В. А. **Плотников**
«Урал. Жизнь»; «Голос Приур.» 1900-1910-х гг. Ист.: сбщ. В. А. Весновского

Бродяга, Михаил=Ал-др Павл. **Оленич-Гнененко**
«Лен. Волны» 1914-15; «Омск. День» 1918; — Аккорды бессильной злобы. Симбирск. 1907. Ист.: сбщ. Н. В. Здобнов

Бродячий, Андрей=И. Г. **Смахтин**
«Труд. День» (Белгород) 1924. Ист.: Газ. и кн. мир, I, отд. II, 24

Бродячий, В.=Вас. Тим. **Белобородов**
Пьесы для рабоче-крестьянского театра. Л. 1925; Авось да вывезет. Крестьянская бытовая ком. в 4 д. М.-Л. 1926; Без венца. Драма в 1 д. и 3 карт. из крестьянского быта. М. 1926; Совье гнездо. Драма

в 4 д. М.-Л. 1930. Ист.: Катал. МОДП 1925, доп. I и V

Бродячий, Егор=Е. **Богословский**
«Прир. и Охота» 1881, № 11. Ист.: Сабанеев, 40

Бродячий пастух=Фил. Степ. **Шкулев**
«Рожок» 1910. Ист.: сбщ. П. А. Травин

Бродячий фотограф=Ал-сей Мих. **Пазухин**
«Буд.» 1878; «Развл.» 1887. Ист.: Карц. и Маз., 20

Бройде, С.=Лугин и Моренц
Дни и ночи. М. 1928. Плагиат; см. «Веч. Москва» 1934, № 102 (Евг. Бермонт); № 159 (П. Р.); № 162 (Либ.)

Бройде, С.=Муринов и Ульяновский
В плену. По воспоминаниям красноармейца. [М.], 1931; В плену у белополяков. [2 изд.]. М. 1933. Плагиат: см. «Веч. Москва» 1934, № 159 (П. Р.); Либ. в «Раб. Москве» 1934, № 162 первого автора называет Нуриновым

Бройде, С.=Игорь **Силенкин**
Фабрика человеков. [М.] 1933. Плагиат: см. «Веч. Москва» 1934, № 105 (Евг. Бермонт); № 159 (П. Р.)

Брок, Л.=Лев Эмил. **Брокман**
Ист.: Катал. МОДП, 229, 357

Брок, О.=Ольга В. **Демерт**
«Шут» 1900. Ист.: Автор. каучуковый штемпель на т. л. виденной мною кн.: Пережитое. Новочеркасск. 1903

Бро-Кру=Юлий Юльев. **Орлов-Брошат**
Ист.: Катал. МОДП 1926, доп. II

Бромлей, Н.=Над. Ник. **Сушкевич**
«Р. Мысль»; «Р. Богат»; «Сев. Зап.»; — Повести о нечестивых. Рассказы. М. 1918; Исповедь неразумных. Рассказы. М. 1927; Птичье королевство. Рассказ актрисы. М. 1929; Потомок Гаргантюа. Рассказы. М. 1930 и др.

Брониковский, Г.=Г. А. **Акимов**
Пьесы. Ист.: Катал. реп. пьес, 20, 28, 40, 59, 170

Бронин, А.=Арк. Як. **Коц**
Ист.: ЛЭ, V, 524

Бронина, Б.=Бронислава Влад. **Дьяченко**
Ист.: Катал. МОДП, 156, 341, 357

Брониславович, Н.=Ник. Брон. **Табенцкий**
Ист.: Катал. ЛОДП, доп.

Броницын=Вас. Ив. **Покровский**
Ист.: сбщ. автора

Бронницкий=Корн. Адр. **Дворжицкий**
«Судеб. газ.» 1903-04. Ист.: Архив Венгерова

Бронницкий=**Кудрявцев**
«Школ. Обзор.» 1900

Бронницкий, А. Г.=Л-нид Сем. **Личков**
«Сарат. Лист.»; «Зем. Обзор». Ист.: Архив Венгерова

Бронный, М.=Евг. Осип. **Пяткин** (Венский)
«Бич»; «Бузотер»; «Смехач»; «Крокодил» с 1922 г. Ист.: сбщ. автора

Бронская, А. В.=Анна Вас. **Черепанова**
Ист.: Катал. МОДП, 11, 278, 313, 335, 353

Бронская, Е.=Ева Львов. **Гордон**
«Луч» 1912; «Наше Слово»; «Совр. Мир» 1912. Ист.: Деятели рев. движ., V ч. I, 493-94

Бронская, Л.=Люб. Игор. **Бронштэн**
Ист.: Катал. МОДП 1916, доп. II, 17, 18, 30, 31

Бронский, М.=М. Р. **Варшавский**
Ист.: ИРЛИ

Бронской, Нил=Лев Ал-сеев. **Богданович**
«Мир. Отголоски»; «Приднепров. Край»
Ист.: Архив Венгерова

Броун=Л. К. **Бронштейн**
Ист.: Катал. ЛОДП, доп. III

Броун-Таль=Г. М. **Пинский**
Ист.: Катал. ЛОДП, доп. III

Брошат, Ю.=Ю. Ю. **Орлов**
Ист.: Катал. ЛОДП 1926, доп. VI

Брошель, М.=Мих. Ник. **Волынцев**
Пьесы. Ист.: ИРЛИ

Брошель, М. и Чинаров, Р.=Мих. Ник. **Волынцев** и Рубенс Займар. **Мсерианц**
Без протекции. Ком в 1 д., Макса Морей. Пер. М. [1923]

Брудершафник=Конст. Ив. **Бабиков**
«Развл.» 1862, №№ 45 и 46. Ист.: Быков, 363

Брукэр=Лидия Петр. **Махновец**
В заруб. с.-д. печати 1890-х гг.

Брун, Марко — см. Марко Брун

Бруно, И.=Бруно Сам. **Изаксон**
Конец гнилой системы (Дело ЦГР). Л. 1929. Ист.: Всесоюз. кн. п.

Брус, В.=Вас. Вас. **Брусянин**
«Жизнь»; «Нов. Слово» 1890-х гг.; «Книга» 1906; «Самар. газ.» 1902; «Пг. Голос» 1918;—Поэты-крестьяне Суриков и Дрожжин. Спб. 1899, изд. 2. 1910. Ист.: Архив Венгерова; «Мин. Годы» 1908, № 5-6, 176 (Ч. Ветеринский).

Брус, Вас.=Вас. Вас. **Брусянин**
«Сев. В.» 1898, №№ 8-9: Тайны Полесья

Бруси=Влад. Георг. **Пржецлавский** (Вешнев)
«Вост. Обзор.» 1903: корр. Ист.: «Изв. ВЦИК» 1932, № 250 (4820) (некролог)

Брусков, Степан=Серг. Степ. **Степанов**
«Искра»; «Родн. Вести»; «Родн. Свирель»; «Кр. Газ.»; «Кр. Огонек»; «На берегах Невы» 1910-1920-х гг.; в сб. «Альманах Молодой гвардии». М.-Л. 1924; — У порога. Стихи. 1908; Крутовинные узоры. Стихи 1909; В подвале. 1912; На полосе. Рассказы. 1914 и др. Ист.: «Кн. Лет.» 1914, 19063; Заволокин, 152

Брут=Вас. Андр. **Алексеев**
«Нов. Время» 1900-х гг.; «Время» 1914-15;—Подводный флот и его значение для России. Спб. 1909 и др. Ист.: «Р. Слово» 1908, №№ 104, 269, 270

Брут
Брут, Е. } =Наум Сем. **Броунд** (Е. Белов)
«Р. Слово» 1903-15

Брут, И.
Брут, Ив. } =Фел. Владим. **Волховский**
Брут, Иван
«Сиб. В.»; «Сиб. Газ.» 1880-х гг.; «Родник» 1883-86 и мн. др. изд.; — Шесть сказок. М. 1888. Ист.: «Кн. Лет.» 1907, 8615; «Сев. Азия» 1928, № 2 (20), 92

Брут, Фома=Дан. Лукич **Мордовцев**
«Р. Мир» 1861, № 37; «Р. Слово» 1861, № 1. Ист.: Мордовцев. 468

Брут — см. еще: **Философ Хома Брут**

Брут, Хома=Ал-др Сем. Лазарев
«Оса» 1911. Ист. сбщ. автора

Брутов, К.
Брутов, Кассий
Бруттов, Кассий } = Ал-др Макс. **Герсон**
«Буд.» 1881-88; «Осколки» 1880-х гг.; «Заноза» 1891. Ист.: «Буд.» 1888, № 42; «Осколки» 1888, № 44

Брушковский, Д.=Дм. Ив. **Бразуль**
Ист.: «Изв. ВЦИК» 1924, № 165, 22/VII (некролог)

Брушко-Брушковский, Д.=Дм. Ив. **Бразуль**
В прессе 1910-х гг.

Брызгин, Г.=Глеб Ив. **Успенский**
«Ясн. Поляна» 1862; «Сев. Сияние» 1864-65. Ист.: Чешихин, Успенский, 40, 363

Брынский, В.=Всев. Дм. **Белов**
Ист.: Катал. ЛОДП, доп.

Брынский, Олег=Бор. Вас. **Игрицкий**
Лит.-худ. сборник. Рязань 1921. Ист.: сбщ. В. А. Сушицкий

Брюкке, Иоганн=Иоганн Иос. **Мост**
«Слово» 1878, №№ 3, 6 и в др. изд. Ист.: сбщ. М. М. Клевенский

Брюсов, Анк.=Ал-др Раф. **Кугель**
«Театр и Искус.» 1900-х гг. Ист.: idid. 1906, юбил. № 9

Брюсов, В.=Авен. Евстиг. **Ноздрин**
«Россия» 1923, стих. «Душа подполья». Ист.: «Лит. Насл.» 1934, № 15, 200

Брюсселец=Зин. Митроф. **Кочеткова**
«Речь» 1900-х гг. Ист.: Архив Венгерова

Брюхова=А. В. **Борисов**
Пьесы. Ист.: «Кн. Лет.» 1914, 11570

Брянец из далека=Афан. Бор. **Петрищев**
«Орлов. В.» 1900-х гг. Ист.: Архив Венгерова.

Брянский=Л. Архангельский
Ист.: «Смена» 1930, № 11-12, 25 (под стих. «Сезонник»)

Брянский=Я. Г. **Григорьев**
Ричард III, Шекспира. Пер.

Брянский=Серг. Викт. **Потресов** (Яблоновский)
«Р. Слово» 1910. Ист.: Архив «Р. Слова»

Брянский, А.=А. Г. **де-Монклар**
Ист. «Нов. Р. Книга» 1922, № 3, 37

Брянский, А.=Ал-др Роб. **Фрейндлих**

Брянский, Александр=Ал-др Мих. **Попов**
«Ж. Театр. Лит.-Худ. Общ.» 1910-11; «Обозр. Театров» 1912; «Солнце России» 1913. Ист.: сбщ. автора; Архив Венгерова [с иниц. автора — Н. Ф.]

Брянский, Александр =Ал-др Роб. **Фрейндлих**
«Кр. Звезда» 1923; «Кр. Балт. Флот.»; в сб. «5. Окраинный круг». Л. 1916 и др.

Брянский, М.=Мих. Як. **Феноменов**
«Сов. Краевед.» 1932-33 г.

Брянский, Ф.=Фед. Ал-сеев. **Зиновьев**
«Сев. Цветок» 1861; «Сын. Отеч.» 1860-х гг. Ист.: Быков, 363

Брянцев, А.=Викт. Петр. **Сергеев**
«Ран. Утро»; «Руль» 1900-х гг.; «Столич. Утро» 1907; «Момус» 1912 и др. Ист.: «Руль» 1908, № 6 (спис. сотр.)

Брянцев, Ив.
Брянцевский, И.
Брянцевский, Ив.
Брянцевский, Иван } = Ив. Ал-сеев. **Белоусов**
«Вестник» 1887-89: «В. Владимпрофсоюза» 1919, №№ 8-11, 12-14; сб. «Родные звуки». В. I и II. М. 1889 и 1891. Ист.: сбщ. автора; Карц. и Маз., 20; Дилакторский, 61; сбщ. Л. С. Богданов

Бубенчик=Бор. **Богомолов**
Ист.: «Юмор. Ежен.» 1909, № 22

Бублик=Ив. Андр. **Вашков**
«Заноза» 1891. Ист.: сбщ. сына автора, Е. И. Вашкова

Бубнов — см. еще **Майор Бубнов**

Бубнов
Бубнов, М. } =Конст. Мих. **Станюкович**
«Буд.» 1867, №№ 4, 7, 11, 14, 15, 30. Ист.: Быков, 363

Бубнов, М. И.=Мих. Иос. **Вайсман**
Ист.: Катал. ЛОДП, доп., IV

Буглима=Ник. Ал-др. **Энгельгард**
«Нов. Время» 1898, № 8192; 1899. Ист.: Ив. Щеглов, В защиту народного театра. Спб. 1903, 153

Буглима, А.=Ал-др Ник. **Энгельгард**
«Спб. Вед.» 1863, №№ 243, 254, 261; «Отеч. Зап.» 1860-х гг. Ист.: «Р. Мысль» 1893, кн. IV, 209

Буглима, Платон=Н. Н. **Энгельгард**
«Нов. Слово». Ист.: Поссе, 132

Буд — см.: 1) **Барон Буд**; — 2) **Барон Серж Буд**

Буда — см. **Барон Серж Буда**

Бударин, С.=Влад. Вас. **Воинов**
«Кр. Газ.» начало 1920-х гг. Ист.: Раппепорт, 55

Будилин, Б.=Бор. Дав. **Веккер**
«Жизнь и Искус.» (Киев); «Одес. Лист.»; «Бессар. Жизнь»; «Черномор. Побережье»; «День»; «Нов. Жизнь»; «Эхо». Ист.: Архив Быкова; Архив Венгерова; «Изв. Вольфа» 1908, № 3, 56

Будильник=Ал-др Макс. **Герсон (?)**
«Буд.» 1879, № 13

Будильник=Влас Мих. **Дорошевич**
«Буд.» 1889, № 33

Будильник=Ал-др Дм. **Курепин**
«Буд.» 1883-89

Будильников, Антон=Дм. Дм. **Минаев**
«Буд.» 1865, №№ 17, 19, 25. Ист.: Быков, 363

Будильников, Аристарх=Ал-др Макс. **Герсон**
«Буд.» 1880-х гг. Ист.: «Буд.» 1888, № 42

Будильников, Аристарх — см. еще **Собственный воздухоплаватель Аристарх Будильников**

Будимирович, С.=Ник. Фед. **Щербина**
В альм. «Молодик» Харьков. 1843-44. Ист.: «Ист. В.» 1906, кн. X, 216 (Н. Лернер)

Будисветов, В.=Влад. Ал-др. **Бернов**
Ист.: Катал. ЛОДП, доп. II, 17

Будих-Дитрих, Вилли=Вилли **Будих**
Мюнхенские коммунары. М. 1929. Ист.: Всесоюз. кн. п.

Будущая грузинская писательница=Мелания **Бадридзе**
Альманах «Зурна» 1855; — Като и Ана. Тифлис. 1856. Ист.: Пономарев, 283

Будущий=Андр. Ник. **Мельницкий**
«Киев. Мысль»; «Киев. Слово» 1900-х гг. Ист.: «Р. Слово» 1911, № 153

Будяк, Павел=Пав. Амплиев. **Россиев**
Пьесы. Ист.: Катал. МОДП, 248. В картотеке ИРЛИ: «Буряк, Павел»

Будяк, Юр.=Юрий Як. **Покос**
«Крым»; «Кавказ»; «Тифл. Лист.»; «Хлібороб»; «Громадьська Думка»; «Рада»; «Село»; «Засів»; «Бджла»; «Киев. Стар.»; «Лит.-Наук. В.»; «Українська хата» и др. 1890-1920-х гг.—Гриць бешкетник. Харьков. 1928; Дитячий ярмарок. Харків. 1928; Заблуцкий. [Харьков. 1928]; Загадочки-думочки. Харьков. 1928 [неск. изд.]; Зима. Харьков 1928; Зозуля-регедзуля. Харьков. 1928; Лелека из далека. Харьков. 1928; Аист и лягушка. [Киев. 1929 и 1930]; Жабки та лелека. [Киев. 1929] и мн. др. дет. книжки в стихах. Ист.: Всесоюз. кн. п.; Лейтес і Яшек, I, 39. У Комарова «Юрий Пукос»

Будянский, Ал.=Ал-др Петр. **Кузмич**
«Маяк» 1840, ч. 9-16. Ист.: Указ. к «Маяку» 1840-1844, 14, 92

Буевский, А.=Ал-др Степ. **Верещагин**
Памятная книжка Вятской губернии 1898-1902 гг. Ист.: Ульянинский, I, 164-65

Бужаненко, И. Н.=Ив. Григ. **Наумович**
Ист.: Тулуб, 7

Бузилов — см. **Сашка Бузилов**

Буйновидов=Ал-др Вас. **Дружинин**
«Соврем.» 1854, № 2. Ист.: Гербель, Дружинин, 890

Бук=Петр Петр. **Гнедич**
«Шут» 1880-х гг. Ист.: Архив Быкова

Бук, С. Л.=Севаст. Л. **Букин**
Праздник жизни или законы счастья и успеха, соч. Э. Бильс. Пер. с англ. М. 1914

Бука=Ал-др Ив. **Архангельский**
В «Кругу чтения», Л. Н. Толстого, т. I. М. 1906. Ист.: Толстой, т. 56, 617

Бука=Дм. Саввич **Дмитриев**
«Моск. Газ.» 1882; «Развл.»; «Р. Сатир. Лист.»; «Свет и Тени» 1880-х гг. Ист.: сбщ. автора

Бука=Паволакий Ал-др. **Крушеван**
«Вилен. В.» 1890-х гг.; «Друг» 1905-06; «Щелкунчик» 1906

Бука — см. еще **Генерал Щелкуньчиков Бука**

Букашка=Петр Петр. **Гнедич**
«Шут» 1880-х гг. Ист.: Архив Быкова

Буква=Ал-др Ал-сеев. **Богданов**
«Волж. Свисток». Ист.: Архив Венгерова

Буква=Иппол. Фед. **Василевский**
«Нов. Время» 1876; «Мысль» 1880; «Бирж. Вед.» 1870-1900-х гг.; «Новорос. Телегр.» 1879-85; «Стрек.» 1879-1908; «Живоп. Обозр.» 1880; «Молва» 1880; «Наблюд.» 1882-85; «Одес. Лист.» 1890-1900-х гг.; «Новости»; «Приднеп. Край;» «Р. Вед.» 1890-1900-х гг.; «Сатирикон» 1908; «Р. Слово» 1914-16 гг.; в сб. «В помощь голодающим». М. 1892 и мн. др. Ист.: «Стрек.» 1879, № 46 (спис. сотр.),

Буква ъ=Ал-сей Ал-сеев. **Перовский**
«Лит. Газ.» 1830. Ист.: Пономарев, 283

Букеевский, Ал.=Ал-сей Ив. **Елишев**
«Моск. Вед.» 1895-96; «Р. Слово» 1895, №№ 253, 300; «Р. Обозр.» 1895-96. Ист.: Спис. изд. 1897, 15, 292; Архив Венгерова

Буки=Петр Вас. **Быков**
«Буд.» 1878, № 18

Буки=Всев. Вас. **Власов**
«Варшав. Дневн.» 1895-98: Из Сувалок. Ист.: Латышев, Слов., 350

Буки=Паволакий Ал-др. **Крушеван**
«Бессарабец». Ист.: Архив Венгерова

Буки=Ник. Вас. **Обухов**
«Судоходец» с 1916. Ист.: Соколов, 55

Буки-ба=Степ. Ник. **Федоров**
«Искра» 1860-61, 1864. Ист.: Быков, 363

Буки-бен-Иогли=Лев Изр. **Каценельсон**
«Р. Еврей» 1880-83; «Евр. Обозр.» 1884. Ист.: Карц и Маз., 20; Спис. изд. 1902, 300

Буки-Боль, А.=Ант. В. **Большаков**
Ист.: «Кн. Лет.» 1908, 5158

Буки-Буки=Осип Ив. **Сеньковский**
«Весельчак» 1858, № 6. Ист.: Масанов, I, 8, 25

Буки, Веди, Глаголь=Вас. Гавр. **Балакирев**
«Ив.-Возн. Жизнь» 1911. Ист.: сбщ. И. А. Назаров

Букин=К. Н. **Орлов**
Ист.: ИРЛИ

Букмэн, И.=Дав. Сол. **Айзенштадт**
«Горьк. Рабоч.», «Моск. Книжник» 1936-38; «Лит. Газ.» 1940. Ист.: сбщ. автора

Буколик }
Буколин } = Фил. Степ. **Шкулев**
«Гроза» 1908; «Фигаро» 1910

Букштейн=Клара Сол. **Арсеньева-Букштейн**
Ист.: Катал. МОДП 1925, доп. III

Буланже=Влас Мих. **Дорошевич**
«Буд.» 1888, № 18; 1889, № 36

Буланже — см. еще: 1) **Женераль Буланже**; — 2) **Жорж-Эрнест Буланже**

Буланов, В.=Влад. Петр. **Коломнин**
Красочно-красильное производство. М. 1888. Ист.: Карц и Маз., 20

Буланова-Трубникова, О.=Ольга Конст. **Буланова**
«Былое» 1924, № 24

Булановский, Ив.=Ив. Фед. **Наживин**
«Р. Мысль» 1907, № 3. Ист.: Н. Н. Апостолов, Живой Толстой. М. 1928, 569

Булатов=Мих. Конст. **Сладковский**
Куплеты. Ист.: Катал. ЛОДП, доп. IV

Булатов, Я.=Як. Влад. **Эйхенгольц**
«В. Р. Лит. д. Иностр.» 1900-х гг. Ист.: Весь С.-Петербург на 1903 г., 761

Булгак, Н.=Ник. Бор. **Голицын**
В брош.: Православный к неправославному. Лейпциг 1861

Булгаков, А.=Ал-др Ал-др. **Дьяков** (Незлобин)
Ист.: Архив Венгерова

Булгарин=Ал-сей Ник. **Толстой** и Пав. Елис. **Щеголев**
Ист.: Катал. ЛОДП, 1925

Булгарин, Фаддей=Ник. Ал-сеев. **Иванов**
Россия в историческом, статистическом, географическом и литературном отношениях. Спб. 1837. Псевдопсевдоним; см. Белинский, VI, 167, 583; А. А. Котляревский, Сочин. II, 129; БЭ, IX, 780; В. Чешихин, Люди Нижегородского Поволжья, в. I, 19

Булкин=Серг. Ал-др. **Ладыженский**
«Р. В.» 1860, №№ 3, 4, 9, 10; 1863, №№ 8, 9; «Совр. Лет.» 1862, XXV; «Моск. Вед.» 1862. Ист.: Быков, 363; Карц. и Маз., 20

Булкин
Булкин, Ф. } =Фед. Афан. **Семенов**
«Наша Заря» 1914. Ист.: «Кн. Лет.» 1924, 5244

Булкин, А.=Серг. Ал-др. **Ладыженский**
«Моск. Вед.» 1862, №№ 133, 136. Ист.: Гусев, 480

Булкин, Ф. А. } = Фед. Афан.
Булкин-Семенов, Ф. } **Семенов**
Союз металлистов. 1906-1918 гг. М. 1926; В борьбе за союз металлистов. Л. 1926; Союз металлистов и департамент полиции. Л. 1926

Булова=Конст. Мих. **Мицкевич**
«Наша Нива». Ист.: Архив Венгерова

Булыга=Ал-др Ал-др. **Фадеев**

Булыгина, А.=Вера Ив. **Засулич**

Булыжник
Булыжник, И. } =Влад. Варф. **Ефимкин**
«Волна» (Архангельск) 1926;—Ударим по матвеевщине. М.-Л. 1929; Ударные бригады на работе. М.-Л. 1929; Краснознаменский тракторстрой. Саратов. 1930. Ист.: Всесоюз. кн. п.; Газ. и кн. мир, II, отд. II, 21

Буль, Дж.=Ив. Мих. **Булацель**
«Заноза» 1905. Ист.: сбщ. А. А. Коринфского

Бульба, Остап=Ал-др Ник. **Голубев**
Ист.: сбщ. автора

Буль-буль-Мирза=Пав. П. **Пятковский**
«Б-ка д. Чт.» 1863, № 6

Бульдогов, Петр=Висс. Григ. **Белинский**
«Отеч. Зап.» 1842, № 3. Ист.: Пономарев, 283, 290

Бум=Ник. Як. **Агнивцев**
«Пг. Газ.» 1913. Ист.: ИРЛИ

Бум=Серг. Андр. **Попов**
«Развл.» 1899

Бум и Комп.=Ник. Як. **Агнивцев**
«Пг. Газ.» 1913-15. Ист.: ИРЛИ

Бум-Бум=Петр Кузьмич **Мартьянов**
«Эхо» 1882-85; «Эзоп»; «Стрек» 1880-х гг. Ист.: БЭ, XII, 683; Архив Быкова

Бум-Бум=Ал-дра Ник. **Толиверова-Пешкова**
«Для Малюток» при «Игрушечке». Ист.: Архив Венгерова

Бум-Бум — см. еще **Мистер Бум-Бум**

Бумицкий, Тимон=Ник. Ник. **Третьяков**
«Б-ка д. Чт.»; «Лит. Газ.»; «Пан. Театров». 1841. Ист.: Смирнов, 372

Бумлер=Серг. Георг. **Кара-Мурза**
«Нов. Дня» 1903. Ист.: сбщ. автора; Архив Венгерова.

Бумс — см. **Мистер Бумс**

Бунаков, И.=Илья Исид. **Фундаминский**
«Заветы»; «Нар. В.» 1906; «Совр. Зап.»; «Призыв»; «За Рубежом». Ист.: «Р. Слово» 1917, № 128 (в зам.: События в Севастополе)

Бундовец, А.=Пав. Исаак. **Розенталь**
Шифрованное письмо. Критика употребляемых у нас систем шифра. Женева. 1904

Бунтарь=Серовбэ Григ. **Челхушьян**
«Черномор. В.»; «Батум. Газ.» Ист.: сбщ. автора

Буонэ, А.
Буонэ, А. А. } = Андр. Ал-сеев. **Пономфидин**
Ист.: Катал. МОДП, 16

Бур, А.=Ал-др Магн. **Эссен**
«Прол. Рев.» 1930. Ист.: ibid. 1930, № 8, 144-46

Буранов, Б.=Арк. Георг. **Горнфельд**
«Сев. Зап.» 1916; газеты 1916-17. Ист.: сбщ. автора

Бурб
Бурбон } =Вера Влад. **Языкова**
«Шут» 1890-1900-х гг.; «Стрела» 1907. Ист.: сбщ. автора

Бурбонов, М.
Бурбонов, Мих.
Бурбонов, Михаил } =Дм. Дм. **Минаев**
«Искра» 1863-72; «Дело» 1869, № 12; «Р. Слово» 1863-64; «Буд.» 1877, № 15, 17; «Пг. Газ.» 1877-87; «Календарь «Искры» на 1866 г.; «Сверчок», альм. на 1878 г. и др. Ист.: Масанов, I, 149; Соколов, 59

Бурбонов, Михаил=П. И. **Телепнев**
«Сарат. Дневн.» Ист.: Соколов, 59

Бурбонов, Михаил — см. еще: 1) **Майор Бурбонов**; — 2) **Майор Михаил Бурбонов**: — 3) **Отставной майор Михаил Бурбонов**

Бурд-Восходов, А. П.=Ал-др Павл. **Бурд**
Школьная реформа (Педагоги). Соврем. ком. в 3 д., Отто Эрнст. Пер. Одесса. 1902; Два мира. Драма в 4 д., Макса Нордау. Приспособил для русской сцены... Одесса. 1902. Ист.: Венгеров, Книги, III, 309

Буревестник=Вас. Вас. **Князев**
«Поединок» 1906

Буревестник=Ал-сей Матв. **Громов**
«Наша Жизнь» 1912. Ист.: ibid., подпись редактора

Буревестник, Алексей=Ал-сей Матв. **Громов**
«Студ. Жизнь» 1910; — Urbi et orbi. Поручик Борисов. Кровавые слезы. М. 1907

Буревестник, В. В.=Вас. Вас. **Князев**
«Поединок» 1906

Буревой, Гр.=Григ. Евстиг. **Бармин**
Ист.: Катал. МОДП 1926, доп. I и др.

Буревой, К. } = Конст. Степ.
Буревой, Клим } **Сопляков**

«Ежем. Ж.» 1915; «Сиб. Жизнь» 1915; «Дело Народа» 1917; — Колчаковщина. М. 1919; Распад. 1918-1922. М. 1923. Ист.: ИРЛИ

Буревой, Михаил=Дав. Мих. **Левин**
Ист.: Катал. МОДП 1926, доп. I и др.

Буреломов, Степан=Степ. **Виноградов**
«Сарат. Изв.» 1920-30-х гг. Ист.: сбщ. В. А. Сушицкий

Буривой=П. **Рюснин**
«Б-ка д. Чт.» 1864. Ист.: Архив Венгерова

Бурин
Бурин, Николай = Ник. Емел. **Фурманов**
Сарат. период. изд. 1932. Ист.: Сушицкий, 102-03

Буркун, В.=Ал-др Як. **Конисский**
Ист.: Тулуб, 8

Бурлак=Бор. Прок. **Барков**
Ист.: «На Вахте» 1930, № 37, 14 (под ст.: Горе безкультурья); Катал. МОДП 1926, доп. V

Бурлак, А.=Ал-др Ив. **Матов**
«Волж. Слово» и в др. самар. газ. 1910-х гг. Ист.: сбщ. И. И. Лебедев

Бурмистров-Поволжский=Ив. Петр. **Бурмистров**
«Млеч. Путь» 1914-16. Ист.: сбщ. П. А. Попов-Терский

Буров=Пав. Ал-др. **Гайдебуров**
«Искра» 1864, № 19. Ист.: Быков, 363

Буров, А. П.=Ал-др. Павл. **Бурд** (Восходов)
Ист.: Архив Венгерова

Буров, Я.=Як. Иос. **Бурштейн**
«Правда 1912, № 33; 1913, № 116; 1917, №№ 38, 82; «Раб. Путь» 1917, № 23; «Ком. Рев» 1927;—Что означает закон о свободе совести и отделении церкви от государства. Уфа [1918]; то же. Самара. 1918; то же. Иркутск. 1920. и М. 1921; Инструкторско-агитацион. поездки на поездах и пароходах ВЦИК. М. 1920; Дом крестьянина. М.—Пг. 1923; Красный трактор. М.—Пг. 1923; Работа о-ва для шефства над деревней. [М.] 1925; Деревня на переломе (Год работы в деревне). М.-Л. 1926; Рабкор и селькор. М.-Л. 1927; Как шефскому работнику надо работать в деревне. М.-Л. 1927; Как нам воспитывать наших детей (Наша смена). М.-Л. 1928; Лицом к колхозам. М. 1930; Рабочие и колхозники организуют труд и производство в колхозах. М. 1930. Ист.: «Кр. Лет.» 1930, № 2 (35), 246, 256 (Г. Шидловский)

Буровик=**Чернышев**
«Вышка» (Баку) 1931-32. Ист.: «За нефтяную пятилетку» 1932, № 19, 5

Буровой, Лев=**Пелерман**
Ист.: «Октябрь» 1929, № 9, 101

Бурофоб=Фед. Куз **Тетерников** (Сологуб)
«Словцо» 1899-1900

Бурсак=Ник. Вас. **Феоктистов**
В сиб. пер. изд. 1900-1910-х гг. Ист.: Здобнов, 52, 58

Бурсак, Ф.=Фед. Андр. **Костенко**
Ист.: Катал. МОДП, 344, 357

Бурсин, С.=С. **Симбрун**
«Речь» «Р. Слово» 1900-х гг. Ист.: «Р. Книга», 1921, № 1, 18

Бурский, А.=И. **Шабанов**
В д.-вост. прессе. Ист.: сбщ. Н. П. Рогожин

Бурский, Н.=Ник. Ник. **Мамадышский**
В прессе 1910-х гг. Ист.: Отчет о деятсти о-ва период. печати, 1914, 46

Бурчеев—см. **Угрюм Бурчеев**

Буршев=Ник. Ал-сеев. **Полевой**
«Новый живописец общества и лит.». М. 1832. Ист.: Бег, Крав. и Мор., 222

Бурьянов, В
Бурьянов, Виктор = Влад. Петр. **Бурнашев**
Бурьянов, Влад.
«Р. Инвалид» 1835; «Лит. приб. к «Р. Инвалиду» 1836, № 53; «Ж. Общепол. Свед.»; «Моск. Наблюд.»; «Сев. Пчела» 1830-х гг.; —Детская книжка на 1835 г., которую составил для умных и прилежных маленьких читателей и читательниц. Спб. 1835; Детский расскащик, или собрание повестей, сказок, рассказов и театральных пьесок. Спб. 1836; Библиотека детских повестей и рассказов. Спб. 1837-1838; Детские игрушки, театр и камер-обскура. Спб. 1837; Прогулка с детьми по земному шару. Спб. 1836; изд. 3. 1844; Прогулка с детьми по России. Спб. 1837; Прогулка с детьми по С.-Петербургу и его окрестностям. Спб. 1838; Зимние вечера, или беседы отца с детьми об умственных способностях. Пер. с фр. Спб. 1838; Новая энциклопедич. русская азбука и общеполезная детская книга для чтения. Спб. 1838; Советы для детей или рассказ занимательных анекдотов. Новое соч. Г. Бульи Пер. с фр. Спб. 1838. Ист.: Ольхин; «Ист. В.» 1888, № 6, 538 (автор)

Бурьянов, С.=Сем. Львов. **Брусин**
«Речь»; «Р. Слово»; «Р. Молва»; «Пг. Курьер» и др. Ист.: Архив Венгерова

Буряк, Павел—см. **Будяк, Павел**

Буслай=Фед. Фед. **Потехин**
Ист.: Архив Венгерова

Бус-Харах=Матв. **Александров**
В сиб. изд. 1828-52 гг. Ист.: Стож., 50; Здобнов, 10, 15

Бусыга=Влад. Ал-др. **Гарлицкий**
«Хлыст» 1907. Ист.: сбщ. автора

Бутафор=Ал-др Адольф. **фон-Беземан**
«Суфлер» 1884. Ист.: Карц. и Маз., 21

Буташевская, С.=С. **Буткевич**
Дневник девочки. Спб. 1862; изд. 3. 1893. Ист.: БЭ, IV, 138

Бутиковский, И. Н.=Ив. Ник. **Цепов**
«Старообрядцы» (Н.-Новгород) 1908, №№ 1-4. Ист.: сбщ. автора

Бутковский, Клементий=Юлиан Григ. **Оксман**
Кавалерийские наезды. Пер. 1916. Ист.: сбщ. П. Н. Берков

Бутми, Н.=Георг. Вас. **Бутми-де-Кацман**
«Земщина» 1912. Ист.: ИРЛИ

Бутон-d'Amour=Ник. Петр. **Тютчев**
«Хлыст» (Самара) 1908, № 2. Ист.: сбщ. В. А. Гарлицкого

Буторин, Виктор=Викт. Ал. **Похвалинский**
Первое знакомство. Повести и рассказы. Л. [1933]. Ист.: Всесоюз. кн. п.

Бутоша, П.=Петр Конст. **Сахаров**
«Осколки» 1904. Ист.: ИРЛИ

Бутошин, П.=Петр Конст. **Сахаров**
«В. Знания» 1904; «Утро Урала» 1907; «Камский Край» 1907; «Столич. Отклики» 1911; «Своб. Худож.» 1911; «Лесной Дух» 1912; «Нар. Жизнь» 1913;—Случай. 212. Изд. «Дон. Речи». 1904. Ист.: Архив Венгерова; Венгеров, Спис., I, 93

Буфер=Павл. Мих. **Якимов**
«Нов. Обозр.» 1894-96 и др. Ист.: Венгеров, Спис, I, 94; Архив Венгерова

Буфф=Л. **Баумваль**
Ист.: Катал. ЛОДП, 5, 6

Бух, Арк.=Арк. Серг. **Бухов**
«Солнце России» 1915

Бухалов=Ник. Ал-сеев. **Некрасов**
Ист.: Н. А. Некрасов. Стихотворения. М. 1936

Бухари — см. Мирза Шемс Бухари

Бухарова, З.
Бухарова, Зоя }=Зоя Дм. **Козина**
«Север»; «Всемир. Илл.»; «Нива»; «Бирж. Вед.» и отд. изд. Ист.: ЭСГ, XI, 622

Буш, Л.=Георг. Фед. **Сукованченко**
«Наша Газ.» 1930, № 116 (1319). Ист.: сбщ. автора

Буше, Евг.=Георг. Ник. **Шебуев**
В периодике 1920-х гг. Ист.: сбщ. Б. П. Козьмин

Бушим, А.=Ал-др Ник. **Энгельгардт**
«Спб. Вед.» 1863. Ист.: «Р. Мысль» 1893, кн. IV, отд. II, 209

Бушмен=Валерий Мануилов. **Сысоев**
«Буд.»; «Осколки»; «Развл.»; «Стрек.» 1890-1900-х гг.:—В деревне. Юмор. повести. М. 1903; Смешная провинция. Юмор. рассказы. М. 1903; Смешные люди. М. 1903; Смешная деревня. М. 1903, Смешные дачники. М. 1903; Шесть рассказов. М. 1903; Московские тайны и трущобы. М., 1903. Ист.: сбщ. автора

Бушуев, В.=Вяч. Иннок. **Бутаков**
«Жизнь Солдата»; «Лет. Рев.» 1924. Ист.: Деятели рев. движ., V, в. I, 556

Буянов — см. Капитан Буянов

Бывалов, М.
Бывалов, М. Н. }=Мих. Ник. **Былов**
«Буд.» 1875—76. Ист.: Из бумаг автора, находящихся у Анны Серг. Постниковой

Бывалый=Ал-др Павл. **Башуцкий**
«Р. В.» 1866, № 7 Ист.: Пономарев, 283

Бывалый=Дм. Мих. **Борисов**
«Наш Голос» (Саратов). Ист.: Соколов, 55

Бывалый=Ник. Павл. **Кулаков**
«Стрек.» 1881: «Осколки» 1884-85: «Пб. Лист.» 1884-89; «Буд.» 1887, № 29. Ист.: Карц. и Маз., 21; «Осколки» 1902, № 29

Бывалый=Гарри Сол. **Лоте**
Ист.: Катал. МОДП 1925, доп. IV, 6

Бывалый=А. С. **Пшеничный**
Ист.: «Кн. Лет.» 1911, 10928

Бывалый=Ник. Мих. **Ядринцев**
«Р. Вед.» 1891, № 349: Через Урал. Ист.: Архив «Р. Вед.»

Бывалый=Вас. Як. **Яковлев**
«Заря» (Stuttgart) 1901, № 1

Бывалый, Андрей=Ал-сей Мих. **Михайлов-Гмырев**
«Правда» 1913; «За Правду» 1913; «Прол. Правда» 1913-14; «Путь Правды» 1914.

Бывалый, Григорий=Гарри Сол. **Лоте**
Электричество сосватало. Пьеса для деревен. театра в 1 д. М. 1924. Ист.: Спис. МОДП, 12, 55

Бывалый человек=Вас. Егор. **Варзар**
Кто и как дешево добывает деньги. Рассказ бывалого человека. Спб. [факт. Лондон] 1876

Бывший Александровец 3-й роты=Ник. Ив **Омельянович**
«Александровец» 1908, № 5. Ист.: ibid., № 8

Бывший апраксинский прикащик Кассиан Яманов=Ник. Ал-др. **Лейкин**
«Искра» 1865, №№ 2, 4 и 6. Ист.: Масанов, I, 66, 168

Бывший гвардии сапер В. Ф.=Влад. Ив. **Фелькнер**
«Р. В.» 1867, № 12

Бывший гимназист=С. В. **Манассеин**
«Кам.-Волж. Газ.» 1872, №№ 52-55: Из воспоминаний бывшего воспитанника Казанской 1 гимназии. Ист.: Корбут, II, 339

Бывший гласный=Ник. Дм. **Мизко**
«День» 1869, № 25: Любопытный случай из земского дела. Ист.: «Ист. В.» 1882, № 6, 103 (Д. Рябинин)

Бывший заведующий оружием=Мих. Як. **Тарасов**
Ист.: Архив Венгерова

Бывший земский гласный=Ник. Дм. **Мизко**
«Ворон. Телегр.» 1870, № 17. Ист.: «Ист. В.» 1882, № 10, 103 (Д. Рябинин)

Бывший издатель=Ник. Ив. **Студенский**
«Казан. Бирж. Лист.» 1886, № 81

Бывший кавказец=Фед. Фед. **Торнау**
Сб. «Складчина». Спб. 1874

Бывший Киевлянин=Лев Мих. **Медведев**
«Жизнь и Искус.». Ист.: сбщ. жены авт., С. Медведевой

Бывший матрос А. Затертый (Новиков)=Ал-сей Силыч **Новиков** (Прибой)
В сб. «Казнь кронштадтских матросов» [Кронштадт] б. г.

Бывший подчиненный Билярского=Степ. Ив. **Пономарев**
«Спб. Вед.» 1867, № 74. Ист.: Пономарев, 283

Бывший полтавец=Степ. Ив. **Пономарев**
«Нов. Время» 1882, № 2446. Ист.: Пономарев, Спис., 23

Бывший председатель казенной палаты, разных орденов кавалер, а ныне помещик Мастодонтов=Мих. Евгр. **Салтыков** (Щедрин)
«Вперед» (Лондон) 1875, № 14. Ист.: сбщ. С. С. Борщевский

Бывший профессор русской истории=Конст. Ник. **Бестужев-Рюмин**
«Славян. Обозр.» 1892. Ист.: ИРЛИ

Бывший соц.-демократ=Бор. Викт. **Савинков**
«Рев. Россия» 1904, № 42: Мих. Григ. Василевский. Ист.: Деятели рев. движ., V, в. II, 702

Бывший студент=Дм. Дм. **Языков**
«Моск. Вед.» 1898, № 12. Ист.: Архив автора

Бывший студент 2-го курса, ныне сельский учитель=Альф. Ал-др. **Эрленвейн**
«Ясн. Поляна» 1862. Ист.: Толстой, VIII, 628

Бывший у его наследников служитель М. К.=Матв. **Комаров**
Старинные письма Китайского императора к Российскому государю, писанные от нынешнего времени слишком за 150 лет; найдены между оставшимися письмами после покойного графа Никиты Моисеевича Зотова, который, по известию верных Российских писателей, был у Государя Императора Петра Великого учителем, а ныне изданы в печать бывшим у его наследников служителем М. К. — В Москве. 1787. Ист.: Губерти, II, 273

Бывший ученик=Ал-др Вас. **Смирнов**
«Владим. Губ. Вед.» 1895, № 51; «Владим. Еп. Вед.» 1896, № 2. Ист.: **Смирнов**, Владим. вед., 372

Бывший ученик=Ник. Герас. **Савостицкий**
«Р. Слово» 1902, № 211. Ист.: Архив «Р. Слова»

Бывший ученик Абрамовской школы Д. Г.=Д. **Голубев**
«Р. Слово» 1908, № 252

Бывший учитель=Ник. Ив. **Греч**
Замечания на книгу: «Опыт русск. грам.» [К. С. Аксакова]. Спб. 1860. Ист.: Пономарев, 283

Бывший учитель=Ив. Григ. **Кулжинский**
«В. Юго-Зап. России» 1864. Ист.: Пономарев, 283

Быдарина, А.=Анна Ал-др. **Кирпичникова**
«Отеч. Зап.» 1878, № 12. Ист.: Богословский, 84

Быков, В.=Бор. Ник. **Бугаев** (А. Белый)
«Весы» 1900-х гг.

Быков, И. Т.=Ив. Григ. **Быков**
Культура яровой пшеницы в Восточно-Сибирском крае. Иркутск. 1931 [совм. с В. П. Востоковым]. Ист.: «Кн. Лет.» 1931, 20698

Быковский, М.=Мих. Влад. **Машков**
«Владим. Газ.» 1902-03; «Альманах» 1906; «Яросл. Колотушка» 1906-07; «Метеор» 1906; «Сев. Край»; «Голос»; «Сев. Мысль»; «Сев. Курьер»; «Сев. Область»; «Сев. Газ.»; «Сев. Молва»; «Владим. Жизнь» 1906-910-х гг. Ист.: сбщ. Л. С. Богданов

Быковский, Ф.=Фед. Вас. **Леднев**
Ист.: Катал. МОДП, 354

Быланин, Я.=Як. **Каганер**
Ист.: Катал. ЛОДП, 1923

Былинкин, Е.=Ал-др Иуст. **Порецкий**
«Гражданин» 1876-77. Ист.: Княжнин, 355; Архив Венгерова

Былинская, Н.=Нина Андр. **Постникова**
«Раб. Москва» 1920-х гг. Ист.: сбщ. Л. С. Богданов

Былинский, Г.=Григ. Ефим. **Алексеев**
«Р. Вед.» 1877-80; 1883; «Буд.» 1879, №№ 14-16; «Моск. Лист.» 1884. Ист.: Архив «Р. Вед.». В некоторых изд. автором указан М. Н. Былов

Былой=Наум Леонт. **Геккер**
«Одес. Нов.» 1908-10. Ист.: Архив Венгерова

Былой, Ан.=Ал-др Андр. **Белозеров**
Ист.: сбщ. И. А. Назаров

Быстрицкая=Е. В. **Торсуева**
Ист.: «Кн. Лет.» 1923, 3516

Быстров, Б.=Е. **Швидченко**
«Р. Муз. Газ.» 1890-х гг. Ист.: Спис. изд. 1898, 266; 1902, 518

Быстров, З. М.=Зах. Петр. **Евзлин**
Организация и управление счетным аппаратом торгово-промышленных предприятий. [Л.], 1930; Техника новой бухгалтерии... [Л.]. 1929, изд. 2. 1930. Ист.: Всесоюз. кн. п.

Быстрорецкий
Быстрорецкий, М.
Быстрорецкий, Макарий } = Мих. Ник. **Макаров**
«Дам. Ж.» 1828; «Лит. Газ.» 1840, № 27; 1843, № 45; «Реп. Р. и Пант. Ин. Театр.» 1843, № 10. — О том, какой и где был самый древнейший быт, ныне православного государства русского. М., 1843 Ист.: Ольхин, 78; Пономарев, 283

Быстрорецкий, Макарий—см. еще **Отставной полковник Макарий Быстрорецкий**

Быстрянский
Быстрянский, В. } =Вад. Ал-др. **Ватин**
«Забайк. Обозр.»; «Сиб. Обозр.»; «Иркут. Слово» 1910-х гг.; «Пг. Правда» 1919-21; «Весть из Пг.» 1920; «Кн. и Рев.» 1920-22; «Кр. Новь» 1922; «Кр. Лет.» 1922-23; «Кр. Студент» 1923; «Звезда» 1924; — отд. изд. 1920—1930-х гг. Ист.: «Изв. ВЦИК» 1919, № 282 (834); «Кн. Лет.» 1921, 434-37; «Кр. Лет.» 1926, № 2 (17), 194

Бытовой=Валент. Ал-др. **Смирнов**
Ист.: сбщ. Н. Н. Столов

Бытовой, Семен=Сем. Мих. **Каган**
Ист.: ССП, 68

Бытописатель=Петр Сем. **Клоков**
«Нижн. Лист.» 1902-03-х гг. Ист.: В сб. «М. Горький в Н.-Новгороде». 1928, 37 (автор)

Бытописатель=Ив. Ник. **Ладыженский**
«Илл. Газ.» с 1885. Ист.: Архив Венгерова

Бытописатель=Серг. Руд. **Минцлов**
В период. изд. 1900-х гг. Ист.: Архив Венгерова

Бытописец=Ив. Серг. **Сигов**
«Рудокоп». Ист.: сбщ. В. А. Весновского

Быховец, С.=Лев Серг. **Зак**
Ист.: Архив Венгерова

Бычек=Фил. Степ. **Шкулев**
«Гроза» 1908

Бычков, Г.=Вас. Як. **Яроцкий**
«Сарат. В.» 1908. Ист.: Деятели СССР, III, 287

Бычков, Ф.
Бычков, Филипп } =Фил. Степ. **Шкулев**
«Крест. Правда» 1908

Бышковский, Я.=Як. Дав. **Баум**
«Известия» 1934, 9 VIII. Ист.: сбщ Б. П. Козьмин

Бэ Ме
Бэ Эм } =Бор. **Марков**
«Карандаш» 1906

Бэн=Бор. Влад. **Назаревский**
«Моск. Лист.» 1900-х гг. Ист.: «Кн. Лет.» 1912, 3946

Бэн-А.=Бор. Арн. **Вакс**
«Изв. ВЦИК» 1923-25; «Нов. Зритель» 1928-29. Ист.: сбщ. автора

Бэн-Арнази=Бор. Арн. **Вакс**
«Изв. ВЦИК» 1923-25; «Нов. Зритель» 1928-29. Ист.: сбщ. автора. В Катал. МОДП 1924, (доп. IV) ошиб. указ. «Бэн Ариати»

Бэп
Бэпер } =Бор. Сам. **Перес**
Ист.: Архив Венгерова

Бэр, И.=Бор. Наум. **Гуревич**
«Голос» (Париж) 1914-15 и в др. изд. Ист.: сбщ. Б. П. Козьмин. В «БСЭ», (XVII, 479) ошиб. указ. за подп. «Бер»

Бэр, Р.=В. **Эрбер**
«Шут» 1913. Ист.: ИРЛИ

Бэс=Серг. Ник. **Берсенев**
Ист.: Архив Венгерова

Бэта=Бор. Ник. **Бугаев**
Ист.: В кн. автора: Начало века. М.-Л. 1933, 387

Бювар=Пав. Як. **Блиновский**
«Гном»; «Рубин» 1906-07; «Урал. Жизнь»; «Урал. Край» 1910-х гг. Ист.: сбщ. В. А. Весновского

Бюрик=Серг. Дм. **Масловский** (Мстиславский).
«Знамя Труда»

Бюро=Всев. Мих. **Ионов**
«Жив. Стар». 1915

В.=Арк. Тим. Аверченко «Сатирикон» 1909-10; «Нов. Сатирикон» 1916. Ист.: ИРЛИ

В.=В. **Адамович** «Нива» 1893, № 48. Ист.: Ред. «Нивы».

—**В*****=Серг. Тим. **Аксаков** «Галатея» 1829, № 4: Антикритика. Ист.: Аксаков, II, 950-53

В.=Мих. Степ. **Александров** (Ольминский) «Правда» 1912, № 1. Ист.: «Правда», в. I, 6

В.=Дм. Ник. **Анучин** «Р. Вед.» 1886, № 52, 201, 204. Ист.: Сб. «Р. Вед.», 10

В.=Вас. Серг. **Арсеньев** «Витеб. Губ. Вед.» 1910, № 31. Ист.: сбщ. автора

В.=Влад. Павл. **Безобразов** «Совр. Лет.» 1862, №№ 24, 26, 36. Ист.: Смирнов, Уроженцы, I, 126

В.=Вас. Вас. **Берви** (Флеровский) «Р. Мысль» 1881, №№ 1 и 5: Наши великие экономические вопросы. Ист.: Слов. Венгерова, III, 17

В.=Вера Мих. **Бонч-Бруевич** «Р. Вед.» 1896, № 234; «Рассвет» 1904. Ист.: С.-д. изд., 1, 36, 54

В.=Влад. Егор. **фон-Бооль** «Нар. Школа» 1870-х гг. и др. Ист.: Венгеров, Слов., V, 164

В.=Лев Ив. **Боровиковский** «В. Европы» 1829, № 6. Ист.: Петров, Оч. укр. лит., 140

В***=Лев Ив. **Боровиковский** Ист.: Комаров, 39

В.=Валерий Як. **Брюсов** «Ребус» 1900-902; «Весы» 1905, № 5. Ист.: Архив Венгерова

В.=Всев. Ив. **Вагин** Ист.: «Изв. ВСОРГО», т. XIX, № 5, 83

В.=Бор. Арн. **Вакс** «Рев. Армия»; «Красноарм. звезда» 1918-19; «Изв. ВЦИК» 1923-25. Ист.: сбщ. автора

В.=Мих. С. **Валентинов** «Пут. Огонек» 1913. Ист.: ИРЛИ

В.=Сем. Арн. **Валерин** «Наша Газ.» 1929

В.***=Петр Ал-др **Валуев** «Р. Стар.» 1888, № 1: 8-е сент. 1862 г. Ист.: Указ. к «Р. Стар.» 1888-90, 11; Шест.

В.=Викт. Гавр. **Варенцов** «Одес. В.» 1860. Ист.: ИРЛИ

В.=Вас. Егор. **Варзар** «Заря»; «Неделя» 1870-х гг.; «Заря» (Киев) 1880-х гг. Ист.: Венгеров, Слов., IV, 88

В.=Иппол. Фед. **Василевский** «Стрек.» 1877-1908. Ист.: Карц. и Маз., 22

—**В.**=Иппол. Фед. **Василевский** «Стрек.» 1891. Ист.: ИРЛИ

В.=Лев Марк. **Василевский** «Мир Божий» 1906. Ист.: ИРЛИ

В.=Н. Т. **Васильев** «Твер. Еп. Вед.» 1915. Ист.: ИРЛИ

В.=Ник. Аким. **Васин** «Р. Слово» 1910. Ист.: Архив «Р. Слова»

В.=Андр. Фед. **Васьков** «Костром. Губ. Вед.» 1867, № 48

В.=С. В. **Ваулин** «Лен. Коммунар» (Якутск) 1922, № 83. Ист.: Грибановский, ч. II, в. I, 107, 140

В.=Ив. Андр. **Вашков** «Развл.» 1872-82; «Буд.» 1881; «Моск. Лист.» 1882. Ист.: Масанов, II, 118

В.=Арс. Ив. **Введенский** «Нива» 1891-92. Ист.: Венгеров, Слов., IV, отд. II, 212; Ред. «Нивы»

В.=Вен. Дав. **Вегман** «Искра» (Женева); «Сиб. Огни» 1927, № 6

В.=Мих. Ал-др **Вейконе** «День» 1914. Ист.: ИРЛИ

В.=Е. П. **Вейнберг** «Всемир. Илл.» 1895. Ист.: Томаш

В.=Пав. Павл. **Вейнберг** «Шут» 1904-05

В.=**Величковский** «Ж. д. Воспит.» 1857, № 7; «Воспитание» 1860, № 7. Ист.: Чумиков, 486

В.=Ал-др Фом. **Вельтман** «Москвит.» 1840-50-х гг. Ист.: Масанов, Владим. губ., I, 304

В.=Зинаида Афан. **Венгерова** «В. Европы» 1895, № 2

В.=Дм. Влад. **Веневитинов** «Моск. В.» 1827, №№ VI, VIII. Ист.: Д. В. Веневитинов. Полн. собр. соч. «Academia» 1937, 436, 440

В.=Мих. Ив. **Венюков** «Амур» 1860; «Спб. Вед.» 1861, № 18; «Тобол. Губ. Вед.» 1860-х гг.; «Общее Дело» (Женева) 1870-80-х гг.

В.=Вас. Ив. **Вербицкий**
«Том. Губ. Вед.» 1863

В.=Мих. Ив. **Веревкин**
«Стар. и Нов.» 1772. Ист.: Неустроев, 180. У Губерти (I, 302) припис. И. Ведемейеру

В***=Мих. Ив. **Веревкин**
«Рос. Феатр» 1788; — Так и должно. Ком. М. 1773; Хозяйственный деревенский календарь. Бреславль 1793 и М. 1794. Ист.: Неустроев, 440; Геннади, Спис. анон., 42

В....=Мария Ник. **Вернадская**
Понятия Гопкинса о нар. хоз-ве, соч. Джен Марсет. Пер. с англ. М. 1856. Ист.: Геннади, Спис. анон., 33

В.=Феодосий Фед. **Веселаго**
«Морск. Сб.» 1870, № 6. Ист.: Петров, 496; отд. II, 4

В.=Ал-дра Адол. **Веселовская**
«Р. Вед.» 1886, № 354. Ист.: Архив «Р. Вед.»

В.=Ал-др Ник. **Веселовский**
«Спб. Вед.» 1867, № 58. Ист.: Симони, Памяти Веселовского, 58

В.=Ал-сей Ник. **Веселовский**
«Р. Вед.» 1885, №№ 82, 87, 91, 95, 96, 100, 103, 110; 1886, №№ 63, 66, 68, 71, 79, 82, 85; 1889, №№ 260, 297. Ист.: Архив «Р. Вед.»

В.=Викт. Ал-др. **Весновский**
«Перм. Вед.»; «Урал. Жизнь» 1890-х гг. Ист.: сбщ. автора

В.=Б. **Ветвицкая**
«Пг. Эхо» 1918. Ист.: ИРЛИ

В.=Авг. Фед. фон-**Видерт**
«Отеч. Зап.» 1859, № 11

В.=Ал-сей Егор. **Викторов**
«Русский» 1868. Ист.: Карц. и Маз., 22; Венгеров, Слов., IV, отд. II, 1

В.=Н. И. **Виноградов**
«Жив. Стар.» 1906-07. Ист.: ИРЛИ

В.=Ал-др Ник. **Винокуров**
Ист.: Деятели рев. движ., V, в. II, 845

В.=Л. И. **Винярский**
Сарат. газ. 1880-х гг. Ист.: Карц. и Маз., 22

В.=Ал-др Сам. **Вирениус**
«Образование» 1895. Ист.: ИРЛИ

В.=Виталия Григ. **Виталина**
«Р. Слово» 1902, № 325: памяти Гаршина. Ист.: Архив «Р. Слова»

В.=Всев. **Вишневский**
«Кр. Балт. Флот» 1923. Ист.: ИРЛИ

В.=Марк Львов, **Вишницер**
ЕЭ, VII-XVI

В.=Ник. Петр. **Вишняков**
«Пожарн. Дело» 1904, № 26; «В. Европы» 1910, № 7; «Витязь» 1915, № 425; «Разведчик» 1907, № 851; 1911, №№ 1050, 1070, 1092, 1093; 1912; №№ 1110, 1145; «Бирж. Вед.» утр. вып., 1915, №№ 14905; «Пг. Голос» 1918, № 60; «В. Милиц. Армии» 1920, №№ 13-14, 16, 18, 19, 20; 1921, №№ 5, 9-10, 15, 16, 21, 22; «Веч. Кр. Газ.» 1925, №№ 199 и 208. Ист.: сбщ. автора

В.=Ал-др Фед. **Воейков**
«Р. Инвалид» 1810-х гг.; «Сын Отеч.» 1820, №№ 34-37; 1821, №№ 1, 2; «Нов. Лит.» 1824, №№ 10, 14. Ист.: Пономарев, Карамзин, 113; «Р. Инвалид» за 100 лет., ч. 1. [Спб. 1913], 43; ЭСБ, VII, 646, 647; Венгеров, Источн., II, 598

В.=Митр. Викт. **Войцехович**
«Правит. В.» 1913-14. Ист.: ИРЛИ

В.=В. **Волков**
«Дам. Ж.» 1823, № 6. Ист.: Шест.

В.=Е. С. **Волков**
«Пед. Сб.» 1872, № 6

В.=Юрий Ал-др. **Волков**
«Волог. Губ. Вед.» 1853, №№ 45, 46. Ист.: Дилакторский, Опыт, 39, 276

В.=Д. Л. **Волковский**
«Пед. Лист.» 1896

В.=Мария Вас. **Волконская**
«Р. В.» [после 1883 г.]: Отрывок из неиздан. воспоминаний. Ист.: Архив Венгерова

В.=Влад. Мих. **Волькенштейн**
«Совр. Мир» 1911. Ист.: ИРЛИ

В.=Ольга Аким. **Волькенштейн**
«Речь» 1914, № 88. Ист.: Фомин, Puschkiniana, 1911-17, 484

В.=Григ. Иос. **Вольский**
«Р. Речь» 1908. Ист.: ИРЛИ

В.=Петр Степ. **Воронов**
«Экон. Указ.» 1858, № 76. Ист.: Дилакторский, Опыт, 49, 276

В.=Вас. Павл. **Воронцов**
«Р. Богат.» 1880, № 10: Мысли о будущем помещичьих хозяйств. Ист.: Гриц. и Мерк., 399

В.=Фед. Фед. **Воропонов**
«В. Европы» 1889, № 7: Новый источник свободных земель

В=Ник. Ник. **Воскобойников**
«Р. В.» 1866, № 11. Ист.: Языков, II, изд. 2, 29

В.=Ал-др Мих. **Воскресенский**
«Киев. Еп. Вед.» 1873, № 1. Ист.: Смирнов, Уроженцы, II, 16

В.=А. **Врасский**
Детская книжка. Спб. 1834. Ист.: Венгеров, Слов., VI, 238 (Н. Бахтин)

В.=Ив. Ал-сеев. **Второв**
«Пр. и Пол. Препров. Врем.» 1794-95. Ист.: Карц. и Маз., 22. В картотеке ИРЛИ приписано Мих. Мих. Вышеславцеву

В.=Ник. **Вуич**
«Лит. Газ.» 1840

В.=Л. **Выгодский**
«Коммун. Хоз.» 1929

В.=Петр Андр. **Вяземский**
«В. Европы» 1810, № 7; «Рос. Музеум» 1815, ч. II; «Сын Отеч.» 1816, № 79; «Моск. Телеграф» 1826, ч. VIII; 1827, ч. XIV; «Лит. Газ.» 1830, №№ 62, 63; «Соврем.» 1836, II; «Невский альманах». Спб. 1828. Ист.: Пономарев, 283

....В.
....В...
....В... } =Петр Андр. **Вяземский**

«В. Европы» 1810-11; «Моск. Телегр.» 1825. Ист.: Пономарев, 283; Пономарев, Вяземский, 61-62

В.*=Петр Андр. **Вяземский**
«Рос. Музеум» 1815, № 9. Ист.: Смирнов, 429

—**В.**=Петр Андр. **Вяземский**
«Моск. Телегр.» 1825, ч. V. Ист.: Пономарев, Вяземский, 80

В., кн.=Петр Андр. **Вяземский**
Альм. «Сев. Цветы». Спб. 1829. Ист.: Венгеров, Книги, III, 472

В.=Вас. Лавр. **Вяткин**
«Туркест. Вед.» 1896, № 20; 1909, № 260. Ист.: Бетгер, Роспись, 19, 33, 40

В.=Георг. Андр. **Вяткин**
«Изв. ВЦИК» 1924. Ист. ИРЛИ

В.=Влад. Ал-сеев. **Гиляровский**
«Голос Москвы» 1910-х гг. Ист.: сбщ. автора

В.=Влад. Вас. **Гиппиус**
«Мир Искус.» 1901-03

В.=Петр Мих. **Головачев**
«Сын Отеч.»; «Страна»; «Спб. Вед.» 1898-913. Ист.: «Спб. Вед.» 1913, № 200

В.=Моис. Марк. **Гольдштейн** (Володарский)
«Пролетарий» 1917, № 5. Ист.: «Правда», в. V, 229

В.=Влад. Фед. **Дерюжинский**
«Р. Вед.» 1893, №№ 59, 64, 68: Очерки америк. жизни. Ист.: Архив. «Р. Вед.»

В.=С. Л. **Дикштейн**
«Труд» 1917, № 2-3. Ист.: Ерманский, 138

В.=Мих. Ал-др. **Дмитриев**
«Атеней» 1828-30. Ист.: Колюпанов, I, 478

В.=Вас. Андр. **Жуковский**
«В. Европы» 1802, № 12. Ист.: Карц. и Маз., 22.

В.=Над. Дм. **Заионч ковская** (Хвощинская)
«Р. Вед.» 1884, №№ 263, 269, 270; 1885, №№ 174, 181, 182, 242; 1886, №№ 194, 197. Ист.: Сб. «Р. Вед.», 188; Архив «Р. Вед.»

В.=Вера Ив. **Засулич**
«Заря» 1902, № 2-3: Библиография: 1) «Революц. Россия», № 2; 2) «Вестник Рус. Революции», № 1; «Былое», № 2. Ист.: С.-д. изд., I, 36

В.=Влад. Вас. **Измайлов**
«Патриот» 1804. Ист.: Колюпанов, I, 273

В.=Владисл. Мих. **Карлович**
Ист. исследования, служащие к оправданию старообрядцев. М. 1881. Ист.: Шибанов, № 168, 15

В.=Вас. Серг. **Карцов**
«Р. Сатир. Лист.» 1888. Ист.: Карц. и Маз., 22

В.=**Колосова**
«Переславец» 1917, № 18. Ист.: «Переславщина» 1921, вып. № 9, 29

В.=Елиз. Ник. **Кондрашева**
«Р. В.» 1885, №№ 6-8, пов. «Отчего?. Ист.: Архив Венгерова; «Нов. Время» 1899, № 8249 (кн. М. В. Волконская, урожд. Кондрашева); «Лит. В.» 1904, 137 (П. Д. Орский, т. е. П. А. Дилакторский). Н. Н. Бахтин в Слов. Венгерова (VI, 237) и Смирнов в Катал. (9, 11) ошибочно приписывают подпись кн. М. Н. Волконскому, за именем которого повесть действительно была издана в 1886 г.

В.=Влад. Галакт. **Короленко**

В.=Вас. Ник. **Кораблев**
«Славян. Изв.» 1914, №№ 3, 7. Ист.: ред. экз. «Славян. Изв.» в нашем собрании

В.=Влад. Карл. **Кузмани**
«Морск. Сб.» 1869, № 8. Ист.: Петров, 595; отд. II, 4

В.=Влад. Фавст. **Левитский**
«Р. Вед.» 1890, № 217. Ист.: сб. «Р. Вед.», 102

В.=Владимир Ильич **Ленин**
«Правда» 1912, №№ 66, 88, 96, 144, 181; 1913, №№ 13, 57, 61, 62, 84, 109; «За Правду» 1913, № 13; «Просвещение» 1913, № 4; «Наш Путь» 1913, №№ 5, 8; «Сев. Правда», 1913, № 23, 27. Ист.: Ленин, Соч., изд. 4, XVIII-XIX; Справоч. том, 129

В.=Вас. Викт. **Леонович**
«Самар. Газ.» Ист.: сбщ. С. Д. Балухатый

В.=Анат. Вас. **Луначарский**
«Вперед» (Женева) 1916, № 3

В.=Ив. Вас. **Лучицкий**
«Заря» (Киев) 1880, № 12. Ист.: Расшифр. по ред. экз. «Зари», сбщ. Ф. Ф. Максименко

В.=Ник. Ал-сеев. **Любимов**
«Р. В.» 1869, № 10: Гумбольдтов праздник. Ист.: Памяти Н. А. Любимова. Спб. 1897, 90

В.=Екат. Павл. **Майкова**
«Сем. Вечера» 1864; «Подснежник» 1858-62: статьи по воспитанию; — Как началась моя жизнь. Спб. 1864. Ист.: Голицын, 157; Карц. и Маз., 22; Венгеров, Слов., IV, отд. II, 1

В.=Влад. Влад. **Маяковский**
«Нов. Сатирикон» 1915, № 35

В.=Конст. Арс. **Михайлов**
«Стрек.» 1904-05. Ист.: сбщ. автора

В.=Влад. Ив. **Немирович-Данченко**
В моск. газ. 1880-90-х гг. Ист.: «Театр», 1940, № 3, 123

—**в**=Серг. Генн. **Николаев**
«Нов. Век» 1901. Ист.: ИРЛИ

В.=Ал-др Христоф. **Остенек** (Востоков)
«Спб. В.» 1812, №№ 5, 6, 352. Ист.: «Лит. В.» 1902, кн. VIII, 315; 1904, 183, 185

В.=Вас. Ал-сеев **Панов**
Биография Д. А. Валуева. М. 1846. Ист.: РБС, XIII, 262 (Б. Модзалевский)

В.=Вас. Серг. **Подшивалов**
«Чт. д. Вкуса, Раз. и Чув.» 1792-93; «Пр. и Пол. Препров. Врем.» 1794; 1796; «Новости Р. Лит.» 1802. Ист.: «Библиогр. Зап.» 1860, № 4, 104 (Дм. Кобеко); Неустроев; Карц. и Маз., 22; Венгеров, Слов., IV, отд. II, 1

В.=Конст. Петр. **Победоносцев**
«Гражданин» 1873. Ист.: «Лит. Наслед.» 1934, № 15, 125, 127, 129 (Л. Гроссман)

В.=Влад. Ал-др. **Поссе**
«Жизнь» 1902. Ист.: С.-д. изд., I, 25

В.=Вас. Ал-сеев. **Прокофьев**
«Буд.» 1877, № 23

В.=Ал-др Ник. **Пыпин**
«В. Европы» 1880, № 6; 1881, № 6; 1883, № 1. Ист.: Слов. Ак. Наук, II, 81, 83

В.=Влад. Ник. **Римский-Корсаков**
«Муз. Соврем.» 1915-17. Ист.: со слов А. Н. Римского-Корсакова

В.=**Роговской**
«Нива» 1881, № 9-10. Ист.: Ред. «Нивы»

В.=Петр Арс. **Романовский**
«Вечер. Москва» 1930-х гг.: шахматная информация

В.=Конст. Серг. **Рябинский**
«Волж. В.» 1896, № 40. Ист.: Агафонов, 53

В.=Мих. Ив. **Семевский**
«Р. Стар.» 1884, № 1. Ист.: Росп. «Р. Стар.»

В.=Влад. Ал-др. **Соколов**
«Буд.» 1880-х гг. Ист.: Карц. и Маз., 22

В.=Иерихсон Евс. **Спивак**
Ист.: Спис. ЛОДП

В.=Дм. Ив. **Стахеев**
«Нива» 1877, № 23; 1878, № 29. Ист.: «Ред. «Нивы»

В.=Вас. Ник. **Сторожев**
«Кн. В.» 1890-91; «Библиогр. Зап.» 1892. Ист.: сбщ. А. Н. Соловьев

В.=Вас. Ив. **Туманский**
«Благонамер.» 1818-23; «Одес. В.» 1828, № 28; «Лит. Газ.» 1830, № 57; 1831, № 4; 1841, № 17; «Лит. приб. к Р. Инвалиду» 1832 № 13; «Невский Альманах» на 1828 г.; «Сев. Цветы» на 1830 г. Ист.: Туманский, 331, 333-35, 341, 363, 374, 382 402-05, 410

В.=Бор. Исаак. **Утин**
«В. Европы» 1869, № 5. Ист.: ibid 1872, № 7, 473 (М. С [тасюлевич])

В***=Вас. Андр. **Ушаков**
«Галатея» 1829, № 4. Ист.: Смирнов, 429

В.=Вас. Апол. **Ушаков**
«Сев. Пчела» 1831, №№ 219 и 220. Ист.: «Лит. В.» 1902, кн. I, 6

В.=Влад. Конст. **Фролов**
«Пб. Лист.» 1870-1900-х гг.: музык. рецензии. Ист.: Карц. и Маз., 22

В.=Вас. Вас. **Хижняков**
«Товарищ» 1907: С выборов. Ист.: сбщ. автора

В.=Мария Абр. **Шмулевич**
Ист.: Катал. ЛОДП, 50

В.=Ипол. Вас. **Шпажинский**
«Развл.» 1878, №№ 30, 31. Ист.: Масанов, II, 186

В.=Мирон Конст. **Штейнфинкель** (Л. Владимиров)
«Нев. звезда» 1912, № 12. Ист.: «Звезда», в. VII, 276

В***=Вас. Карл. **Шульц**
«Морск. Сб.» 1851, № 8. Ист.: Петров

В.=Влад. Петр. **Щепотьев**
«Р. Вед.» 1893-97, 1907. Ист.: Архив «Р. Вед.»

В.=Влад. Ром. **Щиглев**
«Нива» 1874-75. Ист.: Быков, 363

В.=Вера Влад. **Языкова**
«Шут»; «Стрела» 1907

В.=Вяч. Евг. **Якушкин**
«Р. Вед.» 1889, № 337; 1893, №№ 92, 264, 273; 1898, №№ 247, 264; 1899, № 218; 1901, № 327. Ист.: Якушкин, 5, 9, 10, 18, 21

В. — см. еще **Кн. В.**

В. (автор повести «Отчего»)=Елиз. Ник. **Кондрашева**
«Р. В.» 1887, №№ 1-6: Дети Солнцевых. Ист.: «Лит. В.» 1904, 137; Архив Венгерова

—В. и Д. С.=Петр Андр. **Вяземский** и Дм. Петр. **Северин**
«В. Европы» 1809. Ист.: Карц. и Маз., 26

В. и Л.=Влад. Юльев. **Вадимов** и Ник. Мих. **Леонтьев**
Венера наших дней. Орг. фарс в 2 д....; Куртизанки двух тысячелетий. Этюд в 1 д. Ист.: Катал. ЛОДП, 13, 61

В. и О.=Бор. Ал-сеев. **Врасский** и Влад. Фед. **Одоевский**
Детская книжка для воскресных дней. Спб. 1833. Ист.: Ольхин, 41; отд. 11, 10, 29

В. А.=Влад. Моис. **Абросимов**
«Луч» 1912, № 56. Ист.: Ленин, Соч., изд. 3, XVI, 652, 661, 723

В. А.=Вас. Афан. **Авдеев**
Беллетристика

В. А.=Вит. **Авдеев**
«Кр. Газ.» 1923; «Зори» 1923-24. Ист.: ИРЛИ

В. А.=Валер. Конст. **Агафонов**
«Р. Богат.» 1897; «Мир Божий» 1902-904. Ист.: Ульяновы, II, 3, 5

В. А.=В. **Адамович**
«Нива» 1894, № 16. Ист.: Ред. «Нивы»

В. А.=Вас. Ив. **Адамович**
«Юрид. Библиогр.» 1886, № 7. Ист.: Венгеров, Источн., IV, 424

В. А.=Влад. Як. **Адарюков**
«Ст. Годы» 1915; «Среди Коллекц.» 1922; «Альманах Библиофила». Л. 1924; в сб. «Памяти Некрасова». М. 1928. Ист.: Орлов, Адарюков, 30

В. А.=В. **Азбукин**
«Орлов. Еп. Вед.» 1916. Ист.: ИРЛИ

В. А.=Влад. Степ. **Акимов**
В сб. «Красный цветок». Спб. 1889. Ист.: Гаршин, III, 534

В. А.=В. **Александров**
«Изба-Читальня» 1924

В. А.=Влад. Ал-др. **Александров**
Ист.: Катал. МОДП, 67

В. А.=В. **Алексеев**
«Библиограф» 1889. Ист.: ИРЛИ

В. А.=В. М. **Алексеев**
«Восток» 1920-х гг.; «Зап. Коллег. Востоковедов» 1929-30. Ист.: Егоров, 147, 238

В. А.=Вас. **Алексеев**
«Юн. Прол.» 1917

В. А.=Влад. Дм. **Аленицын**
«Нива» 1892, № 37; 1893, №№ 18, 26, 30; ЭСБ. Ист.: Ред. «Нивы»

В. А.=В. **Альтман**
«В. Книги» 1925

В. А.
В. А... } =Вас. Григ. **Анастасевич**
«Ж. Рос. Слов.» 1805, №№ 7, 10; «Сын Отеч.» 1819; «Отеч. Зап.» 1821, ч. VIII;—

Опыт российской библиографии В. Сопикова. [Подпись в конце V части]. Спб. 1821; Обозрение Кормчей книги в историч. виде. Спб. 1839. Ист.: Карц. и Маз., 22; «Лит. В.» 1904, VIII, 201

В. А.=Влад. Ал-др. **Андерсон**
«Осколки» 1881

В. А.=Влад. Максим. **Андерсон**
«Р. Библ.» 1912

В. А.=Вас. Вас. **Андреев**
«Р. Архив» 1867

В. А.=В. И. **Андреев**
«Нов. Обозр.» 1886, № 1045

В. А.=Влад. Ал-др. **Анзимиров**
«Р. Курьер»; «Р. Вед.»; «Смолен. В.»; «Бирж. Вед.»; «Р. Правда» и др. Ист.: Архив Венгерова

В. А.=В. И. **Анисимов**
ЭСГ

В. А.=Викт. Мих. **Аничков**
ЭСУч., I—V; «Р. Инвал.» 1863; «Соврем.» 1857 № 11. Ист.: «Лит. Наследство», т. 53-54, 1949, 279 («Соврем.»)

В. А.= Влад. Ив. **Анофриев**
«Р. Вед.» 1894, № 125

В. А.=Влад. Бониф. **Антонович**
«Киевл.» 1867; «Киев. Стар.» 1880-х гг. Ист.: Венгеров, Слов., I, 961; IV, отд. II, 1; VI, 234

В. А.=Влад. Конст. **Анфилов**
«Спб. Вед.» 1911-16; «Прир. и Люди» 1914. Ист.: ИРЛИ

В. А.=Влад. Ал-др. **Апушкин**
«Воен. Голос» 1900-х гг. Ист.: ВЭ, VI, 684

В. А.=Викт. Севаст. **Арефьев**
«Сарат. Лист.»; «Сарат. Дневн.» 1890-х гг. Ист.: Соколов, 55

В. А.=Вас. Серг. **Арсеньев**
«Лет. Пб. Родосл. Общ.» 1906, №№ I и IV; 1913. Ист.: сбщ. автора

В. А.=Викт. Ипат. **Аскоченский**
«Маяк» 1845; «Киев. Губ. Вед.» 1850-х гг.; — Воспоминания о Я. К. Амфитеатрове. Киев. 1854; В. Г. Григорович-Барский. Киев. 1854. Ист.: Венгеров, Книги I, 2; Шибанов, № 131, 3

В. А.=В. И. **Ассонов**
«Нар. Школа». Ист.: Карц. и Маз., 22. У Бооля (431) с ошиб. иниц. авт. «А. И.»

В. А.=Валер. Ник. **Астров**
«Большевик» 1924. Ист.: ИРЛИ

В. А.=Вас. Митр. **Базилевич**
«Борьба Классов» 1924, № 1; в сб. «Декабристы на Украине». Киев, 1926. Ист.: Ченцов, 599

В. А.=Арс. Ив. **Введенский**
«В. Европы» 1882, № 10 [у Барскова, 30, приписс. А. Н. Пыпину]; «Ист. В.» 1891, № 10; «Нива» 1893, № 4; 1894, №№ 26, 32, 40, 45; 1895, № 1. Ист.: Указ. имен. «Ист. В.»; Венгеров, Слов., IV, отд. II, 210. Ред. «Нивы». У Торопова в кн. «Нива» 1870-1899 (с. 327) приписано В. Д. Аленицину

В. А.=А. И. **Виноградов**
«Иркутск. Губ. Вед.» 1901-02. Ист.: Грибановский, ч. II, в. I, 44

В. А.=Ал-др Вас. **Гаврилов**
«В. Европы» 1875, № 2. Ист.: 50-летие Комиссии архива синода, 314

В. А.=Влад. Ал-др. **Гарлицкий**
«Хлыст» 1908, № 1. Ист.: сбщ. автора

В. А.=Вас. Андр. **Жуковский**
«В. Европы» 1811, № 10. Ист.: сбщ. А. В. Смирнов

В. А.=Викт. Ефим. **Зильберман**
«Чудак» 1929, № 50. Ист.: см. «Ардов В.»

В. А.=Вас. Серг. **Карцов**
«Шут» 1893, № 97. Ист.: см. «Асильсергеич. В.»

В. А.=Як. Евдок. **Коробов**
«Призыв» (Владимир) 1920-х гг. Ист.: сбщ. Л. С. Богданов

В. А.=Вас. Викт. **Леонович**
«Сибирь» 1890-х гг. Ист.: см. «Ангарский, В.»

В. А.=Влад. Ал-др. **Розенберг**
«Р. Богат.» 1897, № 11

В. А.=Влад. Арист. **Энгельсон**
Первое видение св. отца Кондратия. [Лондон]. 1854; Второе видение отца Кондратия. [Лондон]. 1854; Емельян Пугачев честному казачеству и всему люду русскому шлет низкий поклон. [Лондон]. 1854; Емельян Пугачев вторично шлет низкий поклон. Лондон. 1854. Ист.: Принадлежность произв. автору указ. в Словаре рев. деят., I, ч. II, 484

В. А. и Н. Е.=Валент. Ал-сеев. **Кожевников и...(?)**
Другая сестра. Драма в 4 д., пер. Ист.: Катал. МОДП, 83

В. А. и С. Ж.=...(?) и Серг. Ал-др. **Жебелев**
«Зап. классич. отд. РАО» 1904. Ист.: Список печат. трудов С. А. Жебелева. Л. 1926, 30

В. А. А.=Влад. Ал-др. **Апушкин**
«Лет. Войны с Японией» 1904. Ист: ИРЛИ

В. А. Б=В. А. **Бернадский**
«Волынь» 1890. Ист.: Карц. и Маз., 23

В. А. Б.=Вас. Андр. **Буров**
«Миссион. Обозр.» 1910-11. Ист.: ИРЛИ

В. А. В.=Викт. Ал-др. **Весновский**
Ист.: Архив Венгерова

В. А. Г.=Влад. Ал-сеев. **Гиляровский**
«Нов. Время» 1904, 6/X. Ист.: сбщ. автора

В. А. Г.=Викт. Ал-др. **Гольцев**
«Р. Мысль» 1889, 1891-93, 1895-1900 (и отд.) 1901, 1903, 1906. Ист.: Карц. и Маз., 23

В. А. Г.=Влад. Андр. **Грингмут**
Русские и евреи в нашей революции. М. 1907

В... А... Ж...=Вас. Андр. **Жуковский**
В журн. 1800-х гг. Ист.: Пономарев, 283

В. А. И.=А. И. **Виноградов**
«Иркут. Губ. Вед.» 1904. Ист.: Грибановский, II, вып. 2, 47

В. А. К.=Вен. Ал-др. **Казанский**
Ист.: «Кн. Лет.» 1912, 29727

В. А. К.=Валер. Ал-др. **Киприянов**
Очерки. Из записок В. А. К. Вып. I. М. 1882. Ист.: С. М. Житков, Биографии инженеров путей сообщения, вып. II. Спб. 1902, 70-72

В. А. К. — см. еще **Н. А. Д.** и **В. А. К**

В. А. Л.=В. А. **Лебедев**
«Автомобиль» 1902-03

В. А. М.=В. А. **Мадеран**
Детский театр. Спб. 1852. Ист.: Алексеева, 45, 129

В. А. М.=Влад. Ал-др. **Мазуркевич**
«Правит. В.» 1916. Ист.: ИРЛИ

В. А. М.=Венед. Ал-др. **Мякотин**
«Ист. В.» 1890, № 8. Ист.: Материалы для биографии А. С. Лаппо-Данилевского. Л. 1929, 12

В. А. М.=В. А. **Микеладзе**
НЭСБ, X: Винтовка... и др.

В. А. О.=Влад. Ал-др. **Орлов**
ЭВМН, I

В. А. П.=Ал-др Ив. **Виноградов**
«Влад. Еп. Вед.» 1897, №№ 8-10. Ист.: Смирнов, Влад. вед., 390

В. А. П.=Влад. Андр. **Пашкевич**
ЭВМН, I

В. А. П.=Викт. Степ. **Порошин**
О бездействующем избытке производительных сил. Спб. 1857. Ист.: Катал. Спб ун., I, 629, 684. У Пфаф (247) с ошиб. иниц. автора В. А.

В. А. П.=В. А. **Преображенский**
«Краевед. ЦЧО» 1930-31

В. А. П.=Вас. Ал-др. **Прохоров**
«Христ. Древн.» 1875. Ист.: Памяти И. И. Срезневского, кн. 1. Пг. 1916, 377

В. А. Р.=Викт. Ал-др. **Рышков**
«Сын Отеч.» 1897. Ист.: ИРЛИ

В. А. С.—Ф.=Влад. Ал-др. **Федоров**
Жених атлет... Шутка в 1 д. Ист.: Катал. МОДП, 93, 328

В. А. С.=Вас. Ал-сеев. **Слепцов**
«Соврем.» 1863, № 3. [В огл.] Ист.: «Лит. Наследство», т. 53-54, 1949, 285, 481

В. А. Т.=Георг. Петр. **Сыроватский**
«Охотн. Газ.»; «Прир. и Охота»; «Острогож. Листок»; «Охотн. Дело»; «Воронеж. Телегр.»; «Р. Охотник»; «Бирж. Вед.»; «Дон» и др. 1890-1900-х гг. Ист.: Архив Венгерова

В. А. Т.=В. А. **Терентьев**
Ист.: «Правда» 1917, № 23 (Спис. сотр.)

В. А. Т.=Вас. Арк. **Тимирязев**
«Ист. В.» 1893, прил.: Два поэта. Ист.: Указ. имен «Ист. В.»

В. А. Т.=В. А. **Тихова**
«Р. Богат.» 1903, № 8

В. А. Т.=Викт. Ал-др. **Тихомиров**
«Правда»; в сб. «Марксизм и ликвидаторство». Ч. II. Спб. 1914. Ист.: Ленин, Соч., изд. 3, XVII, 652, 668, 799

В. А. Т.=Влад. Ал-сеев. **Тихонов**
«Осколки» 1883. Ист.: ИРЛИ

В. А. Ч.=В. А. **Черкасов**
«Вече» 1909

В. А. Ш.=Нина Ник. **Васильева**
Маркиза. Пьеса в 1 д. Ист.: Катал ЛОДП, доп. IV

В. А. Щ.=Лидия Вас. **Хейсин**, по второму мужу Щеглова
«Образование» 1908. Ист.: Архив Венгерова; «Кн. Лет.» 1909, 26019

В. А. Ю.=В. А. **Юриевич**
«Шут» 1909-11; «Оса» 1911. Ист.: сбщ. ред.-изд. ж. «Оса» А. С. Лазарев. В картотеке ИРЛИ подпись в 1-м изд. прип. В. А. Юркевичу

В. А. Я.=Влад. Ал-сеев. **Яковлев**
«Новорос. Телегр.» 1880, № 1488; «Юг» 1882, № 1. Ист.: «Изв. Одес. Библиогр. Общ.» 1913, II, в. IV, 183; Памяти И. И. Срезневского, кн. 1, Пг. 1916, 344

В. Б.=В. **Бажанов**
«Сов. Сибирь» 1923. Ист.: ИРЛИ

В. Б.=Вас. Бор. **Бажанов**
«Христ. Чт.» 1825, ч. XX; — О вере и жизни христианской. Спб. 1859 [неск. изд.]; Нравоучит. повести для детей [неск. изд.]; Воскресный день. Спб. 1832 [неск. изд.] Ист.: Родосский, 29

В. Б.=Вас. Митр. **Базилевич**
В сб. «Декабристи на Украини». Киев. 1926. Ист.: Ченцов, Юбил. лит. о дек., 16

В. Б.=В. Н. **Балабин**
«Ж. Коннозав.» 1884, № 8: К вопросу о ремонтировании кавалерии степными лошадьми

В. Б.=В. **Баньковский**
«Туркест. Вед.» 1894

В. Б.=Валент. Дм. **Бараненков**
«Шут» 1912. Ист.: ИРЛИ

В. Б.=Влад. Ив. **Барвинок**
«Церк. Вед.» 1911. Ист.: ИРЛИ

В. Б.=Викт. Викт. **Бартенев**
«Р. Мысль» 1907, № 11; «Мин. Годы» 1908, № 10. Ист.: Архив Венгерова

В. Б.=Вас. Влад. **Бартольд**
«Зап. Вост. Отд. Р. Археол. Общ.» 1915, XXII, XXIII; ЭСБ: история Востока

В. Б.=Влад. Серг. **Баскин**
«Россия» 1883-84; «Р. Мысль» 1884, № 11; «Нов. Дня» 1885; «Нива» 1892, №№ 1, 3, 5, 6, 14, 43; 1893, №№ 3, 10; 1907, № 11; «Пб. Газ.» 1890-х гг.; 1904-05; «Воскресение» 1914. Ист.: Карц. и Маз., 23; Ред. «Нивы»

В. Б.=Влад. Павл. **Безобразов**
«Соврем. Лет.» 1863, №№ 22, 27. Ист.: Смирнов, Уроженцы, I, 127

В. Б.=В. **Беккер**
Решения алгебр. задач по университетской программе для гг. гимназистов и вообще желающих поступить в университет. М. 1867. Ист.: Катал. Спб. ун.., II, 31, 42

В. Б.=Висс. Григ. **Белинский**
«Молва» 1833-36; «Телескоп» 1833-34; «Лит. Газ.» 1840; «Соврем.» 1846-47; — Магдалина, соч. Польде-Кока. С фр. М. 1833. Ист.: Геннади, Спис. анон., 18; Белинский, I, 155, 184-249, 291-307; III, 7, 22, 41, 45, 54

В. Б.=Влад. Ефим. **Белинский**
«Судеб. Газ.»; «Юрид., Газ.»; «В. Финансов»; «Торг.-Пром.-Газ.»; «Варш. Дневн.»; «Нов. Время»; «Россия»; «Спб. Вед.» и др. Ист.: Архив Венгерова

В. Б.=В. **Беляев**
«Р. Воля» 1917. Ист.: ИРЛИ

В. Б.=Влад. Григ. **Бенедиктов**
«Искра» 1859, № 13. Ист.: Масанов, I, 4, 148

В. Б.=Влад. **Бенземан**
«Волга» 1863, № 43

В. Б.=Вас. Вас. **Берви** (Флеровский)
«Р. Богат.» 1880, №№ 5, 6. Ист.: Русанов, На родине, 232

В. Б.=Вас. Марк. **Березин**
«Владим. Еп. Вед.» 1888, №№ 5, 6, 13; 1890, №№ 7, 14, 15. 22. Ист.: Смирнов, Владим. вед., 328-29, 339

В. Б.=Валерий **Березкин**
РБС: Шашин, Н. С.; Швертфегер

В. Б.=Влад. Людв. **Беренштам**
«Киев. Стар.» 1892, № 6. Ист.: Лазаревский, Каталог

В. Б.=Вас. Лаз. **Берман**
«Р. Еврей» 1881, №№ 2, 5, 7, 50, 52, 82; в сб. «Палестина». Спб. 1884. Ист.: Лит. о евреях, 339, 473, 523, 524

В. Б.=Валент. Львов. **Бианки**
ЭСБ, XXIII и след.: зоология

В. Б.=Викт. Ив. **Бибиков**
«Всемир. Илл.» 1888, №№ 15 и 17. Ист.: Гаршин, III, 534

В. Б.=Вад. Иос. **Бик**
«Автон. Якутия» 1926-31. Ист.: Грибановский, I, 10, 38, 57; ч. II, в. I, 16, 31, 39, 84, 96 и др.

В. Б.=Вас. Ал-сеев. **Бильбасов**
«Р. Стар.» 1886-87. Ист.: Росп. «Р. Стар.» 1885-87, 3

В. Б.=Влад. Львов. **Биншток**
Ист.: Катал. МОДП, 115

В. Б.=Влад. Вас. **Бирюкович.**
«Р. Богат.» 1883, №№ 10-12; 1884, №№ 1, 2, 10; 1886, № 9; «День» 1888; «В. Европы» 1888, № 8; 1889, №№ 3-5; «Неделя» 1890; «Р. Школа» 1894; — Бумажные деньги. Спб. 1888. Ист.: Карц и Маз., 23

В. Б.=Вильг. Вильг. **Битнер**
«Научн. Обозр.» 1901, № 12; «Неделя» 1913. Ист.: Библиография периодики, 1. М. 1923, 47

В. Б.=Влад. Ив. **Блезе**
«Мирск. Толк» 1882, №№ 33, 34; «Свет и Тени» 1882, № 15

В. Б.=Варв. Ник. **Бобринская**
«Сев. Сияние» 1908. Ист.: ИРЛИ

В. Б.=Викт. Викт. **Бобынин**
ЭСБ: математика

В. Б.=Всев. Алаверд. **Богадуров**
«Муз. Образ.» 1925. Ист.: там же, 1927, № 1-2

В. Б.=В. **Богацкий**
«Торг. Ежег.» 1921

В. Б.=Вас. Ив. **Богданов**
«Искра» 1873, №№ 32-37. Ист.: Масанов, I, 143, 148

В. Б.=Влад. Влад. **Богданов**
ЭСГ; «Этногр. Обозр.» 1892, № 4; 1893, № 4; 1894, № 1; 1896, № 4

В. Б.=Вяч. Мих. **Боголюбов**
«Газ. д. Детей и Юнош.» 1913. Ист.: ИРЛИ

В. Б.=Влад. Герм. **Богораз** (Тан-Богораз)
«Сиб. Сб.» 1898. Ист.: Молодых, 12

В. Б.=Вас. **Богородский**
Новое зрелище вселенныя, представленное из царства природы... Пер. с нем. М. 1804 и 1811. Ист.: Геннади, Слов., I, 74

В. Б.=Вас. Конст. **Божовский**
Пьесы. Ист.: Катал. МОДП, 126

В. Б.=Вас. Конст. **Болдырев**
ЭВМН, VI

В. Б.=Влад. Дм. **Бонч-Бруевич**
«Своб. Мысль» (Женева) 1900, № 8; 1901, №№ 14-16; «Своб. Слово» (Лондон) 1901, № 1; 1902, №№ 1, 3; «Рассвет» 1904. Ист.: С.-д. изд. I, 36, 54

В. Б.=Влад. Егор. **фон-Бооль**
«Нар. Школа» 1870-х гг. и др. Ист.: Венгеров, Слов., V, 164

В. Б.=Влад. Ал-др. **Борисов**
«Владим. Губ. Вед.» 1846, № 47; 1847, № 16; 1848, № 41. Ист.: Смирнов, Владим. вед., 42, 45, 52

В. Б.=Влад. Л-нид. **Борисов**
«Ист. В.» 1899; «Изв. О-ва археол., ист. и этногр. Казан. ун-та» 1900. Ист.: Альфонсов, 86, 89, 92

В. Б.=В. **Борисовская**
«Нар. Соц. Обозр.» 1906. Ист.: ИРЛИ

В. Б.=Вас. Петр. **Боткин**
«Молва» 1836; «Телескоп» 1836; «Соврем.» 1850, № 2; Ист.; Ламбины 1856, 158

В. Б.=Влад. Феоф. **Боцяновский**
«Библиограф» 1890; «Ист. В.» 1890-х гг.; «Жив. Старина» 1893; «Ежег. Театров» 1893-94; «Лит. В.» 1901-02; «Мир Божий» 1902; «Русь» 1904; «Ж. Искус.» 1921; ЭСБ с XII и след.: русская история. Ист.: Карц. и Маз., 23

В. Б.=Влад. Богдан. **Броневский**
«Сев. Архив» 1827

В. Б.=В. **Бруевич**
«Р. Врач» 1909. Ист.: ИРЛИ

В. Б.=В. П. **Брусенин**
«Лен. Коммунар» (Якутск) 1922, № 63. Ист.: Грибановский, ч. II, в. I, 58

В. Б.=Вас. Вас. **Брусянин**
«Самар. Газ.»; «Самар. В.». 1890-91; «Книга» 1906-07; «Нов. Ж. д. Всех» 1909; «Совр. Мир» 1914; «Воля» 1917

В. Б.=Валерий Як. **Брюсов**
«Р. Спорт» 1889, № 37; «Лист. Спорта» 1891; «Ребус» 1900-902; «Р. Лист.» 1902-903; «Р. Архив» 1899-1903; «Нов. Время» 1901, № 9039; «Нов. Путь» 1903, № 3; «Весы» 1904-08; «Р. Вед.» 1915, № 138; «Изв. Моск. Лит.-худ. кружка» 1914-15; «Худ. Слово» 1920-21. Ист.: Архив Венгерова; сбщ. И. М. Брюсовой; Фомин, Пушкиниана 1911-17, 8, 11

В. Б.=В. **Бударевский**
«Странник» 1906, 1910. Ист.: ИРЛИ

В. Б.=Влад. Павл. **Булыгин**
«Сиб. Наблюд.»; «Спб. В.»; «Енисей» 1900-х гг. и др. сиб. изд. Ист.: сбщ. В. А. Долгоруков

В. Б.=Викт. Як. **Буняковский**
ЭСУч., VI

В. Б.=Викт. Петр. **Буренин**
«Зритель» 1863; «Нов. Время» 1880-х гг. Ист.: Катенев, 459

В. Б.=Влад. Петр. **Бурнашев**
«Сев. Пчела» 1826-34; «Отеч. Зап.» 1829 и 1840-х гг.; «Эконом» 1843; «Заря» 1871; «Р. В.» 1871; «Р. Мир» 1872, № 169; в сб. «Памятники нов. р. истории». Спб. 1872-73; — Обзор картинных галлерей Эрмитажа. Спб. 1833. Ист.: Межов, РИБ 1865—1876, II, 162; 1800-1854, II, 42, 110; III, 276

В. Б.=Вас. Вас. **Бутузов**
«Морск. Сб.» 1865, № 12. Ист.: Петров, 132; отд. II, 2

В. Б.=В. В. **Буш**
«Лит-ра и марксизм», 1928, № 4

В. Б.=Вас. Вас. **Буянов**
«Пб. Газ.» 1904, 1906. Ист.: ИРЛИ

В. Б.=Вадим Петр. **Быков**
«Прир. и Люди» 1912-14. Ист.: ИРЛИ

В. Б.=Иппол. Фед. **Василевский** (Буква)
«Стрек». Ист.: сбщ. А. С. Лазарев

В. Б.=Вад. Ал-др. **Ватин** (Быстрянский)
«Пг. Правда» 1919-22; «Изв. ВЦИК» 1921. Ист.: ИРЛИ

В. Б.=Ник. Ник. **Вентцель**
«Нов. Время» 1914. Ист.: ИРЛИ

В. Б.=Б. **Верендс**
«Воен. В.» 1921; в сб. «Очередные задачи». М. 1921

В. Б.=Ал-др Ив. **Герцен**
«Спб. Вед.» 1856, № 91; № 206: Оба лучше. Ист: «Помощь». Спб. 1903, 484 (М. Гершензон); «Лит. Насл.», т. 62, 338-339

В. Б.=Миней Изр. **Губельман** (Емельян Ярославский)
Катехизис. Киев. 1907. Ист.: «Прол. Рев.» 1930, № 5, (100), 228-49

В. Б.=Вас. Серг. **Карцов**
«Стрек.» 1884; «Развл.» 1887. Ист.: Карц. и Маз., 23

В. Б.=Вас. Павл. **Маслов-Стокоз**
«Утро России» 1910, № 77 (44). Ист.: см. «Батуринский, В.»

В. Б.=Влад. Ал-др. **Руднев** (Базаров)
«Волна» 1906, № 16; «Летопись» 1915. Ист.: см. «Базаров, В.»

В. Б.=Влад. Ив. **Сидоров**
«Солнце России» 1913. Ист.: ИРЛИ; см. еще «Баян Вадим»

В. Б.=Вас. Як. **Яковлев**
«Былое» 1906-07; ЭСБ, XXXIX: Шампань, Шампанье и др.; НЭСБ и др. изд. Ист.: Деят. рев. движ., III, вып. I, 337

В. Б. — см. еще **Петербургский старожил В. Б.**

В. Б. и Э. М.=Влад. Львов. **Биншток** и Эм. Эм. **Маттерн**
Месть отца. Драма в 5 д., с пролог. Пер. Ист.: Катал. МОДП, 163

В. Б. Б.=Влад. Дм. **Бонч-Бруевич**
«Сын Отеч.» 1899, №№ 188, 207, 288 и др.; «Нар. Хоз.» 1901, кн. V; «Жизнь» 1902, № 3 (июнь); В заруб. с.-д. листке «Рассвет» 1904. Ист.: Деятели рев. движ., V, в. I, 434

В. Б.-Б.=Влад. Дм. **Бонч-Бруевич**
«Рассвет» 1904. Ист.: С.-д. изд., I, 36, 54

В. В.=Вас. Влад. **Бартольд**
«Мусульм. Мир» 1917, I. Ист.: Л. Климович. Ислам в царской России. М. 1936, 383

В. В.=Висс. Григ. **Белинский**
«Телескоп» 1833, №№ 22 и 23. Ист.: Белинский, II, 25, 516

В. В.=Богд. Степ. **Бондарский**
«Летопись» 1906, № 34. Ист.: сбщ. автора

В. В.=Варл. **Ваганов**
Плач о Армении, из соч. славного армянского историка Моисеа Хоринацесса. Пер. Спб. 1786. Ист.: Сопиков, IV, 95

В. В.=Всев. Ив. **Вагин**
Ист.: «Изв. ВСОРГО», XIX, № 5, 83

В. В.=В. **Ваксель**
«В. Ест. Наук» 1854. Ист.: Сабанеев, 18

В. В.=В. **Валентинова**
«Земля и Воля» 1917. Ист.: ИРЛИ

В. В.=В. В. **Валь**
«Журналист» 1921; «Кр. Балт. Флот» 1924. Ист.: ИРЛИ

В. В.=Влад. Эд. **Вальденберг**
«Сев. В.» 1898. № 3

В. В.=Викт. Григ. **Вальтер**
«Р. Муз. Газ.» 1901-02

В. В.=Викт. Гавр. **Варенцов**
«Р. Беседа» 1857, № 2; «Библиогр. Зап.» 1859, № 11. Ист.: «Р. Архив» 1863, № 12, 1047; ред. расшифровка в ред. экз. ИРЛИ; у Карц. и Маз., 24 подпись в «Библиогр. Зап.» приписана В. И. Водовозову

В. В.=Викт. Ив. **Василенко**
ЭСБ, V и след.; история Полтавской и Черниговской губерний

В. В.=В. **Васильев**
«Голос» (Ярославль) 1911

В. В.=Вас. Павл. **Васильев**
«Нов. Время» 1875, № 64; ЭСУч., I-V Ист.: Катал. Спб. ун., I, 84, 89

В. В.=Вас. Григ. **Васильевский**
В Слов. Венгерова, т. II: о трудах П. В. Безобразова. Ист.: Шест

В. В.=Владисл. Вас. **Вашкевич**
РБС. Ист.: ЭСБ, доп. I, 374

В. В.=В. **Вебер**
«Общ. Питание» 1930

В. В.=В. **Вейнберг**
«Р. Слово» 1905. Ист.: Архив «Р. Слова»

В. В.=Вас. Львов. **Величко**
«Кавказ» 1897-99. Ист.: Шест

В. В.=Дм. Ив. **Вельяшев-Волынцев**
Лира, или собрание стихотворений. М. 1804. Ист.: Геннади. Слов., I, 141

В. В.=Всев. Сем. **Венгеров**
Пушкин, изд. Брокгауз-Ефрона, т. VI: Обнажившийся гроб Пушкина. Ист.: Фомин, Puschkiniana 1911-17, 6

В. В.=Вера Ник. **Вергун**
«Славянин» 1913. Ист.: ИРЛИ

В. В.=Вас. Ив. **Веретенников**
ЭСГ, XVIII и др.

В. В.=Вас. Андр. **Верещагин**
«Старые Годы» 1909, №№ 3-4

В. В.=Влад. Павл. **Верховский**
«Морск. Сб.» 1873, № 12; 1874, №№ 1, 2, 5. Ист.: Зеленой

В. В.=Викт. Ал-др. **Весновский**
«В. Землеустр. Сев.-Вост. Района»; «Екатеринб. Неделя»; «Матер. по изуч. Камск. Приуралья»; «Новости»; «Спб. Вед.»; «Урал. Жизнь» 1890-1900-х гг. Ист.: сбщ. автора

В. В.=Влад. Ив. **Вешняков**
«В. Европы» 1868, № 2. Ист.: Венгеров, Слов., V, 344

В. В.=Влад. Григ. **Виленц**
«Р. Вед.» 1901, № 76. Ист.: Сб. «Р. Вед.» 40

В. В.=В. **Вилич**
«В. Знания» 1916. Ист.: ИРЛИ

В. В.=Ник. Евстаф. **Вильде**
Успех. Ком. в 4 д. Пер. 1879. Ист.: Карц. и Маз., 24

В. В.=Влад. Бертольд. **Вильнер**
Ист.: Катал. МОДП 1926, доп. I

В. В.=Вас. Петр. **Виноградов**
«Христианин», 1915. Ист.: ИРЛИ

В. В.=Влад. Карл. **Витгефт**
«Морск. Сб.» 1875, №№ 10 и 11. Ист.: Зеленой

В. В.=Валер. Ал-др. **Вицкий**
«Морск. Сб.» 1859, № 8. Ист.: Петров, 561; отд. II, 4, 5

В. В.=Всев. **Вишневский**
«Кр. Балт. Флот» 1923-24. Ист.: ИРЛИ

В. В.=Вера **Владимирова**
Корниловщина и флот (Под вымпелом Октября). М. 1923

В. В.=В. В. **Внуковский**
ССЭ

В. В.=В. **Вогунин**
Переселенческий вопрос в Государственной Думе IV созыва. Итоги и перспективы. Спб. 1914. Ист.: Уральский округ и его районы, в. II. Уральск, 1929, 219

В. В.=Вас. Вас. **Водовозов**
«Наша Жизнь» 1906; «Р. Слово» 1907; «В. Европы» 1913-16; «Голос Мин.» 1913; «Соврем.» 1913-14; «Запросы Жизни» 1914; «День» 1916; ЭСБ, XVII: Либеральная партия. Ист.: ИРЛИ; Архив «Р. Слова»

В. В.=Вас. Ив. **Водовозов**
«Отеч. Зап.» 1870, № 5. Ист.: Карц. и Маз., 24; Языков, VI, 44

В. В.=Викт. Петр. **Воинов**
«Жало» (М). 1905. Ист.: сбщ. ред. журн. И. И. Власов

В. В.=Влад. Вас. **Воинов**
«Жив. Слово»; «Сатирикон» 1912; «Нов. Сатирикон» 1913-15; «Кр. Газ.» 1924. Ист.: ИРЛИ.

В. В.=Вас. Ал-сеев. **Волегов**
«Лит. Газ.» 1831, № 11.

В. В.=Валер. Ал-др. **Волжин**
«Судеб. Газ.» Ист.: ИРЛИ

В. В.=Викт. Лукьян. **Волошкевич**
Ист.: Архив Венгерова

В. В.=Влад. Мих. **Волькенштейн**
«Совр. Мир» 1908-15; ЛЭФр. Ист.: ИРЛИ

В. В.=Вацл. Вацл. **Воровский**
«В. Жизни» 1906

В. В.=Вас. Павл. **Воронцов**
«Вперед» 1870-х гг.; «Устои» 1882, № 7; «В. Европы» 1883, №№ 10-11; 1884, № 7; 1885, №№ 4-5, 7, 11-12; «Слово» 1881; «Отеч. Зап.» 1882-84; «Наблюд.» 1884-86; «Эпоха» 1888, № 1; «Сев. В.» 1880-х гг.; «Неделя»; «Р. Богат.» 1881, № 2; 1892-93; «Р. Мысль» 1894; «Нов. Слово» 1890-х гг.; «Р. Вед.» 1898, №№ 23, 48; 1899, №№ 192, 212; 1900, № 276; 1902, №№ 69, 123, 176, 183, 186; 1909, №№ 17, 119, 231, 256; «Соврем.» 1911-14; сб. «Щит» 1915; «Сев. Зап.» 1917; ЭСГ; в сб. «Итоги эконом. исследования России по данным земской статистики», I; в Слов. Венгерова, I, 576-577: Анисимов Иван Яковлевич;—Судьбы капитализма в России. Спб. 1882; Очерки кустарной промышленности в России. Спб. 1886; Крестьянская община. М. 1892; Прогрессивные течения в крестьянском хозяйстве. Спб. 1892; Наши направления. Спб. 1893; Наши разногласия. Спб. 1893, Мелкое производство в России. II. Артельные начинания русского общества. Спб. 1895: Очерки теоретической экономии. Спб. 1895; Социальное преобразование России. М. 1906; От семидесятых годов к девяностым. Сборник статей. Спб. 1907 и др.

В. В.=Ник. Ник. **Воронцов-Вельяминов**
«Москвит.» 1851-54, 1856; «Моск. В.» 1859, № 22: расск. об охоте. Ист.: Сабанеев, 18, 125; С. И. Романов, Словарь оружейной охоты. М. 1877, 68

В. В.=В. Г. **Высотский**
«Ж. Землевлад.» 1858, № 6; «Р. В.» 1850-60-х гг.; «Сел. Благоустр.» 1858. Ист.: Ламбины 1858, 81

В. В.=В. М. **Вышемирский**
«Паяцы» 1906. Ист.: ИРЛИ

В. В.=Вас. Лавр. **Вяткин**
«Туркест Вед.» 1897-1907, 1916. Ист.: Бетгер, Росп., 20-27, 29-32, 40

В. В.=Ромуальд Иос. **Гайкович**
Ист.: Архив Венгерова

В. В.=Викт. Дм. **Годжелло** (Викентьев)
«Моск. Илл газ.» 1890. Ист.: Карц. и Маз., 24

В. В.=Моис. Марк. **Гольдштейн** (Володарский).
«Рабочий» 1917. Ист.: «Правда» 1917, в. V, 331

В. В.=Вас. Вас. **Иванов**
«Морск. Сб.». 1870, № 2. Ист.: Петров, 240; отд. II, 4, 9

В. В.=Вас. Ал-сеев. **Маклаков**
«Р. Вед.» 1889, № 298. Ист.: сб. «Р. Вед.» 109

В.... В.=Влад. Ал-др. **Панаев**
Ист.: Быков, 363

В. В.=Викт. Вадим. **Подвицкий**
В сб. «Сознательная Россия», в. I. Спб 1906. Ист.: см. еще «Вадимов, В.»

В. В. Вас. Вас. **Розанов**
«Нов. Время» 1902, №9505; 1906, №11026; «Труд. Путь» 1907, № 5. Ист.: Цветков

В. В.=Питирим Ал-др. **Сорокин**
«Воля Народа» 1917. Ист.: см. «Вьюгов, Вадим».

В. В.=Вера Вас. **Тимощук**
«Р. Стар.» 1897, №№ 8-12. Ист.: Шест.

В. В.=Влад. Вас. **Трофимов**
«Зарево» 1906

В. В.=Вас. Вас. **Федоров**
«Искусство трудящимся» 1925 и в др. изд. Ист.: сбщ. И. В. Федоров

В. В.=Ник. Фед. **Хованский**
«Сарат. Дневн.»; «Волга» 1880-х гг. Ист.: Соколов, 55

В. В.=Вяч. Евг. **Якушкин**
«Р. Вед.» 1893, № 267: Алексей Никол Плещеев. Ист.: Якушкин, 10

В. В. и Х. Г.=Валент. Конст. **Вийченко** и Хрисанф **Гринев**
Маска красной смерти. Легенд. драма в 4 д. по расск. Эдг. Поэ. Перед... Ист.: Катал. ЛОДП, 159

В. В. А.=Вас. Вас. **Адикаевский**
«Стрек.» 1906. Ист.: ИРЛИ

В. В. Б.=Викт. Викт. **Бобынин**
ЭСБ, XX-XLI: математика. Ист.: ibid., XXIII и след. (спис. сотр.)

В. В. Б.=Влад. Влад. **Богданов**
«Землеведение» 1906-07. Ист.: Грибановский, I, 63

В. В. Б.=Вас. Вас. **Брусянин**
«Ист. В.» 1914. Ист.: ИРЛИ

В. В. Б.=Викт. Викт. **Буняков**
ЭВМН, I

В. В. Б. — см. еще **Н. А. Л. и В. В. Б.**

В. В. В.=Вас. Вас. **Витковский**
ЭВМН, IV и след.; ЭСБ: геодезия

В. В. В.=Влад. Вас. **Воинов**
«Сатирикон» 1909, 1912; «Нов. Сатирикон» 1913-15; «Кр. Смех» 1917; «Кр. Ворон» 1924. Ист.: ИРЛИ

В. В. В.=Влад. Мих. **Строев**
«Сев. Пчела» 1834-39; «Сын Отеч.» 1837; «Реп. Р. Театра» 1840; «Реп. и Пант.» 1841; «Иллюстрация» 1840-х гг.;—Сцены из петербургской жизни. 2 чч. Спб. 1835-1837; Биография Ал-дры Мих. Каратыгиной. Спб. 1845. Ист.: Геннади, Спис. анон., 42; Белинский, VII, 573; сб. «Памяти Л. Н. Майкова», 1902, 392

В. В. Г.=Валент. Владисл. **Гориневский**
«Образование» 1893. Ист.: ИРЛИ

В. В. Г.=Викт. Викт. **Гофман**
«Р. Лист.»; «Своб. Труд»; «Дело и Отдых»; «Москвич» 1900-х гг. Ист.: Архив Венгерова

В. В. Г.=Вас. Вас. **Григорьев**
«Берег» 1880, № 107: Русские стихотворцы в турецких переводах; ЭЛПл.; ЭСУч. Ист.: Веселовский, 0103

В. В. Д.=Влад. Валер. **Данилов**
«Жив. Старина» 1908; «Ист. В.» 1914. Ист.: ИРЛИ

В. В. Ж.=Викт. Вас. **Жуков**
«Пб. Газ.», 1885, № 131; «Буд.» 1891; «Родина» 1891. Ист.: Карц. и Маз., 24; ИРЛИ

В. В. З.=Влад. Фед. **Вельяминов-Зернов**
«В. Европы» 1809, № 8. Ист.: сбщ. А. В. Смирнов

В. В. И.=Влад. Павл. **Иваншин**
«Раб. Дело» (Женева) 1900-х гг. Ист.: сбщ. А. И. Попов

В. В. К.=В. В. **Волк-Карачевский**
ЭСГ. XX и XXVII

В. В. К.=Вас. Вас. **Князев**
«Кр. Газ.» 1923-24; «Кр. Ж. д. Всех» 1923;—Веселая книжка лев-трусишка. Пг. [1923]. Ист.: «Кн. Лет.» 1923, 8538; ИРЛИ

В. В. К.=Влад. Викт. **Корсаков**
«Р. Вед.» 1905, №1

В. В. К.=Всев. Влад. **Крестовский**
«Искра» 1859, № 44. Ист.: Масанов, I, 9, 154

В. В. М.=Вас. Вас. **Максимов**
ЭВМН, IV

В. В. Р.=Витольд Владис. **Руммель**
ЭСБ: генеалогия

В. В. С.=Влад. Дм. **Виленский** (Сибиряков)
«Сев. Азия» 1925. Ист.: сбщ. Н. В. Здобнов

В. В. С.=Вас. Вас. **Сиповский**
«Образование» 1892, 1894-95. Ист.: ИРЛИ

В. В. С.=Влад. Викт. **Сокольский**
«ЖМНП» 1895, №№ 1 и 3

В. В. С.=Викт. Влад. **Степанов**
Библиогр. обзор изданий Центрального статистического комитета. Ист.: ИРЛИ

В. В. Т.=Вера Вас. **Тимощук**
«Р. Стар.» 1885, № 2; 1893, № 7

В. В. Ф.=В. В. **Функе**
«Летучие альманахи» 1923. Ист.: ИРЛИ

В. В. Х.=Вас. Вас. **Хижняков**
«Наша Жизнь» 1906. Ист.: сбщ. автора

В. В. Ч.=Влад. Викт. **Чуйко**
«Всемир. Илл.» 1895. Ист.: Дилакторский, 61

В. В. Щ.—В. В. **Щербаков**
«Ж. Охоты.» 1875; «Прир. и Охота» 1878, 1881. Ист.: Сабанеев, 37, 64, 138, 421

В. В. Я.=В. В. **Яковлев**
НЭСБ, VI и след.: Блиндаж и проч.

В. Г.=Влад. Дм. **Бонч-Бруевич**
«Звезда» 1911, № 30

В. Г.=Григ. Сам. **Вольтке**
Ист.: Архив Венгерова

В. Г.=В. С. **Габо**
«Кн. и Рев.» 1922. Ист.: ИРЛИ

В. Г.=Вас. **Гаврилов**
«Пг. Правда» 1922; «Кр. Газ.» 1922. Ист.: ИРЛИ

В. Г.=Викт. Павл. **Гаевский**
«ЖМНП» 1830-40-х гг.; «Библиогр. Зап.» 1861, № 12. Ист.: Подпись в «Б. З.» расшифр. рукой П. А. Ефремова на принадл. ему экз., находящ. у Н. Н. Аблова

В. Г.=Влад. Ал-др. **Гарлицкий**
«Вост. В.» 1898; «Приволж. Край» 1900-х гг. и пьесы. Ист.: сбщ. автора

В. Г.=Влад. Ал-сеев. **Гатцук**
«Нов. Печати» 1896

В. Г.=Вера Ал-др. **Гельстрем**
«Нов. Время» 1906: перев. с англ.

В. Г.=Вас. Вас. **Генерозов**
«Коннозавод. и Спорт» 1907. Ист.: сбщ. В. А. Гиляровский

В. Г.=Вас. Вас. **Генерозов** и Влад Ал-сеев **Гиляровский**
«Ж. Спорта»; «Лист. Спорта» 1890-1900-х гг. Ист.: сбщ. В. А. Гиляровского

В. Г.=Вас. Петр. **Геннинг**
«Р. Школа» 1890. Ист.: Карц. и Маз., 24

В. Г.=Вас. Тим. **Георгиевский**
«Владим. Губ. Вед.» 1897-99; «Тр. Владим. Арх. Ком.» 1899;—Житие и подвиги Илариона, митрополита Суздальского. Вязники. 1894; Архимандрит Антоний, настоятель Флорищевой пустыни. Владимир. 1898. Ист.: Смирнов, Указ. Владим. вед., 393, 404

В. Г.=Влад. Ив. **Герье**
ЭСБ

В. Г.=Влад. Матв. **Гессен**
«Мир Божий» 1899. Ист.: ИРЛИ

В. Г.=Влад. Егор. **Гиацинтов**
Шварцвальдские разбойники. Драма в 3 д. и 5 карт. Ист.: Катал. МОДП, 328

В. Г.=Влад. Ал-сеев. **Гиляровский**
«Москва» 1882; «Моск. Лист.» 1882; «Осколки» 1882-84; «Буд.» 1883; «Развл.» 1891, № 20; «Р. Слово» 1900-х гг. Ист.: сбщ. автора

В. Г.=Влад. Петр. **Гирченко**
«Бур.-Монг. Правда» 1925; «Жизнь Бурятии» 1920-х гг

В. Г.=В. **Главырин**
«Кр. Газ.» 1924. Ист.: ИРЛИ

В. Г.=В. **Глаголев**
«Кр. Газ.» 1923. Ист.: ИРЛИ

В. Г.=В. П. **Глебов**
«Вят. Край» 1897. Ист.. Чарушин, I, 38

В. Г.=Вас. Серг. **Глинка**
«Искра» 1859, № 31. Ист.: Масанов, I, 7, 150

В..... Г.....=В. **Глуховцев**
«Прир. и Охота» 1885, № 8

В. Г.=Викт. Дм. **Годжелло** (Викентьев)
«Бирж. Вед.» 1910. Ист.: ИРЛИ

В. Г.=Влад. Митроф. **Голиков**
«Златоцвет» 1914; «Бич» 1917. Ист.: ИРЛИ

В. Г.=Викт. Фил. **Головачев**
«Морск. Сб.» 1866, № 12; 1877, № 1; 1879, №№ 6 и 10. Ист.: Петров, 576; отд. II, 5, 6; Зеленой

В. Г.=Влад. Ив. **Головин**
«Сев. Звезда» 1877. Ист.: Смирнов, 429

В. Г.=Вас. Сем. **Голубев**
«Сарат. Зем. Нед.» 1890-х гг.; «Наша Жизнь» 1906; «Товарищ»; «Столич. Почта» и др. Ист.: Соколов, 55; ИРЛИ

В. Г.=Вас. Вас. **Голубков**
«В. Восп.» 1892. Ист.: ИРЛИ

В. Г.=Влад. Авг. **Гольдштейн**
«Вольн. Слово» 1883, №№ 54-56. Ист.: сбщ. Б. П. Козьмин

В. Г.=В. Г. **Гольман**
«Сиб. Лист.» 1895. Ист.: Грибановский

В. Г.=Викт. Ал-др. **Гольцев**
«Р. Богат.» 1880 № 3; «Р. Вед.» 1882, 1884, 1886-93, 1895-900; «Земство» 1881, № 18; «Р. Мысль», 1880-82, 1884, 1895-906; «Юрид. В.» Ист.: Карц. и Маз., 24; Смирнов, 813

В. Г.=Вас. И. **Гомилевский**
«Сел. Хоз.» 1903; «Вед. Сел. Хоз. и Куст. Пром.» 1903

В. Г.=Вс. А. **Горбов**
«В. Книги» 1924

В. Г.=Вас. Петр. **Горленко**
«Моск. Обозр.» 1877; «Голос» начала 1880-х гг.; «Киев. Стар.» 1880-х гг.; «Р. Архив» 1892, № 7; «Нов. Время» 1897-1907; «Ист. В.» 1899, 1905. Ист.: «Нов. Время» 1907, № 11167 (некролог)

В. Г.=Валент. А. **Горянский**
«Нов. Сатирикон» 1913-15. Ист.: ИРЛИ

В. Г.=Влад. Адол. **Готвальд**
«Ж. д. Женщин». Ист.: ИРЛИ

В. Г.=Викт. Викт. **Гофман**
«Дело и Отдых» 1906, № 31

В. Г.=Вл. **Грен**
«Член Всех Партий» 1906

В. Г.=Вяч. Мих. **Грибовский**
«Нов. Время» 1902; «Ист. В.» 1904, 1907, 1912-14. Ист.: ИРЛИ

В. Г.=В. **Григорьев**
«Сиб. Лет.» 1916. Ист.: ИРЛИ

В. Г.=Вас. Вас. **Григорьев**
«ЖМНП» 1835; «Москвит.» 1846; «Соврем.» 1847, № 5; «Р. Дневн.» 1859, № 104; «В. Пром.» 1860, № 1; «Сев. Пчела» 1863, № 1; «Торг. Сб.» 1864, №№ 46, 48; «День» 1865; «Изв. РГО» 1865; ЭСУч, III-IV; в «Новорос. календаре» на 1841 г., 310-23: Несколько замечаний для желающих съездить в Константинополь. Ист.: Веселовский, 085, 087, 096, 098, 099

В. Г.=Вас. Никиф. **Григорьев**
Статистическое описание Нахичеванской провинции. Спб. 1833. Ист.: Н. И. Ушаков, История военных действий в Азиатской Турции в 1828 и 1829 гг. Спб. 1836, ч. I (XIII)

В. Г.=Вас. Ник. **Григорьев**
«Р. Вед.» 1889, №№ 183, 195, 206, 335; 1890, №№ 88, 123. Ист.: Архив «Р. Вед.»

В. Г.=Вл. С. **Григорьев**
«Р. Воля» 1917. Ист.: ИРЛИ

В. Г.=Влад. Андр. **Грингмут**
«Моск. Вед.» 1900-х гг.

В. Г.=Вас. Мих. **Грушко**
Ист.: Архив Венгерова

В. Г. =В. С. **Гурбан**
«Славян. Век.» (Вена) 1903, № 60

В. Г.=Висс. Як. **Гуревич**
«Сев. Зап.» 1915. Ист.: ИРЛИ

В. Г.=Пав. Ив. **Лебедев** (Полянский)
«Пролет. культура» 1918-20; «Веч. Звезда» 1918. Ист.: «Лит. Наслед.», № 55, 1948, 612, 614-15 и след.

В. Г.=Ник. Фед. **Насимович**

В. Г.=Григ. Спир. **Петров**
«Р. Слово» 1906, № 77

В. Г.=Ал-др Ал-сеев. **Плещеев**
«Театр. Мирок» 1885, № 11-12;—По случаю! Сцены из петерб. жизни в 1 д. Спб. 1885. Ист.: Катал. МОДП, 221

В. Г.=Влад. Вас. **Смирнов**
«Аргус»; «Нива». Ист.: сбщ. автор

В. Г.=Влад. Густ. **Тизенгаузен**
«Древности и Археол. В.» 1867. Ист.. ИРЛИ

В. Г. Б.=Вас. Гавр. **Балакирев**
«Ив.-Возн. Жизнь» 1911. Ист.: сбщ. И. А. Назаров

В. Г. Б.=Вера Ал-др. **Ганцова-Берникова**
В сб.: Декабристи на Україні. Київ, 1926. Ист.: Ченцов, Юбил. лит. о декабр., 14, 16

В. Г. Л.=Влад. Георг. **Леонтьев**
ЭВМН VII

В. Г. Р.=Вас. Григ. **Рубан**
В кн.: Сокровище Парнаса, или переводы лучших стихотворений г. Томаса. Спб. 1778: Ода господина Берлика. Пер. с фр. Ист.: Геннади, Спис. анон., 40

В. Г. Ш.=Варф. Григ. **Шевченко**
«Древ. и Нов. Рос.» 1876. Ист.: ИРЛИ

В. Д.=Влад. Дм. **Бонч-Бруевич**
«Жизнь» 1902. Ист.: С.-д. изд., I, 25

В. Д.=Эмман. Львов. **Гуревич**
«Раб. Дело» «Женева) 1899, № 2-3. Ист.: сбщ. А. И. Попов со слов автора; см еще «Даневич, В.»

В. Д.=Вас. Фед. **Давыдов**
«Морск. Сб.» 1858, № 2; 1860, № 4. Ист.: Петров, 64, 94; отд. II, 7

В. Д.=Влад. Ив. **Даль**
ЭЛПл., III; ЭСУч

В. Д.=Всев. Пиев. **Даневский**
«Курьер» 1880

В. Д. = Вас. Ст. **Данилов**
«Морск. Сб.» 1866, №№ 4, 7, 9 и 11. Ист.: Петров, 189, 190, 196; отд. II, 7

В. Д. = Викт. Ал-др. **Данилов**
«Ист. В.» 1912-13. Ист.: Белорус. библиогр., IV, 19, 82

В. Д.=Влад. Валер. **Данилов**
«Р. Филол. В.» 1912, №№ 1-2; «Ист. В.» 1915. Ист.: ИРЛИ

В. Д.=Викт. Влад. **Девель**
«Р. Школа» 1890-95

В. Д.=Влад. Осип. **Дембо**
«Журналист» 1920-х гг.; «Кр. Бессарабия» 1929

В. Д.=В. **Дембская**
«Врач. Газ.» 1931

В. Д.=Влад. Эд. **Ден**
«Р. Вед.» 1892, № 153. Ист.: Архив «Р. Вед.»

В. Д.=Вас. Вас. **Дерикер**
«Сев. Обозр.» 1849; «Сев. Пчела» 1860; «Блюститель Здравия и Хоз.» 1862; — Гомеопатическое лечение сибирской язвы. Спб. 1860. Ист.: Смирнов, 429; Катал. Спб. ун., I, 432

В. Д.=Влад. Фед. **Дерюжинский**
«Р. Вед.» 1884, №№ 250-51; 1893, № 99; 1910, № 155 и др.; «Р. Мысль» 1893, № 1; ЭСБ: вопросы полит. истории. Ист.: Сб. «Р. Вед.», 273; Архив «Р. Вед.»

В. Д.=В. **Дзержинский**
ЛЭ, II: Горецкий Максим

В. Д.=В. А. **Дитман**
«Р. Врач» 1908-09. Ист.: ИРЛИ

В. Д.=Вас. Аким. **Дмитриев**
«Сын Отеч...»; «Север»; «Р. Паломник»; «Пб. Лист.» 1900-х гг. Ист.: Архив Венгерова.

В. Д.=Вас. Як. **Добровлянский**
ЭСБ, XVIII и след.: лесное хозяйство

В. Д.=В. В. **Добровольский**
«В. Книги» 1925

В. Д.=Вас. Гавр. **Добронравов**
«Владим. Еп. Вед.» 1890, № 9; 1896, № 7; «Тр. Владим. Арх. Ком.» Ист.: Смирнов, Уроженцы, III, 70

В. Д.=Владисл. Ал-др. **Довгялло**
«Нива» 1890, № 30: Дочь полка. Ист.: Ред. «Нивы»

В. Д.=Всев. Ал-сеев. **Долгоруков**
«Сб. Наблюд.» 1890-1900-х гг.; «Сиб. Отгол.» 1906-07 и др.

В. Д.=Вас. Ник. **Доманицкий**
«Украина» 1907. Ист.: Комаров, 91
1907. Ист.: Комаров, 91

В. Д.=Влас. Мих. **Дорошевич**
«Волна» 1884-85; «Развл.» 1887; «Буд.» 1887, № 46; 1892-94; «Моск. Лист.» 1890; «Заноза» 1891; «Р. Слово» 1903, №№ 228, 279, 330. Ист.: Карц. и Маз., 24; Масанов, Чеховиана, I, 101

В. Д.=Влад. Ник. **Драшусов**
«Моск. Гор. Лист.» 1847

В. Д.=Вас. Павл. **Дроздов**
«Р. Вед.» 1910

В. Д.=Вас. Григ. **Дружинин**
«Библиограф» 1888

В. Д.=В. Ив. **Дудышкин**
Правила шахматной игры. Спб. 1843
Ист.: Пономарев, 283

В. Д.=Валент. А. **Дынник**
БСЭ: история лит-ры; ЛЭФр.

В. Д.=Вадим Ив. **Дьяконов**
«В. Театра» 1920, № 61: А. Ф. Писемский. Ист.: В сб.: Тургенев и его время. I. М.-П. 1923, 77 (П. Н. Сакулин)

В. Д.=Влад. Дм. **Коссинский**
Птенчик упорхнул. Ком.-водев. в 1 д. М. 1886 Ист.: Катал. МОДП, 243

В. Д.=Влад. Дан. **Спасович**
«В. Европы» 1866, №№ 1, 2, 4: Новейшая история Австрии. Ист.: Карц. и Маз., 24

В. Д. Д..... — см. **Кн. В. Д. Д.....**

В. Д. Л.=Влад. Дм. **Левинский**
«Буд.» 1888, № 39

В. Д. Н.=Вас. Ив. **Немирович-Данченко**
«Дом. Беседа» 1877; «Миссионер» 1877, № 7; «Сев. Звезда» 1877, № 34. Ист.: Межов, Сиб. биб., II, 427

В. Д. Т.=Влад. Ник. **Дьячков-Тарасов**
«Спутн. Чиновника»; «Рельсы»; «В. Чиновника»; «Париж. В.» Ист.: Архив Венгерова

В. Д. Т.=Влад. Дм. **Туров**
ЭВМН, VI

В. Е.=Вас. Ал-сеев. **Елагин**
«Москвит.» 1845, № 1. Ист.: Колюпанов, II, 71

В. Е.=Влад. Ник. **Елесин**
«Пг. Газ.» 1907, 1913, 1917; «Пг. Правда» 1922-23. Ист.: ИРЛИ

В. Е.=Вас. Ив. **Ельцинский**
«Моск. Мед. Газ.» 1867-74. Ист.: Карц. и Маз., 4

В. Е.=Вас. Парф. **Емельянович**
ПБЭ, IV. Ист.: ИРЛИ

В. Е.=Влад. Евгр. **Ермилов**
«Россия» 1880-х гг.; «В. Восп.» 1892; «Р. Вед.» 1890-х гг.; «Р. Слово» 1901, № 261; «Кр. Смех» 1915. Ист.: Смирнов, 429; Архив «Р. Слова»

В. Е.=Викт. Карл. **Ерштедт**
«ЖМНП» 1891, № 10; 1892, №№ 4, 9, 10. Ист.: Прозоров, 57

В. Е.=Вас. Степ. **Ефремов**
«Вост. Обозр.»; «Сибирь» 1890-х гг. Ист.: сбщ. А. И. Попов

В. Е.=В. Е. **Курлова**
«Моск. Илл. Газ.» 1890. Ист.: Карц. и Маз., 24

В. Е.=А. А. **Новиков**
«Ст. Владимирец» 1909-11 гг. Ист.: сбщ. Л. С. Богданов

В. Е.=Ив. Ив. **Петров**
«Морск. Сб.» 1882, №№ 8 и 11. Ист.: Зеленой

В. Е.=Серг. Иос. **Цедербаум (В. Ежов)**
«Дело Жизни» 1911, №№ 2, 4, 5, 8, 9; «Пед. Квалиф.» 1930

В. Е.=Вяч. Евг. **Якушкин**
«Р. Вед.» 1888, № 205. Ист.: Якушкин, 4

В. Е. Г.=В. Е. **Горинович**
«Якут. Край» 1907. Ист.: Грибановский, ч. II, в. 2, 56

В. Е. К.=**Вениамин** [Благонравов] **еп. Камчатский**
Беседа о вере с молоканами. Иркутск. 1880. Ист.: ИРЛИ

В. Е. К.=Вас. Егор. **Клюнин**
«Развл.» 1896-1902; «Развл. в Часы Отдыха» 1900-х гг.; Ив.-Возн. альманах «Силуэты» 1913. Ист.: Альб. «Развл.», 7

В. Е. К.=Евст. Вас. **Крылов**
«Р. Обозр.» 1897, №№ 1, 2. Ист.: Латышев, 239

В. Е. М.=В. Е. **Макаров**
«Старообр. Мысль» 1913. Ист.: Бенешевич 1913, 668

В. Е. Р.=Вас. Егор. **Рудаков**
«Спб. Вед.» 1911; «Ист. В.» 1912, № 3; ЭСБ. Ист.: Латышев, 324; ИРЛИ

В. Е. Т.=Всев. Евг. **Тимонов**
ЭСБ

В. Ж.=Ал-др Дм. **Градовский**
«Голос» 1878, №№ 205, 212, 221, 225; 1879, №№ 206, 239; 1880, №№ 253, 316; 1881, № 11; 1882, № 192. Ист.: Слов. Спб. ун., I, 215

В. Ж.=Викт. Всев. **Жерве**
РБС: Деденев, М. А.; Дубельт, Н. Л.

В. Ж.=Вас. Ив. **Жмакин**
«Древ. и Нов. Рос.» 1881, № 1; «Рус. Стар.» 1888, № 1. Ист.: Указ. к «Древ. и Нов. Рос.»

В. Ж.=Викт. Вас. **Жуков**
«Фонарь» 1905; «Свобод. Смех» 1905-06; в сб. «Петрушка»: Спб. 1905

В. Ж.=Влад. Иллар. **Жуков**
«Крым. В.» Ист.: Архив Венгерова

В. Ж.=В. **Жуковский**
Шесть видов Павловска, срисованных с натуры В. Ж... Спб. 1824

В. Ж.=Валент. Ал-сеев. **Жуковский**
«Зап. Вост. Археол. О-ва» 1890

В. Ж.=Вас. Андр. **Жуковский**
«В. Европы» 1803-13; «Нев. Зрит.» 1820-21;—Мальчик у ручья, Коцебу. Пер. М. 1801; Шильонский узник. Поэма лорда Байрона. Пер. с англ. Спб. 1822. Ист.: Пономарев, 283; Катал. Спб. ун., II 34, 41

В. Ж...=Вас. Андр. **Жуковский**
«Нов. Зрит.» 1820

В. Ж.=Вас. Павл. **Маслов-Стокоз**
«Прогресс» (Нью-Йорк) 1891-94. Ист.: см. «Жук., «Вас.»

В. Ж.=Вас. Вас. **Солдатов**
Ист.: Архив Венгерова

В. З.=Влад. Фед. **Вельяминов-Зернов**
«Спб. В.» 1812, № 5. Ист.: сбщ. А. В. Смирнов

В. З.=Влад. Конст. **Гейнс**
«Отеч. Зап.» 1877, № 5. Ист.: БЭ, XIX, 433

В. З.=В. С. **Завойко**
«Свобода в борьбе» 1917. Ист.: ИРЛИ

В. З.=Вас. Степ. **Завойко**
Впечатления моряка. Спб. 1840. Ист.: ИРЛИ

В. З.=Вас. Андр. **Загорский**
«Пр. и Пол. Препров. Врем.» 1795. Ист.: Неустроев, 767

В. З.=Вера **Заикина**
В альм. «Ночи безумные». Ист.: ИРЛИ

В. З.=Варф. Ал-др. **Зайцев**
«Р. Слово» 1864-65; «Знание» 1873, №№ 4, 6; «Общее Дело» (Женева) 1870-80-х гг. Ист.: Ламбины 1864, 240, 271, 272, 274, 307; «Лет. Марксизма» 1930, № 1 (XI), 143

В. З.=В. **Заломанов**
«Метеорол. В.» 1926

В. З.=В. И. **Залуцкий**
«Курск. Еп. Вед.» 1910. Ист.: ИРЛИ

В. З.=В. Ф. **Зарайский**
«Голос Истины» 1914; «Колокол» 1914-16. Ист.: ИРЛИ

В. З.=Викт. Ив. **Зарудный**
«Морск. Сб.» 1849, № 8; 1850, № 10; 1852, № 12; 1855, № 10; 1856, № 13; 1857, №№ 6, 7; 1880; № 10. Ист.: Петров; Зеленой

В. З.=Вера Ив. **Засулич**
«Соц.-Дем.» 1890; «Заря» 1901; в кн. Фр. Энгельса: Развитие научного социализма. Женева. 1884: от переводчика. Ист.: С.-д. изд., I, 36, 55

В. З.=В. **Зеленкевич**
«Морск. Сб.» 1855. Ист.: Смирнов, 429

В. З.=Вас. Адам. **Зеленко**
«Нов. Дет. Лит.» 1911; «Внешкол. Образ.» 1919

В. З.=В. **Зеленов**
«Прир. и Охота» 1881, № 11. Ист.: Сабанеев, 77

В. З.=Влад. Мих. **Зензинов**
«Якут. Окраина» 1914; «Дело Народа» 1917. Ист.: Грибановский, I, 73; ч. II, в. I, 4; ИРЛИ

В. З.=Викт. Троф. **Зенкевич**
Ист.: Катал. МОДП, 238

В. З.=Вениам. Сам. **Зив**
«Речь» 1910; «Наши Вед.» 1917. Ист.: ИРЛИ

В. З.=Влад. Троф. **Золотницкий**
Путешествие в другой свет. Пер. Спб. 1766; Наставление сыну. Екатеринослав. 1796. Ист.: Карц. и Маз., 25; «Р. Библ.» 1912, II, 77

В. З.=Влад. Раф. **Зотов**
В «Невском Альбоме» на 1846 год; «Пантеон» 1853; «Р. Стар.» 1874, № 12; «Нар. Школа» 1880-х гг.; «Ист. В.» 1880-93; «Наблюд.» 1885-86, 1888-90, 1894; «Неделя» 1887;—Петербургский театрал. Спб. 1843. Ист.: Указ. имен «Ист. В.»; Указ. к «Наблюдателю» 1882-1894, 8

В. З.=В. **Зубов**
По пути вперед (О новой форме взаимопомощи). Ставрополь-губ. 1908; Опыт краткого практич. руководства к учреждению и ведению кружков взаимопомощи. Ставрополь-губ. 1909. Ист.: Грици Мерк., 95

В. З.=Вл. **Зубрицкий**
«Прир. и Охота» 1881, №№ 8, 12

В. З.=Вас. Ефим. **Зюрюкин**
«В. Черниг. Зем.»; «Р. Вед.»; «В. Пенз. Зем.»; «Пг. Коопер.»; «С.-х. Кооперация»; «Олонец. Кооп.» 1910-х гг. Ист.: Соколов, 56

В. З.=В. **Зябликов**
«Развл.» 1865. Ист.: ИРЛИ

В. З.—см. еще **Лейтенант В. З.**

В. З. и Ф. К.=Викт. Троф. **Зенкевич** и Фед. Фед. **Комиссаржевский**
Идиот. Отрывки из ром. в 5 д. и 10 карт. Ист.: Катал. МОДП. 114

В. З. Ф.=Влад. Зин. **Фрейдберг**
«Автотр. Произв.» 1930

В. И.=Иппол. Ант. **Вернер**
«Р. Вед.» 1893, № 37. Ист.: Архив «Р. Вед.»

В. И.=Викт. Як. **Гликман**
«Голос Жизни» 1914. Ист.: см. «Ирецкий, В.»

В. И.=Влад. Евг. **Жаботинский**
«Южн. Обозр.» 1896, авг. (или сент.): ст. о вреде отметок в школе. Ист.: Архив Венгерова

В. И.=В. **Иванов**
«Школа и Жизнь» 1911. Ист.: ИРЛИ

В. И.=В. К. **Иванов**
«Р. Слово» 1860, №№ 8, 9; Русский театр. [**В огл.: В. И—в**]

В. И.=Вас. **Иванов**
Начертание о начале и успехах в устроении регулярного войска и морской силы в России. М. 1798. Ист.: «Р. Стар.» 1877, № 4, 590

В. И.=Влад. Троф. **Иванов**
С волками жить — по волчьи выть. Ком. в 1 д. Пер. с нем. Ист.: Катал. МОДП

В. И.=Вяч. Ив. **Иванов**
Сб. «Борозды и межи». М. 1916

В. И.=Влад. Павл. **Иваншин**
«Лист. Работника» 1898-99. Ист.: С.-д. изд., I, 22, 33, 34, 55

В. И.=Витольд Стан. **Игнатович**
«ЖМНП» 1864, № 5. Ист.: Геннади, Слов., II, 272

В. И.=Венедикт Ант. **Игнатьев**
В сев.-зап., сиб. и д.-вост. газ. и журн. 1920-х гг. Ист.: Игнатьев, Венедикт Антонович... [Листок]. Б. у. г. и м. п. [1929], 1

В. И.=Влад. Вас. **Измайлов**
«Патриот» 1804; «В. Европы» 1813-14; «Лит. Музеум» 1827. Ист.: Полуденский, 116, 119; Белинский, II, 557

В. И.=Влад. Степ. **Иконников**
«Ун. Изв.» Киев 1876; «Р. Стар.» 1870-80-х гг.; «Библиогр. Зап.» 1892. Ист: Катенев, 237; Ист.-стат. записки имп. ун-та св. Владимира. Киев 1884, отд. II, 52, 63

В. И.=Варв. Ив. **Икскуль-фон-Гильденбандт**
Изд. книг: Принцесса-ведьма, Андерсена. М. 1892; Пересилило. Расск. П. Боборыкина. М. 1892; Мать. Сказка Андерсена М. 1893; Великое горе, Н. Д. Бекарюковой-Гизетти. М. 1893 и 1896; Уменье — половина спасенья, Н. Д. Бекарюковой-Гизетти. М. 1893; Были и небылицы. М. 1891 и 1896. Ист.: Венгеров, Книги, II, 164; III, 371

В. И.=В. Д. **Иловайский**
«Р. Обозр.» 1876, №№ 11, 13. Ист.: ИРЛИ

В. И.=В. **Ильин**
«Тобол. Губ. Вед.» 1861-65; Памятная книжка на 1861-62 гг. Ист.: Межов, Сиб. биб., II. 385

В. И.=В. И. **Ильин**
«Голос Коопер.» (Саратов) 1928

В. И.=Влад. Петр. **Ильинский**
«Странник» 1906-09; «Церк. В.» 1906-08. Ист.: ИРЛИ

В. И.=Вера Мих. **Инбер**
«Нов. Зритель» 1926. Ист.: сбщ. А. Ю. Наркевич со слов автора

В. И.=Вадим Андр. **Ионов**
В сб. «Материалы к характеристике нашего хозяйственного развития». Спб. 1895

В. И.=Викт. Иос. **Иордан**
«Зритель» 1883; «Р. Вед.» 1889, № 227; 1900, № 213. Ист.: Сб. «Р. Вед.», 76; Архив «Р. Вед.»

В. И.=Влад. Ильич **Иохельсон**
«Вост. Обозр.» 1892, № 9; «Жив. Стар.» 1907; «Былое» 1907. Ист.: Слов. Ак. Наук, II, 135

В. И.=Влад. Ник. **Ипатьев**
ЭСБ, XXXIV и др.: химия

В. И.=В. **Исаенко**
«Нов. Книга» 1907

В. И.=Вас. Осип. **Ключевский**
«Правосл. Обозр.» 1871, № 1. Ист.: В. О. Ключевский. М. 1914, 443

В. И.=Над. Конст. **Крупская**
«Нев. Звезда» 1912, № 10. Ист.: Ленин, Соч., изд. 3, XXX, (VIII)

В. И.=Владимир Ильич **Ленин**
«Мысль» 1910, № 1; «Нев. Звезда» 1912, №№ 10-12, 18, 19, 21, 24, 25; «Правда» 1912-13, 1917; «За Правду» 1913, №№ 8, 22, 47; «Наш Путь» 1913, №№ 3, 9, 12, 15, 16, 28; «Просвещение» 1913, №№ 2, 3; 1914, №№ 4, 5; «Правда Труда» 1913, №№ 1, 2; «Раб. Правда» 1913, №№ 6, 9, 14, 22, 24, 29; «Сев. Правда» 1913; «Спутник рабочего» на 1914 г.; «Путь Правды» 1914, №№ 15, 17, 26, 49, 82; «Бакин. Рабочий» 1918, № 48; «Жизнь» 1924, № 1. Ист.: Ленин, Соч., изд. 4, XVIII, XIX и др.; Справоч. том, 129

В. И.=Влад. Ив. **Лихачев**
«В. Европы» 1868, №№ 1-4; 1869, № 7; 1871. Ист.: Стасюлевич, V, 118

В. И.=**Матвеев**
«Шут» 1883-85; «Осколки» 1887. Ист.: ИРЛИ; см. еще «Великий Индиктион»

В. И.=Влад. Ив. **Штейнгель**
«Заря» 1869, № 4; предисловие к «Запискам несчастного». Ист.: Ченцов, 150

В. И. А.=В. И. **Андреев**
«Нов. Обозр.» 1887, №№ 1080, 1084

В. И. А.=Влад. Ив. **Анофриев**
«Р. Вед.» 1897, № 189: Еще о летних школьных колониях; 1904

В. И. А.=Вас. Ив. **Афанасьев**
ЭВМН, I

В. И. В.=Всев. Ив. **Всеволодов**
ЭЛПл., I, II и др.

В. И. В.=Вас. Ив. **Обушный**
Ист.: Катал. МОДП, 147

В. И. Д.=Влад. Ив. **Даль**
ЭЛПл

В. И. И.=В. И. **Итин**
«Сиб. Огни» 1922

В. И. К.=Викт. Ив. **Крылов**
«В. Кар.-Мурм. Края» 1926

В. И. Л.=Влад. Ив. **Ламанский**
«ЖМНП» 1867, № 10; «Осьмнадц. Век», т. IV, М. 1869. Ист.: Слов. Ак. Наук, I, 393, 394

В. И. Л.=Валент. Ив. **Любомудров**
«Голос Жизни» 1905, от 4/XI. Ист.: Архив Венгерова

В. И. М.=Влад. Ив. **Массальский**
«Соврем.» 1906, № 19; «Нар. Газ.» 1906, №№ 167, 174, 177. Ист.: Архив Венгерова

В. И. М.=Влад. Изм. **Межов**
Алфавитный указатель к «Отеч. Зап.» за 1854, 1855, 1856, 1857, 1858 гг. Спб. 1860 [инц. не на т. л., а в конце книги на стр. 123]; Библиография за 1856 и 1857 гг., или указатель книг, составленный на основании источников, доставленных из Имп. Публ. Б-ки. М. 1859. Ист.: «Рос. Библиогр.» 1881, № 80 (4) (П. Библиограф). В библиогр. источниках первая книга в б. случ. указана с неверным т. л. [«Отеч. Зап.» за 1847-1859 гг.]

В. И. Н. Д.=Вас Ив. **Немирович-Данченко**
«Пб. Лист.» 1860-х гг.; «Всемир. Илл.» 1875, № 343. Ист.: Скроботов, 11

В. И. Н.-Д.=Вас. Ив. **Немирович-Данченко**
«Пб. Лист.» 1860-х гг.; «В. Европы» 1874, №№ 8, 9; «Всемир. Илл.» 1875. Ист.: Скроботов, 11; Катал. Спб. ун., II, 466, 707

В. И. О.=Вас. Ив. **Орлов**
Гусарская стоянка, или плата тою же монетой. Ком.-вод. в 1 д. Спб. 1836. Ист.: Катал. Спб. ун., I, 890

В. И. Р.=Влад. Ив. **Рамм**
Consilium fakultatis. Ком. в 1 д. Ист.: Катал. МОДП 1900, 83

В. И. Р.=Влад. Ив. **Родиславский**
На хлеб и на воду. Шут.-вод. в 1 д. М. 1873; Она его ждет. Шутка в 1 акте. Пер. с фр. М. 1873; то же 1896; Тонешь, топор сулишь, а вытащат — топорища жаль. Ком. в 5 д. Пер. с фр. М. 1873; Модные. Водев. в 1 д. Пер. с фр. М. 1874; Иван-Царевич. Волшеб. сказка в 7 карт. (Нов. изд.). М. 1897 и др. Ист.: В катал. МОДП (113, 179, 203, 297) указано за полным именем автора

В. И. Р. и М. В. К.=Влад. Ив. **Родиславский** и Мих. Вас. **Кириллов-Карнеев**
Федор Григорьевич Волков или русский театр полтораста лет тому назад. Пьеса в 2 д. М. 1900 [были и др. издания]. Ист.: Катал. МОДП, 256, 310

В. И. С.=Вас. Ив. **Семевский**
«Р. Стар.» 1886; «Сев. В.» 1887. Ист.: «Север.» (Вологда) 1923, кн. II, 61

В. И. С.=В. И. **Смирницкий**
Малорос. пословицы и поговорки. Харьков 1834. Ист.: Геннади, Спис. анон., 19

В. И. С.=Влад. Изм. **Срезневский**
«Зап. РТО». Ист.: Карц. и Маз., 26

В. И. С.=Всев. Изм. **Срезневский**
«Р. Стар.» 1892, № 3; «ЖМНП» 1893, № 5; НЭСБ, XVI: Домашнев С. Г. Ист.: Памяти И. И. Срезневского, кн. I, Пг. 1916, 355, 366

В. И. Ш.=Викт. Ив. **Шарый**
Указатель статей, помещенных в «Трудах импер. Вольно-Экономического Общества» за последние 15 лет издания. 1889-1903. Спб. 1904. Ист.: сбщ. Н. А. Королев

В. К.=Влад. Григ. **Виленц**
«Р. Вед.» 1899, № 352. Ист.: Архив «Р. Вед.»

В. К.=Эмман. Львов. **Гуревич**
Ист.: Деятели рев. движ., V, в. II, 863

В. К.=Над. Дм. **Зайончковская (Хвощинская)**
«Р. Вед.» 1878, № 158. Ист.: Пономарев, Писательницы, 66

В. К.=Плат. Памфил. **Иванов**
«Театр в Карикат.» 1914, № 5. Ист.: сбщ. Е. П. Иванов

В. К.=Влад. Ник. **Ивойлов (Княжнин)**
«День» 1913; «Соврем.» 1913; «Ист. В.» 1915-17. Ист.: см. «Княжнин, В.»

В. К.=Вен. Фед. **Каган**
ЭСГ; БСЭ: математика

В. К.=Вен. Ал-др. **Казанский**
Ист.: Катал. МОДП, 321

В. К.= В. С. **Казанцев**
«Р. Газ.» 1881, № 181, 188 и др.; «Р. Лист.» 1890. Ист.: Карц. и Маз., 26

В. К.=Влад. Влад. **Каллаш**
«Этногр. Обозр.» 1889-90; «Р. Мысль» 1898, № 3; 1899, «Р Вед.» 1891; 1901, №№ 320, 327; «Курьер» 1901, №№ 28, 98, 125-26, 132, 152, 264; «Голос Мин.» 1913; «Утро России» 1900-х гг.; предисл. к кн.: Хроника социалистич. движения в России. 1878-1887. М. 1906. Ист.: сбщ. Б. П. Козьмин; Масанов, Чеховиана, I, 90, 102; ИРЛИ; Архив Гослитмузея

В. К.=Вен. Як. **Канель**
«Р. Слово» 1901, № 264; 1902, № 2; «Истина» 1907; «Возрождение» 1909; в сб. «Вопросы дня». М. 1906. Ист.: Архив «Р. Слова»

В. К.=Вл. Абр. **Канторович**
«Друг Народа» 1917

В. К.=Вас. Вас. **Капнист**
«Аониды» 1797. Ист.: Неустроев, 805

В. К.=Вас. Назар. **Каразин**
Несколько предложений доброго гражданина. Одесса. 1842. Ист.: Геннади, Слов., II, 107; Сержпутовский, 124. У Ольхина (62) указ. за полным именем автора

В. К.= Вяч. Гавр. **Каратыгин**
«Весы» 1906, № 3-4; «Муз. Соврем.» 1915-17; «Речь» 1915-17; «Наш Век» 1918; «Ж. Искус.» 1923-24; «Кр. Газ.» 1924. Ист.: сбщ. А. Н. Римского-Корсакова

В. К.=Владисл. Мих. **Карлович**
«Инж. Ж.» 1863-65

В. К.=Вяч. Ал-сеев. **Карпинский**
«Вперед» 1905, № 14; 1906, № 1; «Соврем.» 1915; в кн.: К третьему съезду. Женева. 1905, 1-7: Об аграрной программе

В. К.=**В. Карпов**
«Пг. Правда» 1923. Ист.: ИРЛИ

В. К.=Вас. Серг. **Карцов**
«Стрек.» 1878, 1882-86; 1891, 1894. 1896-1900; «Осколки» 1881, 1884, 1886-1888; «Буд.» 1887-88; 1896, 1900; «Нов. Дня» 1887-88; «Развл.» 1889; ЭСБ, XV: Биографии р. писателей; Слов. Венгерова. Ист.: Карц. и Маз., 26

В. К.=Валент. Петр. **Катаев**
«Огонек» 1923. Ист.: ИРЛИ

В. К.=В. **Катынский**
«Прир. и Охота» 1880-81. Ист.: Сабанеев, 128

В. К.=Влад. Вас. **Качановский**
«ЖМНП» 1881, №№ 5, 10, 11; «В. Славян.» с 1888. Ист.: Архив Венгерова

В. К.=В. **Кашемиров**
«Пг. Правда» 1919. Ист.: ИРЛИ

В. К.=В. М. **Кашкаров**
«Изв. Общ. Слав. Культ.» I-II. Ист.: ИРЛИ

В. К.=Влад. Никит. **Кашперов**
«Искусство» 1883

В. К.=Вас. Влад. **Кашпирев**
«Заря» 1870

В. К.=Влад. Богд. **Каштерфельд**
ЭСБ

В. К.=В. **Квецинский**
«Театр и Искус.» 1898. Ист.: Томаш

В. К.=Вас. Афан. **Келтуяла**
«Р. Школа» 1896, № 3; «Нов. Время» 1897, №№ 7550, 7578, 7604, 7638; 1900, № 8583; БСЭ: биографии р. писателей. Ист.: Латышев, I, 375, 376

В. К.=Вас. Ив. **Кельсиев**
«Общее Вече» 1862, № 1. Ист.: «Лит. Наслед.», т. 41-42, 1941, 263, 595

В. К.=Владисл. Феоф. **Кеневич**
«Морск. Сб.» 1855, № 4; «Б-ка д. Чт.» 1857; ЭСУч., 1-III. Ист.: Петров; Смирнов, 813

В. К.=В. И. **Кербицкий**
«Изв. Общ. Изуч. Олон. губ.» 1913. Ист.: ИРЛИ

В. К.=Влад. Людвиг. **Кигн**
«Р. Богат.» 1884; «Неделя» 1893, №№ 16, 17, 19-32, 34 и 35. Ист.: Дилакторский, 61; Архив Венгерова

В. К.=Влад. Агафоник. **Кильчевский**
«Кооп. Жизнь» 1914. Ист.: ИРЛИ

В. К.=Вас. **Киприанов**
Календарь Брюсовской... 1726. Ист.: Геннади, Слов., II, 93; Карц. и Маз., 26

В. К.=Венед. Викт. **Кирилов**
ЭСБ. Ист.: ИРЛИ

В. К.=Влад. Влад. **Клопотовский**
«Нов. Вед.» 1918. Ист.: ИРЛИ

В. К.= В. **Клюев**
«Лит. Газ.» (Казань) 1921. Ист.: Мезьер, Слов. указ., I, 1093

В. К.=Вас. Осип. **Ключевский**
«Правосл. Обозр.» 1869, №№ 10, 12; 1870, №№ 2, 4; «Р. Мысль» 1891, № 7. Ист.: Ефремов, «Правосл. Обозр.» 1860-1870; Венгеров, Источн., III, 462

В. К.=Викт. Петр. **Клюшников**
«Нива» 1892, № 42. Ист.: Ред. «Нивы». У Торопова, «Нива» 1870—1899, (342), указ. за полным именем автора

В. К.=Вас. Вас. **Князев**
«Гном» (Ек-бург) 1906; «Застрельщик» 1906; «Поединок» 1906; «Скандал» 1906; «Сатирикон» 1909-12; «Солнце России» 1910; «Кр. Газ.» 1918; «Пг. Правда» 1922; «Кр. Ворон» 1922-23; «Кр. Ж. д. Всех» 1923. Ист.: ИРЛИ

В. К.=Влад. Ив. **Ковалевский**
С.-х. журн. 1880-х гг.; ЭСБ. Ист.: Катенев, 459

В. К.=Викт. Павл. **Коломийцев**
«Нов. Русь» 1909; «Бирж. Вед.» 1912; «День» 1912-18; «Новости» 1922. Ист.: ИРЛИ

В. К.=Влад. Ив. **Колосов**
«Твер. Губ. Вед.» 1890-х гг. Ист.: «Труды Владим. Уч. Арх. Ком.», IV, отд. III, 80

В. К.=Вас. Петр. **Колычев**
Театр. М. 1781; Развратность, исправляемая благомыслием. Ком. в 5 д. М. 1781; Тщетная ревность или перевозчик Кусковской. М. 1781; Труды уединения. М. 1781. Ист.: Губерти, II, 78; Карц. и Маз., 26

В. К.=Вас. Дм. **Комовский**
Немецкая словесность, соч. В. Менцеля. Пер. с нем. 2 чч. Спб. 1837-1838. В карт ИРЛИ ошиб. припис. Комаровскому

В. К.=Варв. **Конради**
«Нов. Обозр.» 1884, №№ 76 и 194

В. К.=Викт. **Константинов**
«Театр. Газ.» 1917. Ист.: ИРЛИ

В. К.=Влад. Петр. **Коньков**
«Сев. Край» 1905, №№ 118, 211, 244. Ист.: Огурцов, 167, 421

В. К.=Вас. Ник. **Кораблев**
«Изв. Спб. Слав. Благ. Общ.» 1903-04; «Правосл. В.» 1913; «Славян. Изв.» 1913. Ист.: ИРЛИ

В. К.=Вас. Дав. **Корганов**
«Нов. Обозр.» 1891

В. К.=Викт. Мих. **Коробков**
«Кат. и Ссылка» 1930. Ист.: Кантор, «Кат. и Ссылка» 1929-1930, 31

В. К.=Вас. Дм. **Коровин**
«Развл.» 1882, № 24; 1884, № 14. Ист.: Масанов, II, 244, 268

В. К.=Влад. Галакт. **Короленко**
«Новости» 1878, № 144; «Слово» 1879, № 7, «Р. Богат.» 1898, №№ 5, 11; 1899, № 2; 1904, №№ 5, 6; 1905. №№ 2-5; 1913; «Р. Вед.» 1902, № 78; 1903, № 153; 1910, № 13; **1911, № 156.** «Современность», 1906. Ист.: «Полтав. Губ. Вед.» 1902, № 77 (автор); «Мир Божий» 1902, кн. VII, отд. II, 52-54; Архив «Р. Вед.»

В. К.=В. **Коротыгин**
Тысяча один стих. Спб. 1861. Ист.: Шест

В. К.=Влад. Викт. **Корсаков**
«Р. Вед.» 1899, №№ 9, 19, 194; 1902, №№ 102, 159; 1904, № 353

В. К.=В. **Корсакова**
РБС: Долгоруков кн. Д. И.; Хитрово С. А. и др.

В. К.=Вален. Фед. **Корш**
«Моск. Вед.» 1853, № 76: Новый меновой банк в Марселе; «Атеней» 1858, №№ 28-31, 33; «В. Европы» 1876, №№ 1-4; 1877, № 1; 1878, №№ 8, 9, 12; 1879, №№ 2, 3, 9, 10; 1880, №№ 3, 5, 7-9; «Загран. В.» 1881-83. Ист.: Катал. «В. Европы» 1866-1890, 61, 66, 71, 76, 82, 162 (б. ч.—полное имя)

В. К.=Варв. Сем. **Костромина**
В сб. «Общее Дело». В. I. М. 1905: Школьные музеи

В. К.=Викт. Фед. **Костюрин**
«Р. Вед.» 1894, № 194; 1895, №№ 57, 225; «Сиб. Лист.» 1893-94. Ист.: Архив «Р. Вед.»; Грибановский, ч. II, в. 2, 60

В. К.=В. **Косухин**
«Родина» 1910-х гг. Ист.: ИРЛИ

В. К.=Всев. Порф. **Коховский**
«Пед. Сб.» 1864, № 1. Ист.: Комаров, 140

В. К.=Валент. Филип. **Кочаровский**
«Сын Отеч.» 1858. Ист.: сбщ. Б. П. Козьмин

В. К.=Валер. **Кошкин**
«Шут» 1911. Ист.: ИРЛИ

В. К.=В. А. **Краинский**
«Весть 1864, №№ 46, 48, 49; «Киевл.» 1864

В. К.=Вен. Юльев. **Крамник**
«Правда» 1891. Ист.: Карц. и Маз., 27

В. К.=Вас. Афан. **Крандиевский**
«Р. Вед.» 1890, №№ 316-17. Ист.: Архив «Р. Вед.»

В. К.=Влад. Павл. **Кранихфельд**
«Мир Божий» 1904; «Совр. Мысль» 1907-09, 1913-14

В. К.=Викт. Ал-др. **Красильников**
«На Лит. Посту» 1927

В. К.=Вас. Ив. **Красовский**
«Сын Отеч.» 1825, № 4; — Зима. Отрывок из сокр. пер. Ламбертовой поэмы с некрологиею пер. В. К. Спб. 1825. Ист.: «Библиогр. Листы» 1825, № 9, 125

В. К.=Влад. Марк. **Краузе**
В разных период. изд. 1890-х гг. Ист.: Латышев, 185

В. К.=Вас. Дм. **Крашенинников**
«Владим. Губ. Вед.» 1912-13; «Владим. Землед.» 1914; «Нар. Дело» 1917; «Изв. Владим. Губ. Союза Потр. Общ.» 1920; «Бюлл. Влад. Артсоюза» 1922; «Призыв» 1925. Ист.: Мал. и Богд., I, 122, 220, 246

В. К.=Вас. Вас. **Крестинин**
«Тр. ВЭО» 1793, ч. VII. Ист.: Неустроев, 119

В. К.=Всев. Влад. **Крестовский**
«Р. Слово» 1861, № 2

В. К.=В. **Криворотов**
«Ж. Охоты» 1877. Ист.: Сабанеев, 427

В. К.=В[лад. Викт.?] **Критский**
«Путев. Огонек» 1913; «Светоч» 1914. Ист.: ИРЛИ

В. К.=Влад. Як. **Кричевский**
«Нов. Время»: провинц. отд. и библиография. Ист.: Архив Венгерова

В. К.=Валер. Степ. **Кротков**
«Отеч. Зап.» 1873, №№ 5, 7; 1874, №№ 7-8; 1875, № 9. Ист.: Смирнов, Катал., 9, 27

В. К.=В. **Крупенин**
«Моск. Вед.» 1913. Ист.: ИРЛИ

В. К.=В. М. **Крутовский**
«Сиб. Зап.» 1916-18

В. К.=Викт. Ал-др. **Крылов**
«Ист. В.» 1892, №№ 4, 6; 1898, № 6. Ист.: Указ. имен «Ист. В.»

В. К.=В. **Крюков**
Новейшее начертание о шахматной игре, Л. К. де-ла Бурдоне. Пер. с фр. М. 1853. Ист.: И. Т. Савенков, К вопросу о эволюции шахматной игры. М. 1905, 105

В. К.=Вас. Степ. **Кряжев**
Англия и Италия, или историческое и политическое описание сих государств, соч. Г. Архенгольца. Пер. с нем. 6 чч. М. 1801; Разговоры французские и российские. М. 1804; Новые практические разговоры английские. М. 1811; Краткая российская грамматика. М. 1823 и 1828; Российская грамматика. М. 1834. Ист.: Геннади, Слов., II, 399, 412

В. К.=В. **Кублицкий**
История оперы в лучших ее представителях. М. 1874

В. К.=Викт. Раф. **Кугель**
«Издат. Дело» 1927

В. К.=В. **Куджиев**
«Раб. Звено» (Архангельск) 1924

В. К.=Вас. **Кудрявцев**
Изд. кн.: Краткая космография, математическая, физическая и политическая география всего земного шара. М. 1835. Ист.: Ольхин, 113; отд. II, 22

В. К.=Вас. Семен. **Кузиков**
Бог реки Немана и Наполеон. Ком. в 1 д., А. Коцебу. Пер. с нем. Спб. 1817. Ист.: Геннади, Слов., II, 195

В. К.=Вас. Конст. **Кузнецов**
«В. Кассы Взаим. Лит. и Уч.» 1914

В. К.=Вас. Конст. **Кузнецов**
«В. Яросл. Зем». 1904

В. К.=В. В. **Кузьмин**
«Моск. Вед.» 1887. Ист.: Карц. и Маз., 27

В. К.=Влад. Ник. **Куницкий**
«Жен. Образ.» 1890, № 1. В Архиве Венгерова указ. за подп. Вл. Н. К., т. е. за подписью, которая выставлена в оглавл. журнала, а не под статьей

В. К.=В. **Кунцевич**
«Нар. Дело» (Владимир) 1917, № 1; 1918, №№ 1, 3. Ист.: Мал. и Богд., I, 207, 215, 220

В. К.=Викт. Г. **Куприянов**
«Яросл. Колотушка» 1907

В. К.=Вас. Ив. **Куриленков**
«Кн. Новости» 1937-38; «Что читать» 1940

В. К.=Венед. Викт. **Курилов**
ЭСБ, XVI и др.

В. К.=Вас. Степ. **Курочкин**
«Отеч. Зап.» 1868, № 8; «Искра» 1871, № 18; «Бирж. Вед.» 1870-х гг. воскр. фельетоны. Ист.: Смирнов, 429; сбщ. П. В. Быков

В. К.=Вас. Ник. **Кутузов**
«В. Садовод.» 1890. Ист.: Карц. и Маз., 27

В. К.=Вильг. Карл. **Кюхельбекер**
«Сын Отеч.» 1819-20, 1822; «Благонамер.» Ист.: Ченцов, 394, 395, 397

В. К.=Вас. Ив. **Лебедев** (Кумач)
«Бич» 1918; «Крокодил» 1923, №№ 2, 39 Ист.: сбщ. автора

В. К.=П. **Лебедев**
«День» 1914. Ист.: ИРЛИ

В. К.=Владисл. Крескент. **Лукомский**
«Ст. Годы» 1911. Ист.: ИРЛИ

В. К.=Вас. Карл. **Шульц**
«Морск. Сб.» 1850-х гг. Ист.: Петров, отд. II, 23; РБС, XXIII, 524

В. К. — см. еще: 1) **Н. З.** и **В. К.**; — 2) **П. П. П.** и **В. К.**

В. К. А.=Влад. Конст. **Анфилов**
«Партизан» 1915; «Прир. и Люди» 1911, 1914; «Спб. Вед.» 1911-15. Ист.: ИРЛИ

В. К. А. М.=Ал-др Мих. **Романов**
Военные флоты и морская справочная книжка на 1894 год. М. 1894; то же на 1901 год. Спб. 1901; то же на 1903 год. Спб. 1903; То же на 1906 год. Спб. 1906. Ист.: Катал. Спб. ун., II, 94, 321, 402, 809

В.—К.—В.=Вас. Вас. **Князев**
«Буд.» 1910; «Пг. Правда» 1922. Ист.: ИРЛИ

В. К.—К.=Влад. Дм. **Кузьмин-Караваев**
«В. Европы» 1911. Ист.: ИРЛИ

В. К. Н.=Вяч. Ксав. **Недзвецкий**
«Вера и Церковь» 1903-05. Ист.: ИРЛИ

В. К. П.=Влад. Карл. **Петерсен**
«Ист. В.» 1883, № 3; 1888, № 5; 1891, № 6; 1892, № 5. Ист.: Указ. имен «Ист. В.»

В. К.-С.=Варв. Евгр. **Кардо-Сысоева**
«Р. Вед.» 1894, № 82; 1895; 1898, № 197 Ист.: Сб. «Р. Вед.», 80

В. К. Т.=Влад. Конст. **Трутовский**
«Археолог. Изв. и Зам.» 1897-98

В. К. Ш.=Вера Конст. **Шенфинкель**
«Археол. Изв. и Зам.». — Указатель книг и статей отдела имени князя Г. А Потемкина по истории и современному состоянию Новороссийского края. Херсон. 1913. Ист.: Максименко, 188

В. Л.=Наум Сем. **Броунд**
«Р. Слово» 1903, № 40. Ист.: Архив «Р. Слова»

В. Л.=Влад. Ал-др. **Вакулин**
«Театр и Искус.» 1899-1903

В. Л.=Вас. Львов. **Величко**
«Кавказ» 1897-98

В. Л.=Сем. Афан. **Венгеров** и Ник. Осип. **Лернер**
В кн. «Пушкин». Изд. Брокгауз и Ефрон, под ред. С. А. Венгерова, т. I. Спб. 1907, с. 294: прим. к «Изменам». Ист.: «Лг. Правда» 1928, № 36, Лит. прил. № 3 (в ст. Н. Лернера: «Блок и Пушкин»)

В. Л.=Вукол Мих. **Лавров**
«Р. Мысль» 1881-82, 1884-900. Ист.: Карц. и Маз., 27

В. Л.=Влад. Ник. **Ладыженский**
«Перестрой» 1906

В. Л.=Вас. **Лазаревич**
Добродетельная Розана. Спб. 1782. Ист.: Геннади, Слов., II, 213, 417

В. Л.=Влад. Фед. **Лазурский**
«Изв. Одес. Библиогр. Общ.» 1910-х гг. Ист.: Бенешевич 1913, 666

В. Л.=Вильг. Бор. **Лакиер**
«ЖМНП» 1856. Ист.: Катал. Спб. ун., II, 369

В. Л.=Влад. Ив. **Ламанский**
«В. РГО» 1859; «Чт. ОИДР» 1867, кн. I; ЭСУч. Ист.: Ламбины 1859, 174; Слов. Ак. Наук, I, 390, 393

В. Л.=Вас. Вас. **Латышев**
«ЖМНП» 1878, № 11; 1891-99; «Зап. РАО» 1886-87; «Уч. Зап. Казан. Ун.» 1891, №№ 1, 2, 6; «Гимназия» 1892, № 1; «Филол. Обозр.» 1893, 1897; «Одес. Нов.» 1894, № 3136; «Изв. Отд. Р. Яз. и Слов.» 1897, II; «Нов. Время» 1899, № 8405; «Изв. Археол. Комис.» 1902, в. II; 1910, в. XXXVII; «Изв. Ак. Наук» 1897. Ист.: Латышев, 101, 103—105

В. Л.=В. **Лебедев**
«В. Книги» 1925

В. Л.=В. А. **Лебедев**
«Автомобиль» 1903

В. Л.=В. В. **Лебедев**
«Р. Муз. Газ.» 1902, № 3

В. Л.=В. И. **Лебедев**
«Воля Народа» 1917; «Воля Страны» 1918. Ист.: ИРЛИ

В. Л.=Вас. Ив. **Лебедев** (Кумач)
«Нов. Сатирикон» 1914-17; «Бич» 1917. В карт. ИРЛИ. прип. В. П. Лебедеву

В. Л.=Викт. **Лебедев**
Картина красот и достоинств женщины, в нравственном и физич. отношении. Спб. 1849. Ист.: Катал. Спб. ун. I, 332, 411, 421

В. Л.=Влад. Петр. **Лебедев**
«Осколки» 1895. Ист.: ИРЛИ

В. Л.=Вас. **Левашов**
Новый театр воспитания, с фр. Спб. 1805. Ист.: Геннади, Слов., II, 221

В... Л...=Вас. **Левашов**
«Р. В.» 1813

В. Л.=В. Л. **Леви**
«Коммун. Дело» 1931

В. Л.=В. **Левин**
«Знамя Труда» 1918, № 166

В. Л.=В. **Левина**
Горе Натальи. Рассказ. Лондон. 1902

В. Л.=В. **Левинский**
«На Страже». Л. 1924. Ист.: «Кр. Библиотекарь» 1925, № 1, 112

В. Л.=Влад. Дмитр. **Левинский**
«Буд.» 1890-1908

В. Л.=Вас. Ал-сеев. **Левшин**
«Собеседник» 1774, XVI; «Что-нибудь» 1780; «Гор. и Дер. Б-ка» 1786, XII; «Рос. театр» 1787, VII;—Утренники влюбленного [М.] 1779; Траян и Лида, Трагедия в 5 д. Спб. 1780; Письмо содержащее некоторые рассуждения о поэме г. Вольтера. М. 1788; Беглец. Драма лирич. в 3 д., г. Седеня. Пер. Калуга. 1793; Труды. М. 1796; Поваренный календарь или самоучитель поваренного искусства. Пер. Спб. 1808; Пансальвин, князь тьмы. С нем. М. 1809. Ист.: Геннади, Спис. аннон., 30-32; Карц. и Маз., 27; Шкловский, 249

В. Л.=Вас. Сем. **Легкобытов**
ЭЛПл., V: Башкиры. Ист.: Якушкин, Обыч. право, II, 371

В. Л.=Вас. Викт. **Леонович**
«Вост. Обозр.» 1894; «Сибирь» 1897; «Нов. Лит.» 1907. Ист.: ИРЛИ

В. Л.=Влад. Ник. **Леонтьев**
«Голос» 1860-х гг.: корр. Ист.: Семевский, 10

В. Л.=Влад. Влад. **Лермантов**
«Техн. и Коммер. Образ.» 1914; ЭСБ: физика. Ист.: ИРЛИ

В. Л.=Влад. Викт. **Лесевич**
«Спб. Вед.» 1867, № 257; «В. Европы» 1882, №№ 2-3; «Заря» 1883, №№ 112, 147, 193; 1884, №№ 89, 162, 177; «Сев. В.» 1886, № 2; в кн. «Литературный сборник», изд. ред. «Восточ. Обозр.». Спб. 1885, 114-138: Первобытный буддизм

Ист.: Венгеров, Источн., III, 467; «Вопр. филэс. и психол.» 1891, № 8, 154

В. Л.=Вас. Ник. **Лешков**
«Москвит». 1851: рец. Ист.: РБС, X, 366; Языков, I, 29

В. Л.=Варв. **Лизогуб**
«Москвит». 1846, № 7

В. Л.=Вас. Ник. **Линд**
«Р. Мысль» 1901-05. Ист.: Ульяновы, II, 72, 75

В. Л.=В. **Линде**
«Техн. и Коммер. Образ.» 1913. Ист.: ИРЛИ

В. Л.=Вяч. Конст. **Лисенко**
«Киев. Газ.»; «Киев. Слово»; «Киевл.» 1901-03. Ист.: Архив Венгерова

В. Л.=В. **Литвинов**
Издал: Уединенные часы пустынника в хижине. М. 1815. Ист.: Геннади, Слов., II, 241

В. Л.=Влад. Серг. **Лихачев**
«Буд.» 1877, № 32, стих.: Три момента. Ист.: переп. в кн. автора: Сочинения и переводы. Изд. 2. Спб. 1891

В. Л.=Викт. Мих. **Лобанов**
«Лит. Газ.» 1929

В. Л.=Вас. Ник. **Лосев**
«Книгоноша» 1923-26; «Власть Советов» 1929

В. Л.=Влад. Павл. **Лукашевич**
«Ясная Поляна» 1862. Ист.: Толстой, XVIII, 627

В. Л.=Владисл. Крескент. **Лукомский**
«Гербовед» 1913

В. Л.=Валер. Викт. **Лункевич**
«Нов. Обозр.» 1890-х гг.; «Труд. Голос» 1913

В. Л.=Влад. **Львов**
«Кр. Студент» 1923. Ист.: ИРЛИ

В. Л.=В. А. **Любимов**
БСЭ: рус. лит-ра

В. Л.=Влад. Игн. **Любич-Романович**
Стихотворения А. Мицкевича. Пер. с польск. В. Л. Спб. 1829. Ист.: Гербель, Лицей, LVII

В. Л.=Вас. Львов. **Рогачевский**
«Совр. Мир» 1909-12; «Жив. Жизнь» 1913. Ист.: Бенешевич 1913, 680; ИРЛИ

В. Л.=Влад. Конст. **Фролов**
«Пб. Лист.» 1890-1900-х гг.; «Пг. Лист.» 1910-х гг. Ист.: «Пг. Лист.» 1915, № 49

В. Л.=Влад. Осип. **Цедербаум** (Левицкий)
«Правда» 1905, № 9-10; «Дело Жизни» 1907; «Наш Мир» 1907; «Соврем.» 1915; «Ист.-рев. Бюлл.» 1922; «Прол. Рев.» 1922

В. Л.=Серг. Порф. **Швецов**
«Степ. Край» 1896, № 9. Ист.: «Сиб. Жив. Стар.», в. VIII-IX, 258 (М. Азадовский)

В. Л. А.=Влад. Ив. **Анофриев**
«Р. Вед.» 1899, № 44

В. Л. Б.=Вильям Людвиг. **Беренштам**
«Киев. Откл.» 1904, № 135

В. Л. Б.=Влад. Львов. **Бинштох**
«Р. Вед.» 1891, №№ 37, 84, 115: рец. Ист.: Архив «Р. Вед.»

В. Л. Г.=Влад. Львов. **Геллер**
ЭВМН, IV

В. Л. К.=Владисл. Людвиг. **Котвич**
ЭСБ, XXXVII: Харакири

В. Л. К.=Вольфганг-Людвиг **Крафт**
«Спб. Вед.» 1778, май. Ист.: Неустроев, 242

В. Л. К. В. В. Р. М.=Авр. Степ. **Волков**
Существенное изображение естества народных обществ и всякого рода законов, соч. Юстия. Пер. с нем. М. 1770. Ист.: Сопиков, III, 78

В.—Л.—Н.=Пав. Влад. **Засодимский**
«Р. Богат.» 1881, № 4 Ист.: Дилакторский, 61

В. Л. Р.=Вас. Лаз. **Разиньков**
«Нов. Время» 1903-06

В. Л. Р.=Вас. Львов. **Рогачевский**
«Совр. Мир» 1911-12; «Луч» 1912, № 41; «Соврем.» 1913-14. Ист.: ИРЛИ

В. Л.-Р.=Вас. Львов. **Рогачевский**
«Совр. Мир» 1911-12; «Ежем. Ж.» 1915; ЭСГ, XXVII и XXVIII; Книга для чт. по истории нов. рус. лит-ры. Л. 1924. Ист.: «Ж. бібліотекознавства та бібліографіі» 1930, № 4, 70

В. Л. Т.=Вас. Лукич **Тиминский**
А был ведь мой! Водев. в 1 д. Варшава. 1888; Кто он? Оригин. ком.-шутка в 3 д. Варшава. 1888. Ист.: Катал. МОДП, 5, 140, 222, 281, 295

В. Л. Ч.=Влад. Львов. **Чебышев**
ЭВМН, I

В. Л. Ш.=Влад. Юльев. **Вадимов**, Ник. Мих. **Леонтьев** и Мих. Викт. **Шевляков**
Последние новости. Инсценир. газ. в 1 д.... Ист.: Катал. ЛОДП, 15

В. м.
В. М. } =Адольф Андр. **Бирштедт**
«Шут» 1883-86. Ист.: ИРЛИ; см. еще «Веселый меланхолик»

В. М.=Вера Мих. **Бонч-Бруевич**
«Работница» 1914

В. М.=Мих. С. **Валентинов**
«Пут. Огонек» 1910

В. М.=Лидия Ив. **Веселитская**
«В. Европы» 1891, №№ 2 и 3. Ист.: Венгеров, Слов., VI, 238 (Н. Бахтин); см. **еще «Микулич, В.»**

В. М.=Мих. Влад. **Грулев**
«Р. Вед.» 1904-05: корр. с театра воен. действий

В. М.=Ал-сей Ал-сеев. **Зеленецкий**
Стихи. Ист.: Д. Н. Садовников, Песни Волги. Спб. 1911, (III.) (Вас. Терновский)

В. М.=Вас. Абрам. **Маврицкий**
«Неделя» 1869, №№ 17-19

В. М.=Вас. Конст. **Магницкий**
«Изв. по Казан. Еп.» 1874, № 45; 1876, № 21; «Волж. В.» 1888, № 169; 1892, № 85; 1897, №№ 152. 285; 1898, №№ 246, 287. Ист.: Агафонов, 47

В. М.=Влад. Ал-др. **Мазуркевич**
«Осколки» 1896, 1902; «Стрек.» 1898-901, 1905-07; «Шут» 1898, 1900, 1904, 1911; «Нов. Время»; «Новости»; «Пб. Газ.»; «Пб. Лист.» 1900-х гг.; «Правит. В.» 1916. Ист.: сбщ. автора; ИРЛИ

В. М.=Вас. Ив. **Майков**
«Своб. Часы» 1763; «Смесь» 1769; «Труд. Муравей» 1771; «Собр. Новостей» 1776;

«Раскащ. Забавн. Басен» 1781; «Рос. Феатр» 1788, ч. XVIII; 1789, ч. XXX; — Торжествующий Парнас. М. 1775; Деревенский праздник. М. 1777; Ода о вкусе. Б. у. г. и м. печ.; Стихи на отшествие российск. флота из Ревеля в Средиземное море. Без указ. г. и м. печ. Ист.: Геннади, Слов., II, 274-75; Майков, 28; Губерти, II, 66; Семенников, Р. сатир. ж., 37

В... М.=Вас. Ив. **Майков**
«Расскащ. Забавн. Басен» 1781. Ист.: Неустроев, 323

В. М.=Влад. Влад. **Майков**
«Лит. В.» 1901. Ист.: ИРЛИ

В. М.=Влад. Ник. **Майков**
«Неделя» 1870, №№ 5-6

В. М.=Влад. Франц. **Майстрах**
Ист.: Архив Венгерова

В. М.=В. Е. **Макаров**
«Старообрядч. Мысль» 1913. Ист.: Иван Федоров первопечатник. М.-Л. 1935, 251

В. М.=Вас. Ал-сеев. **Маклаков**
«Р. Вед.» 1889, № 298. Ист.: Сб. «Р. Вед.», 109

В. М.=Влад. Вас. **Максаков**
«Кр. Архив»

В. М.=Викент. Вас. **Макушев**
«В. Европы», 1868, № 6; «Р. Мысль» 1881. Ист.: ИРЛИ

В. М.=Влад. Ник. **Макушин**
«Р. Вед.» 1911, № 225

В. М.=Варв. Григ. **Малахиева**
«Р. Слово» 1901, № 294. Ист.: Архив «Р. Слова»

В. М.=В. **Малеин**
«Твер. Коопер.» 1918, № 14-15. Ист.: сбщ. Н. П. Рогожин

В. М.=Вас. Фед. **Малиновский**
Рассуждение о мире и войне, ч. 2. Спб. 1798 [подпись в конце II ч.; 1 ч. анонимно]. Ист.: Геннади, Слов., II, 284

В. М.=Вас. Степ. **Малченко**
«Перм. Губ. Вед.» 1890-х гг.

В. М.=В. М. **Мальцов**
«Р. Зрит.» 1828

В. М.=Вас. Степ. **Маненков**
«Р. Слово» 1901, № 263. Ист.: Архив «Р. Слова»

В. М.=Вильо Петр. **Мансикка**
«Этногр. Обозр.» 1909, № 4. Ист.: сбщ. А. Н. Максимов

В. М.=Вен. Бор. **Маньковский**
«Нов. Дня» 1887, № 154. Ист.: Карц. и Маз., 28

В. М.=Викт. Ив. **Марданов**
О национальном воспитании. Одесса. 1914. Ист.: Латышев, 380

В. М.=В. С. **Марецкий**
«Зритель» 1862, № 21. Ист.: Ламбины 1862, 38

В. М.=В. П. **Марин**
«Ист. В.» 1914. Ист.: ИРЛИ

В. М.=Вас. Вас. **Марков**
«Спб. Вед.» 1875-78; «Неделя» 1878, № 1. Ист.: Быков, 363

В. М.=Вл. **Марков**
«Искра» 1859, № 49. Ист.: Масанов, I, 10, 157

В. М.=Влад. Вас. **Марковников**
«Спб. Вед.» 1899-1900: Из Карлсбада; О Китае; Из Белграда; Нечто о сербских делах

В. М.=Владисл. Ив. **Масальский**
«Изв. РГО» 1891; — ЭСБ, VIII: Геок-чай; IX: Гурлен; Гур-эмир и др.

В. М.=Влад. Дм. **Мачинский**
«Совр. Жизнь» 1906. Ист.: Ленин, Соч., изд. 3, X, 411, 416, 495

В. М. =Вас. Фед. **Машков**
«Нов. Время» 1889: По Абиссинии. Ист.: Карц. и Маз., 28

В. М.=Влад. Влад. **Маяковский**
«Нов. Сатирикон» 1915, № 33

В. М.=Вас. **Медведев**
Гражданин или рассуждение о политической экономии, из соч. Руссо. Спб. 1787. Ист.: Геннади, Слов., II, 301

В. М.=Влад. Давид. **Медем**
«Folkszeitung» [на евр. яз.] 1906, № 84: Неотложная задача. Ист.: Ленин, Соч., изд. 3, IX, 432, 552

В. М.=Вас. Степ. **Межевич**
Колосья. Сноп первый. Спб. 1842. Ист.: Геннади, Спис. анон., 15

В. М.=В. И. **Мельников**
«Изв. Арханг. о-ва изуч. рус. Севера» 1911. Ист.: Грибановский, ч. II, в. 2, 12

В. М.=Всев. Петр. **Мельницкий**
«Морск. Сб.» 1857, № 9; 1858, №№ 6, 9; 1859, № 4; 1860, № 4. Ист.: Петров

В. М.=В. И. **Менделеев**
ЭСБ

В. М.=Влад. Петр. **Мещерский**
«Гражданин» 1874. Ист.: ИРЛИ

В. М.=Всев. Фед. **Миллер**
«Этногр. Обозр.» 1891, кн. 9; 1896, кн. 1; 1901, кн. 3. Ист.: сбщ. А. Н. Максимов

В. М.=Влад. Павл. **Милютин**
«Рабочий» 1917. Ист.: «Правда», в. V, 392

В. М.=В. **Миткевич**
«Нива» 1893., № 19. Ист.: Ред. «Нивы»; Торопов, «Нива» 1870-1899, 348

В. М.=В. А. **Михайлов**
«Автомобиль» 1906

В. М.=Влад. Петр. **Михайлов**
«Загран. В» 1881

В. М.=Вас. Григ. **Михайловский**
«Р. Слово» 1913

В. М....=Вас. Як. **Михайловский**
«Дух. В.» 1864

В. М.=Викт. Мих. **Михайловский**
«Критич. Обозр.» 1880. Ист.: сбщ. Б. П. Козьмин

В. М.=Вас. Мих. **Михеев**
«Метеор» 1906-07

В. М.=Влад. Осип. **Михневич**
«Буд.» 1871, № 35; «Ист. В.» 1880-х гг. Ист.: Карц. и Маз., 28; Масанов, III, 75

В. М.=Влад. Варл. **Мияковский**
«День» 1913; в сб. «Декабристи на Украини». Киев. 1926. Ист.: Ченцов, Юбил. лит. о декабр., 6, 16

В. М.=Вас. Ив. **Модестов**
«Новости» 1880-х гг. У Быкова (363) автор назван Вас. Ал-сеевичем

В. М.=Вяч. Мих. **Молотов**
«Звезда» 1910-х гг.

В. М.=В. **Молчанов**
«Вестник» 1887

В. М.=Варвара Ал-сеев. **Мосолова**
«Р. Вед.» 1891; «Р. Богат.» 1894: переводы. Ист.: Архив «Р. Вед.»

В. М.=Вас. Ал-сеев. **Мукосеев**
«Р. Мысль» 1908. Ист.: ИРЛИ

В. М.=Вадим Степ. **Муралевич**
«Книгоноша» 1923

В. М.=В. **Муратов**
«Воен. Знание» 1921

В. М.=Всев. Сем. **Мурзаев**
«В. Пром.» 1920. Ист.: ИРЛИ

В. М.=Викт. Карл. **Мюр**
«Всемир. Илл.» 1879; «Нива» 1882: «Шут» 1884; «Стрек.» 1885; «Нов. Дня» 1887. Ист.: Ред. «Нивы»; Карц. и Маз., 28; ИРЛИ

В. М.=Венед. Ал-др. **Мякотин**
«Ист. В.» 1889, № 12; 1890, №№ 3-10; «Киев. Стар.» 1893.; «Р. Богат.» 1904, № 8-10; 1912, № 4; ЭСБ, V. Ист.: Указ. имен «Ист. В.»; Лазаревский, Каталог

В. М. — см. еще: 1) **Девица В. М.**;—2) **Кн. В. М.**; 3) **Слуга ваш В. М.**

В. М. А.=Викт. Мих. **Аничков**
ЭСУч

В. М. В.=Влад. Мих. **Воронов**
ЭВМН, III

В. М. Г.=Варв. Ник. **Мак-Гахан**
«Р. Вед.» 1883, №№ 275, 293, 301: Письма из Америки. Ист.: Сб. «Р. Вед.», 111

В. М. Д.=Вас. Макар. **Добровский**
«Филолог. Зап.» 1881, кн. 1. Ист.: Латышев, 136

В. М. Д.=Влас Мих. **Дорошевич**
«Развл.» 1880-х гг. Ист.: Карц и Маз., 28

В. М. К.=Владисл. Мих. **Карлович**
Исторические исследования служащие к оправданию старообрядцев. 3 тома. Москва — Черновицы. 1881, 1883, 1886; изд. 2. Черновицы. 1887; Апология Савватия старообрядч. архиепископа Московского. Черновицы. 1894; изд. 2. Черновицы. 1895. Ист.: Андерсон, 49. У Смирнова (429) прип. Ив. Тим. Верховскому

В. М. К.=Влад. Петр. **Мещерский**
«Гражданин» 1883-1910-х гг. Ист.: Катенев, 237

В. М. К.=Викент. Сем. **Мицкевич-Капсукас**
«Ком. Интерн.» 1929

В. М. Л.=Вукол Мих. **Лавров**
«Р. Мысль» 1885, 1890-94, 1896-900 [с 1890 в огл.]. Ист.: Карц. и Маз., 28

В. М. Н.=Влад. Мих. **Неклюдов**
Сказание о чудотворной иконе Боголюбской божией матери. М. 1882

В. М. О.=Влад. Марк. **Островский**
ЭСБ, XXX и след.: анатомия

В. М. Р.=Вера Митр. **Ремизова**
«Р. Мысль» 1886, 1892-93 [в огл.]

В. М. С.=Влад. Мих. **Саблин**
«Р. Мысль» 1891: перев.

В. М. С.=Вас. Мих. **Скворцов**
«Колокол» 1915. Ист.: ИРЛИ

В. М. С.=Влад. Мануил. **Сонкин**
«Визант. Врем.» 1901, кн. VIII: 1) Некролог И. Е. Троицкого; 2) Некролог Бориса, еп. Ямбургского. Ист.: ИРЛИ

В. М. С.=Вера Мих. **Спасская**
«Р. Мысль» 1889-96. Ист.: Слов. ОЛРС, 269

В. М. Ш.=Влад. Мих. **Шимкевич**
ЭСБ; НЭСБ: статьи по биологии и зоологии

В. М. Я.=Вас. Як. **Михайловский**
«Р. Стар.» 1890, № 12. Ист.: Карц. и Маз., 28

В. Н.=Ник. Ник. **Воскобойников**
«Р. В.» 1863, № 9. Ист.: Языков, II, изд. 2, 28

В. Н.=Вас. Назар. **Каразин**
«Москвит.» 1842, № 1. Ист.: Межов, РИБ 1800-1854, I, 227

В. Н.=Влад. Ник. **Корсаков**
«Р. Богат.» 1880, № 5. Ист.: ЭСБ, XVI, 342

В. Н.=Ольга Ник. **Михайлова**
«В. Европы» 1888, № 1. Ист.: Там же, 1888, № 5, прим. ред.

В. Н.=Влад. Дм. **Набоков**
«Речь» 1900-х гг.

В. Н.=Влад. Влад. **Назаревский**
«Моск. Лист.» 1890-х гг.: — Государствен. учение Филарета, митрополита Московского. М. 1883; изд. 2. 1885; Из истории Москвы. М. 1896. Ист.: Смирнов, 429. В 1914 г. в значительно дополненном виде вторая книга была издана за полным именем автора

В. Н.=Влад. Ив. **Нарбут**
«Соврем.» 1912. Ист.: Архив Венгерова; ИРЛИ

В. Н.=Вас. Троф. **Нарежный**
«Иппокрена» 1800, ч. VII; «Цветник» 1810. Ист.: Неустроев, 823; Карц. и Маз., 28

В. Н.=Влад. Павл. **Науменко**
«Киев. Стар.» 1890-х гг.; 1904, кн. II. Ист.: Кирилюк, 92

В. Н.=В. **Негрескул**
«Одес. В.» 1851, № 30

В. Н.=Влад. Ив. **Недзвецкий**
«Воен. Сб.» 1870-80-х гг.; «Пед. Сб.» 1884-85; 1913, № 11; «Лет. Войны с Японией» 1904

В. Н.=Вас. Серг. **Неклюдов**
«Р. Архив» 1872. Ист.: Росп. «Р. Архива» за 1863-1892, 1705

В. Н.=В. К. **Некрасов**
«Коммун. Хоз.» 1927-29

В. Н.=Влад. Ал-др **Нелидов**
Ист.: Катал. МОДП, 315, 347, 357

В. Н.=В. **Неручев**
«Ж. Охоты» 1876; «Природа» 1877. Ист.: Сабанеев, 431, 472

В. Н.=В. **Нестеров**
«Киев. Театр. Курьер» 1909

В. Н.=Вас. Мих. **Нечаев**
ЭСБ; НЭСБ: статьи по гражд. праву и биографии юристов

В. Н.=Влад. Ив. **Николаев**
«Сибирь» 1910, № 241. Ист.: Молодых, 43; Грибановский, ч. II, в. 2, 63

В. Н.=Викт. Ал-др. **Никольский**
«Век» 1907; «Р. Слово» 1909. Ист.: ИРЛИ

В. Н.=Влад. Вас. **Никольский**
Идеалы Пушкина. Спб. 1887. Ист.: Смирнов, 429

В. Н.=Влад. Капит. **Никольский**
БСЭ: этнология

В. Н.=Вас. Мих. **Новицкий**
«Наш Край» (Тобольск) 1924. Ист.: «Краеведение» 1927, № 4, 520

В. Н.=Викт. Ф. **Новицкий**
«Лет. Войны» 1914. Ист.: ИРЛИ

В. Н.=Ник. Дм. **Носков**
«Стрек.» 1907. Ист.: см. «Новоселов, Вл.»

В. Н.=Ал-др Ник. **Пыпин**
«В. Европы» 1888, № 2: Народность и народничество. В Слов. Ак. Наук (II, 91) ошиб.: Н. В.

В. Н.=Вас. Ник. **Соловьев**
«Волж. В.» 1890-х гг.

В. Н.=Вас. Ник. **Сторожев**
«Библиогр. Зап.» 1892. Ист.: сбщ. А. Н. Соловьев

В.—Н.=Вас. Ник. **Сторожев**
«Кн. В.» 1890

В. Н. Г.=Вас. Никиф. **Григорьев**
ЭЛПл.: Абаза (Абадза); Абазехи; Абхазия; Агджакала; Адербаэджан и мн. др.

В. Н. Д.=Вас. Ив. **Немирович-Данченко**
«Нива» 1871-73; 1893, № 4; «Гражданин» 1872-73; «Всемир. Илл.» 1875; «Живоп. Обозр.»; «Моск. Илл. Газ.» 1891, № 60 и др. Ист.: Ред. «Нивы»; Катенев, 237; Торопов, «Нива» 1870—1899. Многие произведения, помещ. за этою подписью, были потом перепеч. в отд.-изд. сборниках автора

В. Н.-Д.=Вас. Ив. **Немирович-Данченко**
«В. Европы» 1874; «Нива» 1876, 1893; «Пчела» 1877; «Нов. Лит.» 1921; «Лит. Зап.» 1922. Ист.: Смирнов, Катал., 9

В. Н. И.=В. Н. **Износков**
«Прир. и Охота» 1881. Ист.: Сабанеев, 77

В. Н. К.=Вас. Ник. **Китаев**
ЭВМН, IV

В. Н. К.=Вас. Ник. **Кораблев**
«Лит. В.» 1901, №№ 2 и 3. Ист.: Дилакторский, 61

В. Н. М.=Влад. Нарк. **Мамин**
«Урал» 1897-98; «Урал. Жизнь». Ист.: Богословский, 102 и сбщ. В. А. Весновского

В. Н. П.=Ник. Петр. **Вишняков**
«Голос Мин.» 1915, № 6. Ист.: сбщ. автора

В. Н. П.=Влад. Ник. **Перетц**
«Сев. Курьер» 1900. Ист.: сбщ. Б. П. Козьмин

В. Н. П.=В. Н. **Попов**
«Колокол» 1916. Ист.: ИРЛИ

В. Н. С.=Григ. Фед. **Квитка** (Основьяненко)
«Соврем.» 1838, XI; 1839, XIII-XV. Ист.: Тарнавский, 15, 16, 74; Указ. к «Соврем.» 1836-45, 58

В. Н. С.=В. Н. **Смирницкий**
«Телескоп» 1834; — Малороссийские пословицы и поговорки. Харьков. 1834; Малороссийские пословицы, собранные В. Н. С. Харьков. 1848. Ист.: РБС, III, 161. У Геннади в Списке анон. (19) первая книга указ. за подп. «В. И. С.»; в катал. Спб. ун. (I, 686, 770) за подп. **«В. С.»**

В. Н. С.=Вас. Ник. **Соловьев**
«Волж. В.» 1890-х гг.

В. Н. С.=Вас. Ник. **Сторожев**
«Кн. В.» 1890-91; «Библиогр. Зап.» 1892, №№ 8, 10, 11; «Р. Вед.» 1896; «Ж. д. Всех» 1903; «Правда» 1904. Ист.: Дилакторский, 61

В.-Н.-С.=Вас. Ник. **Сторожев**
«Кн. В.» 1890

В. Н. С.=Вит. Ник. **Суханов**
Ист.: Катал. МОДП 1926, доп. 1

В. О.=Влад, Дм. **Бонч-Бруевич**
Ист.: сбщ. автора

В.. О...=Иос. **Восленский**
«Друг Юнош.» 1800. Ист.: Карц. и Маз., 28

В. О.=Викт. Иос. **Иордан**
«Р. Слово» 1901, № 352. Ист.: Архив «Р. Слова»

В. О.=Викт. Петр. **Обнинский**
«Р. Вед.» 1906, №№ 229, 233, 237

В. О.=Влад. Ал-др. **Обручев**
«В. Европы» 1882. Ист.: ИРЛИ

В. О.=Влад. Афан. **Обручев**
«Природа» 1921. Ист.: ИРЛИ

В. О.=Вас. Вас. **Огарков**
«Буд.» 1883, № 43; 1884, № 50; «Стрек.» 1880-х гг.; «Р. Богат.» 1894, № 10. Ист.: Архив Быкова. У Карц. и Маз. (28) припис. В. В. Огареву; в карт. ИРЛИ припис. В. Я. Оранскому

В. О.=Влад. Влад. **Оловенников**
«Вече» 1906-07

В. О.=Влад. Петр. **Ольшевский**
«Воен. Сб.» 1885, № 4; 1887, № 12. Ист.: Сержпутовский, 124

В. О.=В. **Омелянский**
«Волын. Губ. Вед.» 1870-х гг. Ист.: Венгеров, Слов., VI, 238 (Н. Бахтин)

В. О.=В. В. **Опочинин**
«Нов. Время» 1914-15. Ист.: ИРЛИ

В. О.=В. **Ореус**
«Р. Стар.» 1884, т. XLIII: Воспоминание о походе 1877 г. Ист.: Росп. «Р. Стар.» 1870-84, 31

В. О.=Влад. Ив. **Орлов**
«Наблюд.» 1880-х гг., в отд. «Фонограф». Ист.: Карц. и Маз., 28

В. О.=Венед. Петр. **Орлов**
«Р. Инвалид» 1863, № 180: Письмо из Варшавы к редактору «Рус. Инвалида» [об устройстве рус. школ в Царстве Польском]; «Моск. вед.» 1863, № 248: Из. Варшавы [об устройстве рус. элементарной школы в Варшаве]

В. О.=Влад. Петр. **Осетров**
«Нов. Восток» 1924. Ист.: Егоров, I, 76, 238, 248

В. О.=В. **Островский**
«Голос Руси» 1916. Ист.: ИРЛИ

В. О.=Викт. Петр. **Острогорский**
«Время» 1861, № 8; «Р. Мысль» 1884, № 12; «Дело» 1886, №№ 1, 2; «День» 1888, № 64; «Мир Божий» 1892, №№ 4, 5. Ист.: «Мир Божий» 1902, № 5, с. 6-7; Карц. и Маз., 28

В. О.=Влад. Конст. **Охочинский**
«Среди Коллекц.» 1922; «Б-ковед и Библиогр.» 1930, № 1-2; «Сов. Коллекц.» 1930, №№ 6-7 (106-107). Ист.: «Сов. Коллекц.» 1932, № 10-12, 305

В. О.=Бор. Исаак. **Утин**
«В. Европы» 1866, № 4; 1870, № 11; 1872, № 2. Ист.: Катал. «В. Европы» 1866-1890, 38, 165

В. О.=Евг. Исаак. **Утин**
«В. Европы» 1868, №№ 2 и 4. Ист.: Стасюлевич, I, 502. У Гусева (480) прип. Б. И. Утину

В. О. — см. еще **Кн. В. О.**

В. П.=Вера Мих. **Бонч-Бруевич**
«Рассвет» 1904. Ист.: С.-д. изд., I, 36

В. П.=В. П. **Бочкарев**
«Кутаис. Губ. Вед.» с 1887 г. Ист.: «Изв. Кавказ. отд. РГО», 1887, № 2, 340

В. П.=Викт. Петр. **Буренин**
«Искра» 1871, № 9. Ист.: Масанов, I, 122, 160; см. еще «Выборгский пустынник»

В. П.=Вяч. Павл. **Гусин** (Полонский)
«День» 1913. Ист.: ИРЛИ

В. П.=Конст. Дм. **Кавелин**
«В. Европы» 1872, № 3. Ист.: Стасюлевич, II, 121; у Языкова (V, 61) ошиб. «П. В.»

В. П.=Вас. Серг. **Карцов**
«Нов. Дня» 1883, № 233. Ист.: Карц. и Маз., 30

В. П.=Пав. Ив. **Лебедев** (Полянский)
«Пролет. культура» 1918; «Под знам. марксизма» 1923. Ист.: «Лит. Наслед.», № 55, 1948, 612, 614, 619

В. П.=Болес. Мих. **Маркевич**
«Спб. Вед.» 1875, № 131. Ист.: ИРЛИ

В. П.=Ал-сей Ник. **Острогорский**
Ист.: Архив Венгерова

В. П.=Вас. Мих. **Нечаев**
«Р. Слово» 1907. Ист.: Архив «Р. Слова»

В. П.=Викт. Петр. **Острогорский**
«Дело» 1886, № 5. Ист.: «Мир Божий» 1902, № 5, отд. II, 7

В. П.=Влад. Ив. **Палладин**
ЭСБ; НЭСБ, XVII: Дыхательные хромогены растений; XVIII: Нутация в ботанике и др.

В. П.=Влад. Ив. **Панаев**
«Благонамер.» 1820-х гг. Ист.: сбщ. П. Н. Берков

В. П.=Вас. Сем. **Панкратов**
«Воля Народа» 1917. Ист.: ИРЛИ

В. П.=Вас. Ал-сеев. **Панов**
«Б-ка д. Восп.» 1845. Ист.: РБС, XIII, 262 (Б. Модзалевский); Длугач, 156, 169, 180

В. П.=Вас. Петр. **Паршин**
Поездка в Забайкальский край. М. 1844; Описание пути от Иркутска до Москвы. М. 1851. Ист.: Геннади, Спис. анон., 34

В. П.=Вад. Вас. **Пассек**
«Живоп. Обозр.» 1841, VII; «Очерки России». М. 1840. Ист.: «Книговедение» 1894, кн. IV, 20, 21 (Вс. Срезневский)

В. П.=Вас. Богд. **Пассек**
«В. Европы» 1875, № 9; «Р. Речь» 1879-80; «Слово» 1880, № 11; «Устои» 1882, № 11 и др. Ист.: Расшифр. по списку соч. в ЭСБ, XXII, 930; Языков, VIII, 89

В. П.=Влад. Вас. **Пассек**
«Игрушечка» 1880, №№ 34-35. Ист.: сбщ. Б. П. **Козьмин**

В. П.=В. **Пахомов**
«Воскр. Веч. Газ.» 1913. Ист.: ИРЛИ

В. П.=Вейне Матв. **Паяри**
«Р. Вед.» 1907, № 17. Ист.: сбщ. И. В. Федоров по материалам архива П. Н. Сакулина

В. П.=Вас. Фед. **Певницкий**
«Тр. Киев. Дух. Ак.» 1894, № 10. Ист.: **Шест**

В. П.=Витольд **Пекарский**
Ист.: Кантор. «Кат. и Ссылка» 1929-1930, 34, 111

В. П.=В. А. **Пелешевский**
«Развл.» 1866

В. П.=Всев. Прок. **Первушин**
«Волж. В.»; «Волж.-Кам. Газ.» и др. Ист.: Архив Венгерова

В. П.=Викт. Гавр. **Пергамент**
Ист.: **Спис. ЛОДП, 8**

В. П.=Вл. Пл. **Перелешин**
«Морск. Сб.» 1872, № 10. Ист.: Петров

В. П.=Влад. Ник. **Перетц**
«Библиограф» 1893; «Сев. Курьер» 1900; «Лит. В.» 1901-03; ЭСБ, XIII: Кааф; XIV: Калина; XXVII: Русская драма... и др. Ист.: Слов. Ак. Наук, II, 72

В. П.=Влад. Ал-сеев. **Пестовский**
«День» 1914. Ист.: ИРЛИ

В. П.=Влад. Карл. **Петерсен**
«Ист. В.» 1885; «Нов. Время» 1880-90-х гг. Ист.: Указ. имен «Ист. В.»; Катенев, 237

В. П.=Вас. Бор. **Петрищев**
«Речь» 1910-11, 1913; «Совр. Слово» 1913; «Веч. Звон» 1917; «Наш Век» 1917. Ист.: ИРЛИ

В. П.=Вал. Гавр. **Петров**
«Судьба» (Самара) 1907. Ист.: сбщ. И. И. Лебедев

В. П.=Вас. Петр. **Петров**
«Ни То ни Сіо» 1769

В. П.=Вас. Петр. **Петров**
«Р. Инвалид» 1890. Ист.: ИРЛИ

В. П.=Вас. Петр. **Петров**
«Морск. Сб.» 1857, №№ 1, 2, 5 и 6. Ист.: Петров

В. П.=Вл. **Петровский**
«В. Книги» 1925

В. П.=Вас. Фом. **Петрушевский**
ЭСУч., II; ЭСБ

В. П.=В. **Пилевин**
«Кр. Газ.» 1922. Ист.: ИРЛИ

В. П.=В. **Пинус**
«Жизнь Сибири» 1924-26

В. П.=В. **Пихин**
«Разведчик» 1897

В. П.=Влад. Абр. **Плесков**
«Ист.-Рев. Бюлл.» 1922; «Кат. и Ссылка» 1924. Ист.: Кантор, «Кат. и Ссылка» за 1921-1930, 43, 76

В. П.=Влад. Дм. **Плетнев**
«Ж. Угол. Права и Проц.»; ЭСГ; ВЭ. Ист.: Архив Венгерова

В. П.=Влад. Валер. **Подвысоцкий**
«Р. Врач» 1908-909. Ист.: ИРЛИ

В. П.=Влад. Ал-др. **Подгаецкий**
«Правит. В.» 1912. Ист.: ИРЛИ

В. П.=Вас. Серг. **Подшивалов**
«Моск. Ж.» 1791, ч. III и V; — Книга премудрости и добродетели, или состояние человеческой жизни, соч. Додслея. С нем. М. 1786 и 1794; Аполлодора Афинейского богословия, или библиотека о богах. М. 1787. Ист.: Неустроев, 704, 705; Геннади, Слов., III, 158

В. П.=Вас. Ив. **Покровский**
«Отеч. Зап.» 1868, № 5; 1870, № 4; «Спб. Вед.» 1872. Ист.: «Лет. Марксизма» 1930, № 1 (XI), 123

В... П...=Вас. Ал-сеев. **Поленов**
«Нов. Ежем. соч.» 1793. Ист.: ИРЛИ

В. П.=М. Е. **Политковская**
«Буд.» 1877, № 23. Ист.: ibid. № 11 (в отд. «Почта»)

В. П.=В. А. **Попов**
«Урал. Войск. Вед.» 1915-16. Ист.: Уральский округ и его районы, вып. II. Уральск, 1929, 855-57, 862

В. П.=В. А. **Попов**
«Перм. Губ. Вед.» 1880, № 5

В. П.=В. В. **Попов**
«Осколки» 1883, 1885-86. Ист.: ИРЛИ

В. П.=Вас. Петр. **Попов**
«Молва» 1857, №№ 4 и 5; «Всемир. Илл.» 1870-х гг. Ист.: Карц. и Маз., 30

В. П.=Влад. Ал-сеев. **Попов**
«Волог. Губ. Вед.» 1859, №№ 22, 33 и 47. Ист.: Смирнов, 429

В. П.=В. А. **Попырникова**
«Нов. Дня» 1887. Ист.: Карц. и Маз., 30

В. П.=Викт. Степ. **Порошин**
«Соврем.» 1841, т. XXVI: Женнер; — Беседы дяди с племянником. Спб. 1842. Ист.: Сержпутовский, 124; Указ. к «Соврем.» 1836-45, 59

В. П.=Вен. Осип. **Португалов**
«Р. Вед.» 1880; «Сарат. Дневн.» 1880-х гг. Ист.: Соколов, 56; Шест

В. П.=Викт. Вен. **Португалов**
«Наша Жизнь» 1905; «Соврем.» 1913; «Труд. Слово» 1917. Ист.: Ленин, Соч., изд. 3, IX, 425, 433, 434, 436, 513; ИРЛИ

В. П.=В. И. **Порфирьев**
Это было. Спб, 1906

В. П.=Влад. Ал-др. **Поссе**
«Неделя»; «Кн. Недели» 1889-93; «Р. Вед.» 1891, №№ 123, 131, 139; «Нов. Слово» 1897; «Жизнь» 1902-03; «Нов. Ж. д. Всех» 1908; «Жизнь д. Всех» 1910; — Из истории франко-рус. союза. Женева. 1902. Ист.: БЭ, XXII, 335; С.-д. изд., I, 26, 57; Архив Венгерова; Архив «Р. Вед.»; в кн. автора «Пережитое и продуманное», I, 241

В. П...=Влад. Ал-др. **Поссе**
«Кн. Недели» 1893. Ист.: кн. авт. «Пережитое и продуманное», I, 241

В. П.=В. **Постельников**
«Инж. Ж.» 1864, № 1; 1865, № 1; 1866, № 4

В. П.=Вас. Ф. **Потапов**
Новый Конек-Горбунок, или рассказы Фомы старичка про Ивана Дурачка, М. 1866. Ист.: Смирнов, 429

В. П.=Вас. Ал-др. **Потто**
«Ист. В.». Ист.: Карц. и Маз., 30

В. П.=В. **Преображенский**
«Нов. дня» 1900, в отд.: Театр и музыка. Ист.: Сборник IV (Всесоюз. б-ка им. В. И. Ленина), 1939, 119

В. П.=В. А. **Преображенский**
«Краевед. ЦЧО» 1930-31

В. П.=Викт. Ив. **Прибытков**
«Морск. Сб.» 1872, № 12; «Ребус» 1886. Ист.: Петров. У Катенева (459), Карц. и Маз. (30) во втором издании подпись ошибочно приписана В. П. Прибыткову

В. П.=Вас. Ал-сеев. **Прокофьев**
«Нов. Время» 1886-91. Ист.: Карц. и Маз., 30

В. П.=Викт. Викт. **Протопопов**
«Пб. Газ.» 1894 и след.; — На тонях. Сцена. М., б. у. г. Ист.: Катал. МОДП, 178

В. П.=Вас. Ал-др. **Прохоров**
«Моск. Сб.» 1861, № 2; «Р. Древности» 1870-х гг. Ист.: Петров, 504; отд. II, 15, 17; Языков, IX, 93

В. П.=Влад. Ал-сеев. **Прохоров**
«В. Европы» 1886; «Развл.» 1889. Ист.: Карц. и Маз., 30

В. П.=Викт. Степ. **Пругавин**
«Р. Вед.» 1881, № 124. Ист.: Мал. и Богд., I, 127, 249

В. П.=Вас. **Прутковский**
«Иртыш» 1789-91. Ист.: Неустроев, 552-54

В. П.=В. **Пустошкин**
Обличительные проповеди о. Иоанна Кронштадтского. Спб. 1911; Подражайте в вере божией о. Иоанну Кронштадтскому. Спб. 1911; Новое чудесное исцеление у гробницы праведника божия о. Иоанна Кронштадтского. Изд. 2. Спб. 1911 и мн. др. Ист.: «Кн. Лет.» 1911, 14062

В. П.=Викт. Феоф. **Пуцикович**
«Русь» 1881-82

В. П.=В. Н. **Пушкин**
Собр. соч. Мопассана. Пер. Ист.: ИРЛИ

В. П.=Вас. Львов. **Пушкин**
«Пр. и Пол. Препров. Врем.» 1794; «Цветник» 1810, ч. VIII. Ист.: Карц. и Маз., 30

В. П.=Ник. Серг. **Русанов**
«Нар. В.» 1906. Ист.: см. «Подарский, В.»

В. П.=Ник. Вас. **Успенский**
«Буд.» 1867, № 3; «Искра» 1868, № 33. Ист.: Масанов, I, 103, 160; III. 30; см. еще «Печкин, В.»

В. П. Б.=Вас. Петр. **Боткин**
«Соврем.» 1855, кн. X: О героях и героическом в истории, соч. Карлейля. Ист.: Некрасов, V, 216

В. П. Б.=Влад. Петр. **Бурнашев**
«Отеч. Зап.» 1828; «Заря» 1871;—Чувства русского при гробе Марии. Спб. 1828. Ист.: Диалекторский, 61; Языков, VIII, 12

В. П. Б.=Петр Вас. **Быков**
ЭСБ, XXXIII: Ушакова, А. С. и др.

В. П. Б. — см. еще **Петербургский старожил В. П. Б.**

В. П. Б. (Петербургский старожил)=Влад. Петр. **Бурнашев**
В сб. «Памятники новой русской истории». Спб. 1871

В. П. В.=Вас. Павл. **Васильев**
ЭСУч

В. П. В. — см. еще **И. Г. Я. и В. П. В.**

В. П. Г.=Викт. Павл. **Гаевский**
«Библиогр. Зап.» 1861, № 12. Ист.: Межов, ИРВС, 210

В. П. Г.=Вас. Петр. **Горленко**
«Р. Архив» 1892, № 7. Ист.: Росп. «Р. Архива» за 1863-1908 гг., 146

В. П. И.=Влад. Петр. **Ильинский**
«Церк. В.» 1907-08. Ист.: ИРЛИ

В. П. П.=Вас. Петр. **Павлов**
ЭВМН, IV

В. П. П.=В. П. **Поляков**
Священная география, показывающая

происхождение народов, состояние Палестины, от Авраама до покорения римлянами. Спб. 1846; изд. 2. 1848; Атлас священно-историч. и географический... Ист.: Пономарев, Иерусалим

В. П. С.=Влад. Петр. **Смирнов**
Ист.: Спис. МОДП, 18, 88

В. П. С. и Г. М. Я.=Влад. Петр. **Смирнов** и Григ. Марк. **Ярон**
Ист.: Катал. МОДП 1915, доп. I, 15, 19, 21

В. П. Ф.=В. П. **Федоров**
«1812 год» (М.) 1912. Ист.: Бенешевич 1912, 352

В. П. Ч.=Вяч. Петр. **Чекин**
«Р. Слово» 1907, № 281

В. Р.=Богд. Степ. **Боднарский**
«Библиогр. Изв.» 1917. Ист.: сбщ. автора.

В. Р.=Влад. **Иосиф. Гурко**
Очерки Привислянья. М. 1897. Ист.: Э. Пильц. Рус. политика в Польше. Варшава, 1909, 63

В. Р.=Вас. Андр. **Жуковский**
«Муза» 1796. Ист.: «Отеч. Зап.» 1855, № 1, 18; Неустроев, 800

В. Р.=Влад. Раф. **Зотов**
ЭСУч., V. Ист.: Венгеров, Источн., I, 98

В. Р.=Сигиз. Фел. **Либрович**
«Задуш. Слово» 1909. Ист.: см. «Русаков, Виктор»

В. Р.=Вас. Игн. **Любич-Романович**
«Сын Отеч.» 1837; — Стихотворения Адама Мицкевича. Пер. с польск. Спб. 1829. Ист.: Гербель, Лицей, (LVII)

В. Р.=Ал-сей Ник. **Острогорский**
Ист.: «Пед. Сб.» 1914, кн. XII, 183

В. Р.=Петр Петр. **Пекарский**
«Соврем.» 1860, № 12. Ист.: Пономарев, 284; «Изв. Акад. Наук» 1873, т. XXII, 276 (Я. К. Грот)

В. Р.=Влад. Ал-сеев. **Прохоров**
«Нов. Дня» 1887; «Р. Лист.» 1890. Ист.: Карц. и Маз., 30; см. еще «Риваль, В.»

В. Р.=В. **Разумов**
«Кр. Газ.» 1922. Ист.: ИРЛИ

В. Р.=Влад. Ник. **Ракинт**
НЭСБ. XXII-XXIX: биографии художников, живописцев и скульпторов

В. Р.=В. **Рамо**
«Кр. Газ.» 1923. Ист.: ИРЛИ

В. Р.=В. **Ранцев**
«Восход» 1881, № 8. Ист.: Лит. о евреях. 402, 542

В. Р.=Вас. Ал-др. **Раппопорт** (Регинин)
«Аргус» 1913; «Бирж. Вед.» 1915-16. Ист.: ИРЛИ

В. Р.=Викт. Ром. **Раппопорт**
«Жизнь Искус.» 1919. Ист.: ИРЛИ

В. Р.=Влад. Вас. **Рахманов**
«Мин. Годы» 1908, № 9. Ист.: сбщ. Б. П. Козьмин

В. Р.=В. **Рахтанов**
«Кр. Газ.» 1923-24. Ист.: ИРЛИ

В. Р.=Викт. Влад. **Ревердатто**
«Сев. Азия». Ист.: сбщ. Н. В. Здобнов

В. Р.=Вас. Эд. **Регель**
«Византр. Врем.» 1894. Ист.: ИРЛИ

В Р.=Б. **Рейман**
«Дерев. Правда» 1921. Ист.: ИРЛИ

В. Р.=Вера Митр. **Ремезова**
«Р. Мысль» 1886, 1888-93. [В отл.. В. М. Р.]

В. Р.=Влад. Ив. **Родиславский**
«Моск. Губ. Вед.» 1850-53; «Вед. Моск. Гор. Полиции» 1854, № 44; «Театр. Афиши и Театр» 1864; «Антракт» 1864-67; «Разв.» 1869; «Р. В.» 1874. Ист.: Смирнов, Катал., 118; ИРЛИ

В. Р.=В. **Родников**
«Дошкол. Воспит.» 1916

В. Р.=Вас. Матв. **Рожалин**
«Моск. В.» 1827. Ист.: Шест.

В. Р.=Вас. Вас. **Розанов**
«Нов. Время» 1901, № 9119; 1902; 1912, № 12910: Литературная новинка. Ист.: «Изв. Одес. Библиогр. О-ва» 1911, 1, в. VII, 253 (Г. Флоровский); Цветков

В. Р.=Викт. Ром. **Розен**
«Зап. Вост. Археол. О-ва» 1887; «Византр. Врем.» 1895. Ист.: ИРЛИ; Слов. Ак. Наук, II, 131

В. Р.=Влад. Ал-др. **Розенберг**
«Р. Богат». 1898, №№ 9, 12; 1904, № 11; «Р. Вед.» 1900-х гг.

В. Р.=В. А. **Романов**
«Р. Паломник» 1903. Ист.: ИРЛИ

В. Р.=В. **Руадзе**
«Колокол» 1914. Ист.: ИРЛИ

В. Р.=Вас. Григ. **Рубан**
«Ни То ни Сио» 1769; «Парнас. Щепетильн.» 1770; «Трудол. Муравей» 1771; «Живописец» 1772-73; «Стар. и Нов.» 1772; «Растущ. Виноградн.» 1786; «Нов. Ежем. Соч.» 1791-95; — Пук цветов парнасских в память И. И. Бецкому. П., MDCCXCV. Ист.: Неустроев; Губерти, I, 282, 284, 301

В. Р.=Вас. Егор. **Рудаков**
«Нов. Время.» 1898, № 7936; «ЖМНП» 1899 № 2; «Ист. В.» 1902, 1911-13; ЭСБ: русская история. Ист.: Бенешевич 1912, в. II, 271, 284; Латышев, 312

В. Р.=Вера Ив. **Рудич**
«Стрекоза»: юмористич. стихи. Ист.: Архив Венгерова

В. Р.=Витольд Владисл. **Руммель**
ЭСБ: русское родословие

В. Р.=В. **Рыбаков**
«В. Воен. и Морск. Дух.» 1915. Ист.: ИРЛИ

В. Р.=Влад. Влад. **Рюмин**
«Развл.» 1883, № 47; «Прир. и Люди» 1909-10, 1912. Ист.: Архив Венгерова; ИРЛИ

В. Р.=Вас. Ив. **Соловьев**
«Огонек» 1928, № 51 и др. Ист.: сбщ. автора; см. еще «Райт, В.»

В Р.=Викт. Ив. **Шарый**

В. Р. Б.=Григ. Ал-др. **Воробьев**
«Ист. В.» 1898, № 9

В. Р. Е. С. К—й=Вас. Сем. **Раевский**
«Ж. Драмат.» 1811. Ист.: «Р. Библ.» 1912, № 2, 23 (А. М. Брянский)

В. Р. З=Влад. Раф. **Зотов**
«Ист. В.» 1883, № 2. Ист.: Указ. имен «Ист. В.»

В. Р. К.=Ник. Ив. **Кареев**
«Р. Мысль» 1881, №№ 3, 5, 8, 10. Ист.: из архива автора в рукопис. отд. Гос. б-ки СССР им. Ленина

В. Р.-К.=Воин Андр. **Римский-Корсаков**
«Морск. Сб.» 1851, № 9; 1852, № 11; 1853, № 8; 1857, №№ 5, 7, 8 1858, № 1, № 5 Ист.: Петров

В : Р : М. В : Л : К : В :=Авр. Степ. **Волков**
Существенное изображение естества нар. обществ..., соч. Юсти. Пер. с нем... М. 1770. Ист.: Геннади, Слов., I, 167

В. Р. Р=Викт. Ром. **Раппопорт**
Ист.: Катал. МОДП 1925, доп. II

В. Р. С.=Серг. Вас. **Рождественский**
«Ист. В.» 1899, № 2

В. Р. Щ.=Влад. Ром. **Щиглев**
Дюжинка (XII) пьесок для дет. театра Спб. 1896

В. С.=Влад. Серг. **Баскин**
«Россия» 1883, № 2

В.—С.=Густ. Густ. **Вейнбаум**
«Знание» 1871, №№ 11-12

В. С.=Серг. Вас. **Виноградов**
«Урал»; «Урал. Жизнь» 1900-х гг. Ист.. сбщ. В. А. Весновского

В. С.=Влад. Ал-др. **Гарлицкий**
«Приволж. Край» 1900-х гг. Ист.: сбщ. автора

В. С.=Вас. Серг. **Глинка**
«Искра» 1859, № 31. Ист.: Масанов, I, 7, 150. 151

В. С.=**Доротовская**
Собр. соч. Д. В. Веневитинова, под ред. Н. В. Гербеля. Спб. 1865-1867: Очерк жизни и деятельности Д. В. В. Ист.: В кн. Д. В. Веневитинов: Сочинения. М.-Л. 1934, 514

В. С.=Валер. Як. **Ивченко** (Светлов)
«Нива» 1898-1900; «Бирж. Вед.» 1904, 1910: «Пб. Газ.» 1910. Ист.: ИРЛИ

В. С.=Влад. Степ. **Иконников**
«Р. Стар.» 1874. Ист.: Карц. и Маз., 31

В. С.=Варв. Дм. **Комарова**, урожд. **Стасова**
«В Европы» 1906, № 7. Ист.: Архив Венгерова

В. С.=Вен. Ал-сеев. **Краснушкин**
«Утро России» 1909; «Бич» 1917; «Р. Воля» 1917. Ист.: ИРЛИ

В. С.=Ник. Ант. **Кропачев**
«Искра» 1863, № 28. Ист.: Архив Венгерова

В. С.=В. С. **Львов**
«Листок» 1831. Ист.: Белинский, I, 143

В. С.=Влад. Мих. **Саблин**
«Р. Мысль» 1891-93: переводы. [В огл.: В. М. С.]

В. С.=Вера Викт. **Савинкова**, после **Мягкова**
«Р Богат.» 1904: переводы

В. С.=В **Савич**
«Вера и Жизнь» 1915. Ист.: ИРЛИ

В. С.=Влад. Серг. **Садиков**
«Правит. В.» 1915-16. Ист.: ИРЛИ

В. С.=Влад. Ив. **Саитов**
«Р. Мир» 1878, № 147. Ист.: Модз.; ИРЛИ

В С.=Вяч. Ал-др. **Самойлов**
«Наше Хоз.» (Владимир) 1920-х гг. Ист.: сбщ. Л. С. Богданов

В. С.=В. **Самсонов**
«Сарат. Дневн.» 1903

В. С.=В. **Самсонов**
«Жизнь Сиб.» 1925

В. С.=Вас. Демьян. **Санковский**
«Своб. Часы» 1763; «Доброе Намер.» 1764. Ист.: Неустроев, 95, 96, 99 и 100

В. С.=Вас. Ив. **Сахаров**
ЭСПл., II-IV

В. С.=Вас. Григ. **Сахновский**
Ист.: Катал. МОДП 1916, доп. I

В. С.=Вл. Стан. **Свенторжецкий**
«Морск. Сб.» 1866, № 4: Шхерный коммерческий флот Выборгской губернии Ист.: Петров

В. С.=Вас. Прокоф. **Светов**
«Акад. Изв.» 1779, 1781. Ист.: Неустроев, 266; Майков, 35

В. С.=Вас. Ник. **Свидерский**
Ист.: Архив Венгерова

В. С.=Владисл. Стан. **Свитыч**
«Вост. Обозр.» Ист.: сбщ. А. И. Попов

В. С.=Вас. Мих. **Севергин**
«Нов. Ежем. Соч.» 1795-96; «Уч. Изв.» 1802: «Лицей» 1806. Ист.: Неустроев

В. С****=Вас. Вас. **Селиванов**
В альм.: Досуги Марса. Спб. 1834. Ист.: РБС, XVIII, 280 (Б. Модзалевский)

В. С=Вас. Ив. **Семевский**
«Р. Стар.» 1873, № 3; 1877; «Голос Мин.» 1913-14. Ист.: Смирнов, 429; РБС, VI, 130

В. С.=Влад. Петр. **Семенников**
«Р. Библ.» 1913-14

В. С.=Вл. **Семенов**
«Русь» 1906, № 86: На крейсере

В. С.=Валер. Петр. **Семенов-Тянь-Шанский**
«Нов. Время»; «Веч. Время»: статьи и записки по вопросу о реформе Сената. Ист.: Архив Венгерова

В. С.=В. Н. **Сементовский**
«Прир. и Люди» 1915. Ист.: ИРЛИ

В. С.=Вас. Вас. **Серафимов**
ЭСБ; НСЭБ: статьи по астрономии

В. С.=Вас. Иннок. **Серебрянников**
«Вост. Обозр.» 1891, №№ 17, 18; 1895, № 140; 1902, № 47. Ист.: сбщ. А. И. Попов

В. С.=Вас. **Сериков**
Изд.: Опытный сургучник, открывающий доселе неизвестный практический секрет о делании сургуча. М. 1802. Ист.: Сопиков, VI, 332

В. С.=Вацл. Леоп. **Серошевский**
«Сиб. В.» 1897: Очерки Колымского края. Ист.: Молодых, 28

В. С.=**В. Сигристи**
«Нива» 1898, № 51. Ист.: Ред. «Нивы»

В. С.=Влад. Ильич **Сизов**
«Археол. Изв. и Зам.» 1896-98; «Р. Вед.» 1890-х гг.: обзор худ. выставок

В. С.=В. **Сикстель**
«Пед. Сб.» 1893-94

В. С.=В. **Силенов**
«Шут» 1896. Ист.: ИРЛИ

В С.=Вас. Ив. **Симаков**
«Рыбин. Лист.» 1906, № 89; «Бурлак» (Рыбинск) 1909, №№ 101, 122, 125; «Бирж. Вед.» 1908, № 10754. Ист.: сбщ. автора

В. С.=Вас. Вас. **Сиповский**
«Мир Приключ.» 1924, № 1. Ист.: сбщ. А. Ю. Наркевич

В. С.=Вас. Дм. **Сиповский**
«Образование» 1892-94. Ист.: ИРЛИ

В. С.=Вас. Юрьев. **Скалон**
«Р. Мысль» 1883, **№** 9; **«Р. Вед.»** 1883-1901: статьи по земскому вопросу. Ист.: Сб. «Р. Вед.», 161

В. С.=Вас. Мих. **Скворцов**
«Миссион. Обозр.» 1911; «Колокол» 1912-16. Ист.: ИРЛИ

В. С.=В. С. **Скопин**
«Зап. Учителя» 1884. № 1. Ист.: П. Н. Берков. Козьма Прутков, Л. 1933, 125

В. С.=Влад. Ал-др. **Скрипицын**
«Россия»; «Совр. Изв.» 1880-х гг. Ист.: Архив Венгерова

В. С.=Вас. Ал-сеев. **Слепцов**
«Искра» 1867, № 24: На станции московской чугунки; «Соврем.» 1863, № 3 [в огл.: В. А. С.] 1865, № 9; «Отеч. Зап.» 1868, №№ 1, 2: Записки метафизика. Ист.: Переп. в кн. автора: Собр. соч. Спб. 1903, 612-14, 648-51; «Лит. Наследство», т. 53-54, 1949, 285, 481, 489, 514-15

В. С.=Влад. Вас. **Смирнов**
«Аргус»; «Нива»: стихи. Ист.: сбщ. автора

В. С.=Викт. Фед. **Смолин**
«Труд и Хоз.» 1923. Ист.: ИРЛИ

В. С.=Влад. Леонт. **Снегирев**
ЭСГ, XLVIII

В. С.=Вас. Тарас. **Собичевский**
ЭСБ: лесоводство

В. С.=В. **Соболев**
«Жен. Образ.» 1879-80. Ист.: Шест.

В. С.=В. **Соболев**
«Искры» 1906

В. С.=Влад. Ив. **Собчаков**
«Ставроп. Губ. Вед.» 1859, № 40;—Очерк история рода кн. Барятинских. Ставрополь. 1860. Ист.: Геннади, Спис. анон., 29

В. С.=Вас. Петр. **Соколов**
«Церк.-Общ. В.» 1913-14; «Христ. Мысль» 1916. Ист.: ИРЛИ

В. С.=Влад. Ал-др. **Соколов**
«Р Лист.» 1890. Ист.: Карц. и Маз., 31

В. С.=Влад. Дм. **Соколов**
ЭСГ: геология

В. С.=Викт. Ал-др. **Соколович**
Идеалистка. Драма в 5 д. 1881. Ист.: Катал МОДП

В. С.=Вас. Вас. **Солдатов**
Ист.: Архив Венгерова

В. С.=В. **Соловьев**
«Коммун. Дело» 1929

В. С.=В. Ф. **Соловьев**
«Книга» 1906

В. С.=Вас. Ив. **Соловьев**
«Наш Путь» 1914; «Правда» 1914. Ист.: сбщ. автора

В. С.=Влад. Серг. **Соловьев**
«Правосл. Обозр.» 1876, № 3; «Русь» 1882-83; «Р. В.» 1884, № 11; 1885, №№ 2, 6; «Нов. Время» 1886, № 3738; «В. Европы» 1896, № 8; Словарь Венгерова, II: Безобразова, М. В. Ист.: «Изв. Одес. Библиогр. Общ.», I, в. VII, 245; «Изв. Ак. Наук» 1901, № 5, 471, 473; В кн. автора: Стихотворения, изд. 7. Сергиев-Посад, 1921, 305-07

В. С.=Всев. Серг. **Соловьев.**
«Пчела»; «Р. Мир»; «Спб. Вед.» 1875, «Нива» 1878-79. Ист.: Ред. «Нивы»; Карц. и Маз., 31; Смирнов, 814; Торопов, «Нива» 1870-1899

В. С.=Влад. Мануил. **Сонкин**
«Визант. Врем.» 1900-02. Ист.: ИРЛИ

В. С.=В. **Сорокин**
«Пед. Лист.» 1873—74. Ист.: Смирнов, 429

В. С.=Вас. Ив. **Соц**
«В. Европы» 1817; «Сын Отеч.» 1820. Ист.: Кюхельбекер, 79; П. А. Каратыгин. Записки, т. I, Л. 1929, 141

В. С.=Вера Мих. **Спасская**
«Р. Мысль» 1889-96, 1900 [В огл.: В. М. С.] Ист.: Слов. ОЛРС, 268-69

В. С.=Влад. Изм. **Срезневский**
«Зап. РТО». Ист.: Карц. и Маз., 31

В. С.=Всев. Изм. **Срезневский**
РБС: Полетика М. И.

В. С.=В. Б. **Станкевич**
«Соврем.» 1913-14. Ист.: ИРЛИ

В. С.=Влад. **Стародубский**
«Искра» 1861, № 36: В. И. Аскоченскому. Ист.: Переп. в кн. автора: Собр. стихотворений. Казань. 1862, 71; Масанов, I, 28, 162

В. С.=Влад. Вас. **Стасов**
«Спб. Вед.» 1860-70-х гг.; «День» 1869, № 18; «В. Р. Евреев» 1871, № 8: «Пчела» 1875, № 1; «Нов. Время»: «Новости» 1870-х гг. Ист.: Кат. и Вас., 466; Лит. о евреях, 228, 464, 543, 545; Сб. «Незабвенному Стасову»

В. С.=Вера **Степановская**
«Рассвет» 1861

В. С.=Вас. Ал-др **Стеценко**
«Морск. Сб.» 1864-71. Ист.: Петров

В. С.=Вяч. Ник **Стечкин**
«Сарат. В.»; «Голос Труда» 1920-х гг. Ист.: сбщ. В. А. Сушицкий

В. С.=Влад. Ал-др **Столович**
«Зритель» 1905, № 3. Ист.: сбщ. Н. И. Фалеев

В. С.=Вас. Ник. **Сторожев**
«Кн. В.» 1890-91; «Библиограф» 1893; ЭСБ: история. Ист.: ИРЛИ

В.—С.=Вас. Ник. **Сторожев**
«Кн. В.» 1890

В. С.=Влад. Як. **Стоюнин**
«Б-ка д. Чт.» 1850, № 10; «Сын Отеч.» 1852. Ист.: Языков, VIII, 108

В. С.=Викт. Ив. **Стражев**
«Зори» 1907; «Лит.-Худ. Нед.» 1907 Ист.: Архив Венгерова

В. С.=В. **Сукенников**
«Печ. и рев.» 1921. Ист.: ИРЛИ

В. С.=В. А. **Суходольский**
«Утр. Газ.» 1918. Ист.: ИРЛИ

В. С.=В. В. **Сухомлин**
«Дело Народа» 1917-18. Ист.: ИРЛИ

В. С.=Влад. Дм. **Сухоруков**
«Соревн. Просв.» 1824. Ист.: Ченцов, 529

В. С.=Влад. Мин. **Сучек**
«Волна» (Чернигов) 1907-09

В. С.=Влад. Афан. **Сушицкий**
В сарат. прессе 1920-х гг. Ист.: сбщ. автор

В. С.=Влад. Дм. **Сушков**
«Осколки»; «Стрек.» 1880-х гг. Ист.: сбщ. Н. А. Королев

В. С.=Всев. Влад. **Филатов**
«Вперед» (Женева) 1905, №№ 3, 14, 18; «Пролетарий (Женева) 1905, №№ 5, 8, 17. Ист.: «Вперед» и «Пролетарий», в. I-IV

В. С. — см. еще: 1) **А. К. и В. С.**; — 2) **В. С. и А. Т.**

В. С. и А. Т.=Вас. Ив. **Соц** и... (?). Хронологическое обозрение достопамятнейших происшествий. Спб. 1823. Ист.: Катал. Спб. ун., I, 770

В. С. Д. }
В—С—Д }=Вас. Степ. **Драгомирецкий**
«Нов. Век» 1901. Ист.: ИРЛИ

В. С. Д.=Апол. Апол. **Коринфский**
«Заноза»; «Пули»; «Пламя Свободы» 1905-06. Ист.: сбщ. автора

В. С. Е.=Вас. Степ. **Ефремов**
«Вост. Обозр.» 1890-х гг.; «Сибирь». Ист.: Попов, Сибирь, 245, 274

В. С. З.=В. С. **Зубцов**
«Осколки» 1893. Ист.: ИРЛИ

В. С. И.=Влад. Степ. **Иконников**
«Р. Стар.» 1870-80-х гг. Ист.: Карц. и Маз., 31

В. С. К.=Вас. Серг. **Карцов**
«Р. дело»; Кн. В.» 1893. Ист.: Карц. и Маз., 31

В. С. К.=Вас. Силов. **Кривенко**
«Нов. Время» 1899-1900-х гг. Ист.: Архив Венгерова

В. С. Л.=Влад. Сем. **Лапидус**
«Театр. Мирок» 1886: корр. из Одессы

В. С. Л.=Вас. Сем. **Легкобытов**
ЭЛПл., III, IV

В. С. Л.=Влад. Серг. **Лихачев**
«Загр. В.» 1882; «Всемир. Илл.» 1890-х гг.; «Журнал» 1906, № 2. Ист.: Карц. и Маз., 31

В. С. М.=Вас. Степ. **Малченко**
«Р. Вед.» 1907, № 293

В. С. П.=В. С. **Пршибельский**
«Р. Слово» 1901, № 194. Ист.: Архив «Р. Слова»

В. С. Р.=Вяч. Сильв. **Россоловский**
«Ист. В.» 1882, № 11; 1883, № 12; 1893, № 2; 1896, № 1; «Нов. Время» 1880-90-х гг. Ист.: Указ. имен «Ист. В.»; Лит. о евреях, 467, 542, 543

В. С. С.=Влад. Серг. **Соловьев**
«Р. В.» 1885, № 2: стих. Ист.: перепеч. в кн. авт: Стихотворения. М., 1915, 81

В. С. С.=В. С. **Стеткевич**
«Нива» 1894, №№ 38-39: переводы. Ист.: Архив Венгерова

В. С. Ф.=Влад. Серг. **Филимонов**
«Новости Р. Лит.» 1804. Ист.: сбщ. П. Н. Берков

В. Т.=Вас. Ив. **Богданов**
«Буд.» 1865. Ист.: Масанов, III; см. еще «Точечкин, Влас»

В. Т.=Тит Ионович **Вержбицкий**
«Киевл.» 1864, № 18. Ист.: Архив Венгерова

В. Т.=Влад. Ник. **Перетц**
«Мой Ж.» 1917. Ист.: см. Флеер, 24, 64 и пс. «Тор, В.»

В. Т.=Мих. Ив. **Семевский**
«Пб. В.» 1860, № 194. Ист.: «Р. Стар.», 1892, № 4, XXXIII

В. Т.=Влад. Куз. **Сеннов**
Переводы. Ист.: ИРЛИ; см. еще «Травский, В.»

В. Т.=Влад. Ал-др. **Соколов**
«Буд.» 1886-87. Ист.: Карц. и Маз., 31

В. Т.=Вас. Егор. **Таиров**
ЭСБ, XVII и след.: винное дело

В. Т.=Вас. Род. **Тарасенко**
«Камунар Магілеучичы» 1931, № 13. Ист.: сбщ. автора

В. Т.=В. **Тарноградский**
«Светоч» 1912. Ист.: ИРЛИ

В. Т.=В. Г. **Татарский**
ЭБС

В. Т.=В. Н. **Тевяшов**
«Отч. Острогожск. отд. ИМОСХ за 1893 г.», в. I и II. Острогожск. 1894; Острогожский уезд. Садоводство уезда. Острогожск. 1894. Ист.: Закс, II, 57

В. Т.=В. **Теплов**
РБС: Фангофт.

В. Т.=Вас. Вас. **Теплов**
«Вилен. В.» 1900-х гг. Ист.: сбщ. Е. И. Шведер

В. Т.=Викт. Григ. **Тепляков**
«Моск. Телегр.» 1822, № 3; 1828; в. «Одесском альманахе» на 1831 год. Одесса. 1831. Ист.: Туманский, 380; Венгеров, Книги, 1, 226; «Лит. Наслед.» 1932, № 4-6, 982

В. Т.=Вартан Тигран. **Тер-Оганезов**
«День» 1913; «Соврем.» 1914. Ист.: ИРЛИ

В. Т.=Влад. Густ. **Тизенгаузен**
«Изв. Археол. Общ.» 1866, VI

В. Т.=Вас. Арк. **Тимирязев**
«Отеч. Зап.»; «Дело», 1873-76; 1879-80; «Слово»; «Живоп. Обозр.»; «Неделя»; «Сев. В.» 1889-91; «Р. Богатство»; «Нов. Слово»; «Спб. Вед.»; «Новости»; «Голос»; «Молва»; «Р. Жизнь»; «Ист. В.»; 1890-1900-х гг. Ист.: Архив Венгерова

В. Т.=Вера Вас. **Тимощук**
«Р. Стар.» 1910-х гг. Ист.: Бенешевич 1912, 305

В. Т.=Влад. Павл. **Титов**
«Моск. В.» 1827-28. Ист.: Барсуков, II, 126-27

В. Т.=Влад. Ал-сеев. **Тихонов**
Ист.: Катал. ЛОДП

В. Т.=В. **Тишин**
«Кн. и Рев.» 1920. Ист.: ИРЛИ

В. Т.=Вяч. Евг. **Тищенко**
БСЭ: химия

В. Т.=В. **Тоболяков**
«Кр. Ворон» 1924. Ист.: ИРЛИ

В. Т.=Вас. Вас. **Толбин**
«Б-ка д. Чт.» 1856, № 1; «Сын Отеч.» 1856; «Сев. Цветок» 1857, № 6; 1858, № 1; «Р. Худ. Лист.»; «Сев. Пчела» 1860-х гг. Ист.: Ламбины 1856, 84, 204; Кат. и Вас., 466

В. Т.=В. И. **Толмачев**
ЭСУч., III и др.

В. Т.=В. **Томашевич**
«Р. Слово» 1905: воен. заметки. Ист.: Архив «Р. Слова»

В. Т.=Вера Ив. **Томашевская**
«Нов. Время» 1890, рассказ: Сначала и потом; «Мир Божий» 1892, № 5, рассказ: Поздние слезы; пьесы. Ист.: Фидлер, 129, 130; Катал. ЛОДП, 71

В. Т.=В. Е. **Томилин**
«Прир. и Охота» 1890, № 3

В. Т.=Вахтанг Фомич **Тотомианц**
«Сев. Курьер»; «Мир. Божий» 1900; «Книга» 1906-07; «Мир» 1908

В. Т.=В. **Трахтенберг**
«Кр. Балт. Флот» 1921. Ист.: ИРЛИ

В. Т.=Вас. Кир. **Тредьяковский**
«Примеч. на Вед.» 1738, чч. XXII-XXIV; «Трудол. Пчела» 1759-60; «Ежем. Соч. к Пользе и Увес.» 1775;—Опыт исторический и критический о разногласиях церквей в Польше, соч. Иос. Бурдилионом.., а с фр. пер. В. Т. Спб. 1768. Ист.: Неустроев; Геннади, Спис. анон., 28; Карц. и Маз.; Катал. Спб. ун., II, 83; Венгеров, Книги, III, 307

В. Т.=Вас. Ив. **Трескин**
«Развл.» 1868-69; «Совр. Изв.» 1882, №№ 152, 166, 171, 173: Лит. воспоминания;—Комедия в комедии. Водев. в 1 д. М. 1874. Ист.: Катал. МОДП; Языков, IV, 12

В. Т.=В. **Тройницкий**
«Развл.» 1865. Ист.: ИРЛИ

В. Т.=Влад. Вас. **Трофимов**
«Заря» 1905; «Театр. Россия» 1905; «Ран. Утро» 1909; «Шут» 1909-10; «Пб. Газ.» 1912-15

В. Т.=В. **Трубачев**
«Спб. Вед.» 1864; «Сев. Пчела» 1864

В. Т.=Влад. Евгр. **Трутовский**
«Знамя» 1921, № 9

В. Т.=Вас. Ив. **Туманский**
«Благонамер.» 1818, № 4; 1819, №№ 13-15, 17; 1821, № 15; 1823, №№ 11, 21; «Нов. Лит.». 1822. № 2; 1823, № 23; 1825, № 11; в альм. «Северная лира» на 1827 г. Ист.: Дилакторский, 61; Туманский, 331, 332, 334, 336, 338, 341, 352, 365, 366, 403-05

В. Т.=В. **Туркин**
«Пегас» 1916. Ист.: ИРЛИ

В. Т.=Евг. Исаак. **Утин**
«В. Европы» 1868, №№ 11, 12. Ист.: Катал. «В. Европы» 1866-90, 13, 165

В. Т. — см. еще **Кн. В. Т.**

В. Т.-Б.=Влад. Герм. **Богораз** (Тан-Богораз)
«Сев. Азия». Ист.: сбщ. Н. В. Здобнов

В. Т. Г.=Вас. Тим. **Георгиевский**
«Голос Истины» 1913; «Колокол» 1913. Ист.: ИРЛИ

В. Т. П.=Вас. Тим. **Плаксин**
ЭЛПл., IV-VII

В. У.=Влад. Вас. **Каплуновский**
«Стрек.» 1906. Ист.: ИРЛИ

В. У.=Ал-др Вас. **Круглов**
«Колокольчик» 1882; «Моск. Лист.» 1882, №№ 204, 330; «Осколки» 1883; «Стрек.» 1886-90. Ист.: см. «Веселый Устюжанин»

В. У.=В. **Узин**
«На Кн. Фронте» 1929

В. У.=Вас. Як. **Уланов**
«Р. Вед.» 1910, №№ 41, 82, 127

В. У.=Влад. Антон. **Уляницкий**
«Земство» 1880-82; «Р. Вед.» 1887, № 36; «Археол. Изв. и Зам.» 1896; ЭСГ, XII и др.

В. У.=Влад. Ник. **Унковский**
«Брызги» (Харьков) 1906

В. У.=В. **Уншилов**
«Крест. Юрист» 1929

В. У.=В. **Устинов**
«Ист. В.» 1897, № 1. Ист.: Указ. имен «Ист. В.»

В. У.=В. **Ушаков**
«Гдовско-Ямбург. Лист.» 1873, №№ 9 и 10. Ист.: Якушкин, Обыч. право, II, 286

В. У.=В. П. **Ушаков**
«Самар. В.» 1890-х гг.

В. У.=Вас. Апол. **Ушаков**
«Лит. Листки»; «Сын Отеч.» 1820-х гг.; «Сев. Архив» 1825-26; «Моск. Телегр.» 1829-30. Ист.: Пономарев, 284; Колюпанов, I, 527, 564

В. У. — К.=Влад. Вас. **Каплуновский**
«Север» 1900-х гг.; «Водолаз» 1906

В. У. К.=Влад. Вас. **Каплуновский**
«Сигнал» 1905

В. Ф.=Фед. Фед. **Воропонов**
«Р. Вед.» 1891, № 312. Ист.: Архив «Р. Вед.»

В. Ф.=Влад. Фед. **Дерюжинский**
«Р. Вед.» 1892, № 154. Ист.: Архив «Р. Вед.»

В. Ф.=Ник. Мих. **Карамзин**
«В. Европы» 1802, №№ 15-17: Ист. воспоминания и замечания по пути к Троице и в сем монастыре. Ист.: Полуденский

В. Ф.=Владимир Ильич **Ленин**
«Звезда» 1911, №№ 26, 28; «Правда» 1913, № 90; «За Правду» 1913, № 19. Ист.: Ленин, Соч., изд. 4, XVII, XIX; Справоч. том, 129

В. Ф.=Викт. Феоф. **Пуцикович**
«Русь»

В. Ф.=Викт. Андр. **Фаусек**
«Мир» 1881-82; «Южн. Край»: лит. фельетон; «Нов. Обозр.» 1883-84: критич. фельетоны; ЭСБ: ихтиология. Ист.: Архив Венгерова

В. Ф.=Вяч. Андр. **Фаусек**
«Р. Вед.» 1893, № 106

В. Ф.=В. **Федоров**
«Ист. В.» 1890, № 9. Ист.: Указ. имен «Ист. В.»

В. Ф.=В. **Федоров**
«Кр. Газ.» 1921. Ист.: ИРЛИ

В. Ф.=В. И. **Федоров**
«Средн. Поволжье» 1928

В. Ф.=Вас. Сем. **Федоров**
«Хлопк. Дело» 1926-28. Ист.: сбщ. Н. П. Рогожин

В. Ф.=Вит. Ив. **Федоров**
«Осы» (Томск) 1906; «Сиб. Жизнь» 1900-х гг.

В. Ф.=Влад. Ив. фон-**Фелькнер**
«Р. В.» 1867, №№ 1, 2, 12

В. Ф.=Влад. Ал-др. **Фидлер**
«Р. Вед.» 1889-93; — Москва. Краткие очерки городского благоустройства. М.

1897. Ист.: Архив Венгерова; Архив «Р. Вед.»

В. Ф.=Влад. Петр. **Филатов**
БСЭ: офтальмология

В. Ф.=Всев. Влад. **Филатов**
«Мир» 1909. Ист.: ИРЛИ

В. Ф.=Влад. Серг. **Филимонов**
Рассуждение о воспитании, извлеченное из энциклопедии. М. 1804. Ист.: «Библиогр. Зап.» 1859, № 20, 657 (Геннади); Геннади, Спис. анон., 37; Карц. и Маз., 32

В. Ф. =Викт. Григ. **Финк**
«Общее Дело» 1917; «Пг. Эхо» 1918. Ист.: ИРЛИ

В. Ф.=Влад. Фед. **Фиргуф**
«Библиогр. Зап.» 1892, № 6: Новый каталог рукописей синодальной (патриаршей) библиотеки. Ист.: сбщ. А. Н. Соловьев

В. Ф.=Влад Як. **Флоренсов**
ЭВМН, II

В. Ф.=Викт. Ант. **Франкини**
«Ист. В.» 1891, № 11. Ист.: там же 1892, № 11; Языков, XII, 227

В. Ф.=Влад. Андр. **Францев**
«Р. Филол. В.» 1905

В. Ф.=Валент. А. **Франчич**
«Шут» 1913-14. Ист.: ИРЛИ

В. Ф.=Влад. Максим. **Фриче**
«Совр. Мир» 1911; «Печ. и Рев.» 1921; «Творчество» 1921; «Худ. Слово» 1921; БСЭ; ЭСГ: история литературы.

В. Ф.=Викт. Як. **Фукс**
14 января 1856 г. Спб. 1856. Ист.: Смирнов, 430

В. Ф. — см. еще: 1) **Бывший гвардии сапер В. Ф.**; — 2) **П. А. и В. Ф.**

В. Ф. Б.=Влад. Георг. **фон-Бооль**
«Учитель» 1860-х гг.; «Нар. Школа» 1870-х г.: «Пед. Сб.»; «Дет. Чт.»; «Моск. Вед.». Ист.: Бооль, 431

В. Ф. Г.=Викт. Фил. **Головачев**
«Морск. Сб.» 1861, № 8. Ист.: Петров

В. Ф. Г.=Влад. Фед. **Гончаров**

В. Ф. Г.=Вас. Серг. **Карцов**
«Развл.» 1889, № 9. Ист.: Карц. и Маз., 32

В. Ф. Д.=Влад. Фед. **Дерюжинский**
«Р. Мысль» 1893, № 1 [огл.]

В. Ф. К.=Викт. Франц. **Квецинский**
Ист.: Катал. МОДП, 30, 36, 132, 202

В. Ф. К.=Владисл. Феоф. **Кеневич**
ЭСУч.

В. Ф. О.=Влад. Фед. **Одоевский**
Музыкальная грамота для не музыкантов. Ист.: Карц. и Маз., 33

В. Ф. О. — см. еще **Кн. В. Ф. О.**

В. Ф. П.=Вас. Фомич **Петрушевский**
ЭСБ

В. Ф. П.=Вас. Ф. **Потапов**
Еретик. Ист. роман XIII столетия. М. 1854

В. Ф. С.=Всев. Фед. **Смирнов**
«Голос Истины» 1914; «Колокол» 1914. Ист.: ИРЛИ

В. фон-Ш.=Влад. Ив. **фон-Штейн**
«Ист. В.» 1912

В. Х.=Влад. Вас. **Качановский**
«В. Славян.» 1888. Ист.: Архив Венгерова; см. еще «Харлампович, В.»

В. Х.=В. Д. **Халдеев**
«Автон. Якутия» 1922.; «Лен. Коммунар» (Якутия) 1922. Ист.: Грибановский, I, 59; ч. II, в. I, 140, 165

В. Х.=Викт. Логин. **Ханкин**
ЭСУч

В. Х.=Вера Ник. **Харузина**
«Этногр. Обозр.» 1890-92, 1900. кн. 3; 1905, кн. I; ЭСГ, XLI и др.; — На Севере. Путевые впечатления. М. 1889; Вотяки. М. 1899. Ист.: Архив Венгерова

В. Х.=Венед. Андр. **Хахлов**
ССЭ

В. Х.=Вас. Ив. **Хваленский**
В период. изд. 1890-1900-х гг. Ист.: Латышев, 334

В. Х.=Вен. Ром. **Хесин**
«Моск. Мед. Ж.» 1930

В. Х=Вас. Вас. **Хижняков**
«Товарищ» 1906-07, «Столич Почта» 1908; «Наша Газ.» 1909; «Союз Потребителей» 1910; «Сев. Курьер» 1899-900; «Спб. Вед.» 1893. Ист.: сбщ. автора

В. Х.=В. Н. **Хитрово**
«Морск. Сб.» 1862, № 8. Ист.: Петров

В. Х.=Владисл. Фелициан. **Ходасевич**
«Кн. и Рев.» 1924. Ист.: ИРЛИ

В. Х.=Вас. Конст. **Хорошко**
«Р. Вед.» 1913, № 225

В. Х. В.=Вас. Вас. **Хижняков**
«Наша Жизнь» 1906. Ист.: сбщ. автора

В. Ц.=Влад. Ник. **Цедербаум**
«Р. Врач» 1910; ЕЭ

В. Ц. (Бай-борода)=Влад. П. **Циммерман**
«Р. Мир» 1872, № 86

В. Ц. В.=Влад. Цезар. **Виторт**
«Нов. Звено» 1914. Ист.: ИРЛИ

В. Ц. Г. (бывший ополченец дружины № 119)=Викт. Цеад. **Герцык**
Государственное подвижное ополчение Владимирской губ. 1855-1856 гг. Владимир. 1900. Ист.: Смирнов, Уроженцы, IV, 240

В. Ч.=Ник. Ник. **Бренев**
«Нов. Сатирикон» 1916; «Кр. Газ.» 1922; «Мухомор» 1922. Ист.: ИРЛИ; см. еще «Черний, В.»

В. Ч.=Бор. Дм. **Гринченко**
«Киев. Стар.» 1888

В.-Ч.=Петр Валент. **Егоров**
«Призыв» (Владимир) 1925. Ист.: Мал. и Богд., I, III, 50, 63

В. Ч.=Всев. Андр. **Чаговец**
«Киев. Мысль» 1908-09

В. Ч.=Влад. Ив. **Чарнолуский**

В. Ч.=Влад. Львов. **Чебышев**
«Воен. Сб.» 1880-х гг.

В. Ч.=Влад. Вас. **Челинцев**
«Сарат. В.» Ист.: Соколов, 56

В. Ч.=Влад. Павл. **Череванский**
Статьи и фельетоны в газетах: «Биржа», «Сын Отеч.» 1870-х гг. Ист.: Архив Венгерова; ЭСБ, XXXVIII, 537

В. Ч.=Вас. Дм. **Черевков**
«Ист. В.» 1898, № 6: Путешествие русского матроса. Ист.: Указ имен «Ист. В.»

В. Ч.=Валент. Альфин. **Черневский**
«Р. Слово» 1911; «Ст. Владимирец» 1911

Ист.: Архив «Р. Слова»; Мал. и Богд., I, 37, 179, 188, 202

В. Ч.=В. **Черников**
«Симбир. Зем. Газ.» 1880, № 215. Ист.: Модз.; ИРЛИ

В. Ч.=В. **Чернов**
Арифметика, соч. Бурдока. 2 части. Пер. с фр. Спб. 1834. Ист.: Венгеров. Книги, III, 309

В. Ч.=Вас. Егор. **Чернов**
«Дело» 1881, №№ 4, 5; О нервных детях

В. Ч.=Викт. Мих. **Чернов**
«Р. Богат.» 1899, № 7 (10); «Нар. В.» 1906; «День» 1914-15; в сб. Наша Мысль» № 1. Спб. 1907, 124-28: Социал-демократы в Думе. Ист.: ИРЛИ

В. Ч.=В. **Чернова**
«Голос Руси» 1916. Ист.: ИРЛИ

В. Ч.=В. И. **Чернявский**
«Кавказ» 1885, № 62

В. Ч.=Влад. Григ. **Чертков**
В сб. «На злобу дня». Берлин. 1902: Победоносцев, как отрицатель самодержавия. Ист.: Андерсон, 175

В. Ч.=Вас. В. **Чехов**
«Вестник» 1889, № 1473

В. Ч.=Вас. Евгр. **Чершихин** (Ветринский)
«Ниж. Губ. Вед.» 1896; ЛЭФр. и в др. изд.

В. Ч.=В. **Чибисов**
«Одес. В.» 1860-63; «Век» 1862, № 2. Ист.: Ламбины 1861-1862

В. Ч.=В. П. **Чижов**
«В. Европы» 1872, № 7

В. Ч.=Вас. Ал-др. **Чиликин**
Ист.: Катал. МОДП 1916, доп. II

В. Ч.=В. **Чичерина**
Моя поездка в святой град. М. 1890. Ист.: ИРЛИ

В. Ч.=Влад. Вас. **Чуйко**
«В. Европы» 1872; «Искра» 1873 №№ 22, 30-33; «Новости» 1877-80; «Слово» 1878, № 11; «Худ. Ж.» 1881; «Новости и Бирж. Газ.» 1882; «Россия» 1883-84; «Всемир. Илл.» 1880-90-х гг.; «Одес. Лист.» 1890; «Нива» 1893; «Наблюд.» 1896, № 4, 7; 1897, № 11; ЭСБ, V. Ист.: Архив Венгерова; Быков, 363; Карц. и Маз., 32

В. Ч.=Влад. Ал-др. **Чумиков**
«Вилен. В.» 1904. Ист.: сбщ. Е. И. Шведер

В. Ч. Ч.=В. **Чибисов**
«Одес. В.» 1861, № 25. Ист.: Венгеров, Источн., IV, 413

В. Ш.=Валерий Стеф. **Мусвиц-Шадурский**
«Нива». Ист.: Архив Венгерова

В. Ш.=Мих. Петр. **Розенгейм**
«Развлеч.» 1861, № 37: Горе (стих.) Плагиат; см. ibid., № 40

В. Ш.=Вяч. Ник. **Шаганов**
«Сын Отеч.» 1890-х гг. (Повесть из Якутской жизни). Ист.: «Кат. и Ссылка» 1924, № 3 (10), 215

В. Ш.=Викт. Мих. **Шадрин**
«Хлопк. Дело» 1929. Ист.: сбщ. Н. П. Рогожин

В. Ш.=Викт. Ив. **Шарый**
«Мир Божий» 1904-05. Ист.: ИРЛИ

В. Ш.=Вяч. Горд. **Швецов**
«Нов. Время» 1895, № 6821: К некрологу Лескова. Ист.: Шест.

В. Ш.=В. **Швиговский**
«Р. Слово», 1901, № 223. Ист.: Архив «Р. Слова»

В. Ш.=В. **Шевелкин**(?)
«Буд.» 1879, 1884. Ист.: ИРЛИ

В. Ш.=Влад. Тим. **Шевяков**
ЭСБ

В. Ш.=В. **Шелгунов**
«Р. Богат.» 1912, № 10; 1913, № 6; «Р. Вед.» 1909-14

В. Ш.=В. **Шемелев**
«Профес. Движ.» (Новосибирск) 1927.

В. Ш.=Влад. Ив. **Шенрок**
«Сев. В.» 1892, № 7: рец.

В. Ш.=Влад. Петр. **Шереметевский**
РБС: Гавриил Болховитинов; Гаретовский, В. И.; Геннадий Беляев и мн. др.

В. Ш.=Вадим Габр. **Шершеневич**
Ист.: сбщ. автора

В. Ш.=В. **Шибаев**
«Булочник» 1906, №№ 1 и 2

В. Ш.=Влад. Мих. **Шимкевич**
ЭСБ, XXIII и след.: биология и зоология

В. Ш.=В. Я. **Шиперович**
«Внешкол. Образ.» 1919. Ист.: ИРЛИ

В. Ш.=Вал. **Ширков**
«Лит. Газ.» 1840, № 15

В. Ш.=В. **Широких**
«Сиб. Огни» 1929

В. Ш.=В. Н. **Ширяев**
«Сев. Край» 1902, № 51; 1905, № 240 и др. Ист.: Огурцов, 230, 343, 421

В. Ш.=В. Ф. **Шишмарев**
«Изв. Отд. Р. Яз. и Слов.» 1903

В. Ш.=Викт. Бор. **Шкловский**
«Петербург» 1922; «Нов. Леф» 1928. Ист.: ИРЛИ

В. Ш.=В. **Шлютер**
РБС: биографии проф. Дерптск. ун-та: Флор, Густав-Адам; Фолькман, А.-В.; Франке, И.-В. и мн. др.

В. Ш.=Вен. Петр. **Шляпин**
«Волог. Губ. Вед.» 1880, №№ 38, 39; 1883, №№ 1-5, 7; «Волог. Сб.» 1881, 1883. Ист.: Дилакторский, Опыт, 132, 142, 277

В. Ш.=Вера Осип **Шмидт**
Ист.: Катал. МОДП, 197

В. Ш.=Викт. Карл. **Шмидт**
«Бодрое Слово» 1909. Ист.: ИРЛИ

В. Ш.=В. **Шмитановский**
Нар. книги. Ист.: Карц. и Маз., 32

В. Ш.=Влад. Болеслав. **Шостакович**
ССЭ

В. Ш.=Вас. Ник. **Шоф**
«Лист. Спорта» 1893 и др. гг. Ист.: сбщ. В. А. Гиляровского

В. Ш.=Викт. Мориц. **Штейн**
«Эконом» 1922. Ист.: ИРЛИ

В. Ш.=Влад. Ив. **Штейн**
«Ист. В.» 1900-х гг.; РБС; ЭСБ, XVIII и след.: биографии иностр. писателей, полит. деятелей и др. Ист.: ЭСБ, XVIII (спис. сотр.); Архив Венгерова

В. Ш. = Вит. Як. **Шульгин**
«Киевл.» 1864-78

В. Ш.=Вас. Карл. **Шульц**
«Морск. Сб.» 1850-61. Ист.: Петров

В. Щ.=Влад. Мих. **Шулятиков**
«Р. Вед.» 1899, № 316; «Курьер» 1901. Ист.: Архив «Р. Вед.»
В. Ш.=Влад. Ал-др. **Шуф**
«Осколки» 1895; «Шут» 1897-1900; «Нов. Время» 1910. Ист.: ИРЛИ
В. Ш. — см. еще **Бар. В. Ш.**
В. Ш. К.=В. Ш. **Каменев**
«Миссион. Обозр.» 1910. Ист.: ИРЛИ
В. Щ.=Вас. Ал-др. **Щавинский**
«Ст. Годы» 1911. Ист.: ИРЛИ
В. Щ.=В. **Щекин**
«Буд.» 1905
В. Щ.=Викт. Афан. **Щелкан**
«Лит. Лист. Кавказа» 1864, № 26. Ист.: РБС, XXIV, 50
В. Щ.=Вяч. Ник. **Щепкин**
«Р. Вед.» 1891, № 67: Франц Миклошич. Ист.: Архив «Р. Вед.»
В. Щ.=Влад. Петр. **Щепотьев**
«Р. Вед.» 1894, №№ 224, 240; 1895, № 70; 1910, № 215. Ист.: Архив «Р. Вед.»
В. Щ.=Влад. Ром. **Щиглев**
«Буд.» 1868, № 33; 1873, № 18; «Нива» 1872, №№ 31-34; 1892, № 50. Ист.: Торопов, «Нива» 1870-1899; Масанов, III
В. Щ.=В. **Щербович-Вечора**
«Ист. В.» 1894, №№ 4-6: Воспоминание о польском восстании 1860-1864 годов. Ист.: Указ. имен «Ист. В.»
В. Э.=Всев. Мих. **Эйхенбаум**
«Молот» 1910-х гг.; «Набат» 1920-х гг.;— Сборник стихотворений. М. 1919. Ист.: «Р. Книга» 1921, № 4, 24
В. Э.=В. И. **Экземплярский**
«Христ. Мысль» 1916. Ист.: ИРЛИ
В. Э.=В. **Эрманс**
«Рампа и Жизнь» 1915
В. Э.=Влад. Франц. **Эрн**
«Нов. Путь» 1903, № 8; «Век» 1907; «Жив. Жизнь» 1907; «Религия и Жизнь» 1907; «Сев. Сияние» 1909. Ист.: ИРЛИ; сбщ. С. А. Цветков
В. Э. В.=Вас. Порф. и Э. О. **Вахтеровы**
Мир в рассказах для детей... Ист.: Спис. изд., 1906, 450
В. Ю.=Викт. Викт. **Билибин**
«Стрек.» 1888-97. Ист.: ИРЛИ.; см. еще «Ювенис, Виктор»
В. Ю.=Юрий Ник. **Верховский**
«Аполлэн» 1910-11. Ист.: сбщ. Б. П. Козьмин
В. Ю.=Вас. Юрьев. **Скалон**
«Р. Вед.» 1880-90-х гг. Ист.: Сб. «Р. Вед.», 161
В. Ю.=В. Г. **Юдовский**
«В. Книги» 1925
В. Ю.=В. В. **Юз**
«Рос. Библиогр.» 1880-81. Ист.: Карц. и Маз., 33
В. Ю.=Влад. Дм. **Юмашев**
«Сообщ. Правосл. Палест. О-ва» 1913. Ист.: ИРЛИ
В. Ю.=В. **Юнгер**
«Стрек.» 1902, 1905-06. Ист.: ИРЛИ
В. Ю.=В. А. **Юркевич**
«Шут» 1910. Ист.: ИРЛИ
В. Ю.=В. **Юрлов**
«Симбир. Губ. Вед.» 1868. Ист.: Якушкин, Обыч. право, I, 17
В. Ю.=Вас. Полиен. **Юрьев**
«Сарат. Дневн.» 1890-х гг.; «Сарат. Лист.» 1900-х гг. Ист.: Соколов, 56
В. Ю.=Вяч. Ив. **Юферов**
«Хлопк. Дело» 1922. Ист.: сбщ. Н. П. Рогожин
В. Ю. Б.=Ник. Ник. **Вентцель**
«Нов. Время» 1908-16. Ист.: Архив Венгерова
В. Ю. С.=Вас. Юрьев. **Скалон**
«Р. Вед.» 1904, №№ 237, 258, 260
В. Я.=Вас. Вас. **Буянов**
«Пб. Газ.» 1904-06. Ист.: ИРЛИ
В. Я.=Вера Влад. **Языкова**
«Шут» 1903-10; «Борцы» 1906; «Стрела» 1907
В. Я.=В. **Якимов**
«В. Знания» 1904. Ист.: ИРЛИ
В. Я.=Влад. Мих. **Якимов**
«Дон». Ист.: Архив Венгерова
В. Я.=Валент. Ив. **Яковенко**
«Отеч. Зап.» 1884, № 1; «Сев. В.» 1886, №№ 8, 9; 1890, № 12. Ист.: расшифр. по ЭСБ, XLI, 606-07; сбщ. Л. Я. Гуревич
В. Я.=В. **Яковлев**
«Киев. Стар.» 1894 Ист.: Шест.
В. Я.=В. **Яковлев**
«Кр. Газ.»; «Кр. Командир» 1921. Ист.: ИРЛИ
В. Я.=В. В. **Яковлев**
Государева погонная Шехонская ловля стерлядей в XVII столетии. М. 1888. Ист.: Н. Ю. Анофриев, Русская охотничья б-ка. Брест-Литовск. 1905, 88
В. Я.=В. В. **Яковлев**
ЭСБ; НЭСБ: инженер. искусство
В. Я.=Вас. Евгр. **Яковлев**
«Сарат. Губ. Ред.» 1859, № 20; «Волга» 1862, №№ 6-8; «Натуралист» 1867. Ист.: А. Семенов-Тянь-Шанский, В. Е. Яковлев. [Спб. 1910]; Сабанеев, 387
В. Я.=Вас. Як. **Яковлев**
«Былое» 1906. Ист.: ИРЛИ
В. Я.=Влад. Ал-сеев. **Яковлев**
ЭСБ: биогр. химиков: Гоп, Готье и др. и ст. по химии
В. Я.=Влад. Ал-сеев. **Яковлев**
«Юг» 1882, № 1; «Киев. Стар.» 1894. Ист.: Лит. о евреях, 38, 549; Шест
В. Я. = Варв. Ник. **Яковлева**
«Природа» 1923. Ист.: ИРЛИ
В. Я.=Варв. Ник. **Яковлева**
В сб. «Центросибирцы». М.-Л. 1927: Памяти брата
В. Я.=Вяч. Евг. **Якушкин**
«Р. Вед.» 1889-1909; «Былое» 1906-07. Ист.: Якушкин
В. Я.=В. **Янчевецкий**
«Гимназия» 1895
В. Я.=В. **Ярмерштедт**
«Вопр. Филос. и Психол.» 1894. Ист.: Указ. к «Вопр. Филос. и Психол.», 32
В. Я.=Вас. Гавр. **Яроцкий**
«Загран. В.» 1882-83; «Р. Богат.» 1892;— ЭСБ [1892-1898]: экономика
В. Я.=Вас. Як. **Яроцкий**
«Труд. Слово» 1917; «Неумолчн. Слово» 1917. Ист.: ИРЛИ

В. Я.=Влад. Ник. **Ястребов**
«Киев. Стар.» 1885
В. Я. Б.=Вал. Як. **Брюсов**
«Р. Архив» 1900, №№ 9-11; 1901, №№ 2, 4, 5, 10, 12; 1902, № 2; 1903, № 1. Ист.: Росп. «Р. Архива» 1863-1908
В. Я. Б.=Викт. Як. **Буняковский**
ЭЛПл., I-VI; ЭСУч
В. Я. Б.=Вас. Як. **Яковлев** (Богучарский)
«Былое» 1906, № 3
В. Я. Д.=Вас. Як. **Демянко**
«Хуторянин» 1907
В. Я. К.=Влад. Як. **Кричевский**
«Нов. Время» Ист.: Архив Венгерова
В. Я. М.=Вас. Як. **Михайловский**
«Р. Стар.» 1890, № 12. Ист.: Росп. «Р. Стар.» 1888-90, 38
В. Ъ. И.=Влад. Фед. **Одоевский**
В альм. «Альциона» на 1833 г. Ист.: Венгеров, Книги, I. 232

* * *

—ва=Ипп. Фед. **Василевский** (Буква)
«Стрек.» 1881. Ист.: см. «Буква»
—в—а=Ипп. Фед. **Василевский** (Буква)
«Стрек.» 1891. Ист.: см. «Буква»; ИРЛИ
В—а=Виталия Григ. **Виталина**
«Р. Слово» 1903, №№ 55, 71, 144 и др. Ист.: Архив «Р. Слова»
—ва=Елиз. Ник. **Водовозова**
«Голос» 1866, №№ 18, 89, 144. Ист.: сбщ. Б. П. Козьмин
—ва—=Мария Сем. **Жукова**
«Отеч. Зап.» 1839-40: стихи
В—а=Мария Вас. **Ильина**
«Работница» 1914, № 6
—ва=Мих. Ларион. **Михайлов**
«Соврем.» 1865, № 3. Ист.: Быков, Михайлов, 360
.....ва=Карол. Карл. **Павлова**
«Одес. альманах на 1840 год»
—ва=Карол. Карл. **Павлова**
«Отеч. Зап.», 1839, № 5; 1840, №№ 2, 3, 5. Ист.: Языков, XIII, 180
ва=Ник. Мих. **Языков** и Ив. Вас. **Киреевский**
«Денница» на 1831 г. Ист.: Языков, 856
В—а, А.=Анна Ив. **Волкова**
«Р. Нар. Учитель» 1899, № 12. Ист.: Волкова, 281
В—а, А. И.=Анна Ив. **Волкова**
«В. Трезв.» 1904, № 3. Ист.: Волкова, 290
—ва, Е.=Евг. Петр. **Майкова**
«Сем. Круг» 1858-59. Ист.: Голицын, 157
В—а, М.=Мария Ив. **Водовозова**
«Начало» 1899. Ист.: сбщ. Б. П. Козьмин
В—а, М. П.=Мих. Петр. **Варавва**
«В. Воспит.» 1891 и др. Ист.: ИРЛИ; Модз.
В—а, С.=С. А. **Вердеревская**
«Нива» 1888, № 13. Ист.: Топоров, «Нива» 1870-1899, 334
Ваг.=Вас. Ал-др. **Гладышев**
«Сев. Утро» 1912. Ист.: Архив Венгерова
Вад. М.=Вад. Львов. **Модзалевский**
РБС: Робуш, М. К.; Рожнецкий, А. А.
Вад. С.=Вад. **Смушков**
«Комсом. Правда» 1923. Ист.: ИРЛИ
Вадб....., Н. И.=Н. И. **Вадбольский**
Ист.: Венгеров, Книги, III, 469
Вад—ий, Ю.—см. **Кн. Ю. Вад—ий**

Вал., М.
Вал., М. С.
Вал., Мих.
Вал., Мих. С.
} =Мих. С. **Валентинов**
«Пут. Огонек» 1913
Вал. С.=Валер. Як. **Ивченко** (Светлов)
«Бирж. Вед.» 1906. Ист.: ИРЛИ
Вал. С.=Валент. Павл. **Свенцицкий**
«Век» 1907. Ист.: ИРЛИ
Валент., М.
Валент., М. С.
} =Мих. С. **Валентинов**
«Пут. Огонек» 1900-1910-х гг.
Валер. Ч.=Валер. Ал-др. **Черни**
«Осколки» 1881
Вал—ов, Ник.=Ник. Владисл. **Вольский** (Валентинов)
«Наше Дело» 1906, № 1
В—ан, В.=Вен. Дав. **Вегман**
«Сиб. Огни» 1927
Ван..., К.=Конст. М. **Ванюков**
«Лукоморье» 1915, № 3
Вань—=Ив. Афан. **Кованько**
«Свиток Муз.» 1802. Ист.: «Лит. В.» 1904, 176 (А. Г. Максимов)
Ва-Пе-Саль=Вас. Петр. **Сальков**
Ист.: На т. л. кн.: Что требуется, дабы быть счастливым и спокойным в жизни сей? Скобелев. 1910
В. а. р.=Ив. Ив. **Варакин**
Мадригал покровителю несчастных. Спб 1806. Ист.: Карц. и Маз., 23; Венгеров, Слов., IV, отд. II, 78, 81
Вас.=Дм. Вас. **Каррик**
«Шут» 1893. Ист.: ИРЛИ
Вас., И.=Илья Марк. **Василевский** (Не-Буква)
«Ж. Ж.» 1915. Ист.: ИРЛИ
Вас., Л.=Лев Марк. **Василевский**
«Нов. Ж. д. Всех» 1909; «Молва» 1918 Ист.: ИРЛИ
Вас. Андр. П.=Вас. Андр. **Пшеницын**
Об устройстве в Вологде учительского дома. Архангельск. 1913
Вас. Б.=Вас. Вас. **Буянов**
«Пб. Газ.». 1908-16; «Нов. Пг. Газ.» 1917 Ист.: ИРЛИ
Вас. Г.=Вас. Сем. **Голубев**
«Наша Жизнь»; «Товарищ»; «Столич Почта»; «Земск. Дело»; «Слово» 1908-09 Ист.: ИРЛИ; сбщ. В. В. Хижняков
Вас. П.=Вас. Фомич **Петрушевский**
ЭСУч., III.
Вас. Р.=Вас. Ал-др. **Раппопорт**
«Бирж. Вед.» 1908-17; «Сатирикон» 1912. «Курьер» 1918. Ист.: ИРЛИ
Вас. С.=Вас. Григ. **Сахновский**
«Голос Москвы» 1915, № 17. Ист.: «Библиогр. Изв.» 1915, № 1-2, 24
Вас—ев, В. А.=Вас. Ал-др. **Васильев**
«Илл. В.» 1879; «Нева» 1880; «Сем. Чт.» Ист.: Смирнов, 429
Вас—ева, Н—жда=Ив. Егор. **Бецкий**
«Молодик», кн. I; «Лит. приб. к Р. Инвалиду» 1839. Ист.: сбщ. А. В. Смирнов
Вас—ий, Л.=Лев Марк. **Василевский**
«Книга» 1906; «Мир. Божий» 1906-09.

«Нов. Ж. д. Всех» 1908-09; «Речь» 1908-12; «Совр. Мир» 1909; «Совр. Слово» 1912-15; «Ж. Ж.» 1916; «Ж. Искус.» 1923; «Пг. Правда» 1923; «Нов. Жизнь» 1918

Вас—ий, Л — см. еще **Врач Л. Вас—ий**

Васильк—ий, П.=Петр Евг. **Васильковский**
«Ист. В.» 1917. Ист.: ИРЛИ

Вас—й, Л.
Вас—кий, Л. } =Лев Марк. **Василевский**
«Совр. Мир» 1909; «Ж. Ж.» 1917. Ист.: ИРЛИ

Вас—ко—чева, Н—жда=Ив. Егор. **Бецкий**
«Молодик», кн. I; «Лит. приб. к Р. Инвалиду» 1839. Ист. сбщ. А. В. Смирнов

Вах—ский, И.=И. **Вахновский**
«Нов. Дня» 1903-04

В—А—ч
В—а—ч } =Вас. Григ. **Анастасевич**
«Сев. В.» 1804. Ист.: Карц. и Маз., 22

Ва—ш—в И.

Ваш—ков
Ваш—ков, И } =Ив. Андр. **Вашков**
«Буд.» 1875-76; «Развл.» 1876-81; «Москва» 1882. Ист.: Масанов, II и III

В—ая=Елиз. Петр. **Владимирская**
«Пб. Лист.» 1877, № 253; «Спб. Вед.» 1879, № 76. Ист.: Голицын, 45

В—ая, Е.=Елиз. Петр. **Владимирская**
«Дело» 1872; «Р. Речь» 1880, №№ 2,5

Вб.=Вас. Лаз. **Берман**
«Р. Еврей» 1881. Ист.: Лит. о евреях, 211 524, 525

В—б—ъ
Вб., П.
В—б—ъ, П
В—б—г, П. } =Петр Исаев. **Вейнберг**
«Б-ка д. Чт.» 1858-59; «Искра» 1859, 1865; «Отеч. Зап.» 1859; «Век» 1861, № 1; «Буд.» 1866; «Нов. Время» 1873-74; «Пчела» 1875-76; «Молва» 1879; «Спб. Вед.» 1870-х гг.; ЭСБ, XXII. Ист.: Пономарев 290; Карц. и Маз., 23

В—б—ъ, Петр=Петр Исаев. **Вейнберг**
«Б-ка д. Чт.» 1858, № 12; «Отеч. Зап.» 1858, № 10

В—бей, Ст.=Ал-сей Фед. **Иванов** (Классик)
«Пб. Листок» 1892

В.—Буглай=**Васильев-Буглай**
«Муз. и Рев.» 1927-28. Ист.: «Ж. Лет.» 1928, № 1, 253

В—б—х=Вас. Ник. **Берх**
«Сев. Меркурий» 1809. Ист.: Карц. и Маз., 24

В.—Б—ч=Влад. Вас. **Бирюкович**
«Р. Школа» 1895

В—бьев, Н. И.
В—бьев, Ник. } =Ник. Ив. **Воробьев**
«Владимирец» 1907; «Клязьма»; «Ст. Владимирец» и в костром. изд. 1900-х гг. Ист.: сбщ. Л. С. Богданов; Мал. и Богд., I, 32, 242

В. В.—ий=В. В. **Лемешевский**
Опыт описания библиографической карточки. Спб. 1907

В—в=Сам. Андр. **Барский**
«Одес. В.» 1880-х гг. Ист.: Карц. и Маз., 24

В—в=**Велихов**
«Харьк. Губ. Вед.» 1840-50-х гг.

В—в=Ал-др Григ. **Вишняков**
«Церк. В.» 1860-х гг. Ист.: Смирнов, Уроженцы

В—в=Вас. Вас. **Водовозов**
НЭСБ, XXV: Людовик II

В—в=Ал-др Фед. **Воейков**
«Рос. Музеум» 1815, № 6. Ист.: Sertum bibl., 84

В—в=Ал-сей Ив. **Воронцов**
«Астрах. Еп. Вед.» 1883, № 22

В—в=Фед. Фед. **Воропонов**
«Р. Вед.» 1888, № 121: Подворники. Ист.: Архив «Р. Вед.»

В—в=Влад. Раф. **Зотов**
«Ист. В.» 1891, № 7. Ист.: Указ. имен «Ист. В.»

В—в=Ал-сей Фед. **Картавов**
Ист.: Катал. МОДП 1900, 48

В—в=В. **Селиванов**
«Кат. и Ссылка» 1934, № 2. Ист.: сбщ. **Б. П. Козьмин**

В—в=Влад. Вас. **Стасов**
«Спб. Вед.» 1863, № 23: Картина Флавицкого «Христианские мученики в Колизее»; № 237: «Великодушное негодование». Ист.: Сб. Стасову (IV, V)

В—в=В. В. **Южаков**
«Перм. Край» 1901-03. Ист.: «Кат. и Ссылка» 1931, № 8-9, 120-21

В—в=Вяч. Евг. **Якушкин**
«Р. Вед.» 1892, №№ 253, 258; 1897. Ист.: Якушкин

В—в—см. еще **Рабкор В—в**

Вв., А.=Арс. Ив. **Введенский**
«Порядок» 1881-82. Ист.: Венгеров, Слов., IV, отд. II, 211

В—в, А.=А. **Виноградов**
РБС. Ист.: ИРЛИ

В—в, А.=Ал-др Вас. **Висковатов**
Взятие английского фрегата «Ambulcade». Спб. 1827

В—в, А.=Ал-др Григ. **Вишняков**
«Правосл. Обозр.» 1869. Ист.: Ефремов, «Правосл. Обозр.» 1860-1870. У Родоского подп. показ. ошиб. «А-в»

В—в, А.
—В—в, А. } =Ал-др Фед. **Воейков**
«Пр. и Пол. Препров. Врем.» 1798; «Иппокрена» 1799-1800. Ист.: Карц. и Маз., 24. У Неустроева (778, 820, 821) припис. Ал-сею Вас. Воейкову

В—в, А.=Ал-др Дм. **Воронов**
«Тр. Киев. Дух. Ак.» 1866. Ист.: ИРЛИ

В—в, А.=А. **Востоков**
«Душеполез. Чт.» 1880. Ист.: Карц. и Маз., 24

В—в, А.=Ал-сей Влад. **Вышеславцев**
«Р. В.» 1860, № 15

В—в, А.=Ал-др Троф. **Иванов**
В погоню за чужим добром. Ком. в 5 д. М. 1885. Ист.: Катал. МОДП 1900, 32

В—в, А. А.=А. А. **Воронков**
Ист.: «Кн. Лет.» 1917, 3918

В—в, А—й=Ал-сей Влад. **Вышеславцев**
«Морск. Сб.» 1856, № 6. Ист.: «Нов. Время» 1888, № 4888. У Карц. и Маз. (24) и в Слов. Венгерова (V, 251) прип. А. Величкову

В—в, А—р=Ал-др Гавр. **Волков**
«Нов. Ежем. Соч.» 1794. Ист.: сбщ. П. Н. Берков. У Неустроева (423), Карц. и Маз. (11) автор неверно назван Ал-дром Андреевичем

Вв., Ар.=Арс. Ив. **Введенский**
«Страна» 1880, № 74. У Карц. и Маз., 11 и у Венгерова, Слов. I, XVI, 752 ошиб. «Вв., Арс.»

Вв, Арс=Арс. Ив. **Введенский**
«Порядок» 1880-х гг. Ист.: Карц. и Маз., 11; Венгеров, Слов., I, (XVI), 752

В—в, Аф.—см. **А. В. В.**

В—в, Б.=В. В. **Кузьмин** (?)
«Нов. Дня» 1887, № 315. Ист.: Карц. и Маз., 24

В—в, В.=Вас. Вас. **Берви** (Флеровский)
«Слово» 1879, № 11. [В огл: Васильев, В.] Ист.: Венгеров, Слов., VI, 440

В—в, В.=Влад. Ив. **Вешняков**
«Отеч. Зап.» 1857, № 2

В—в, В.—Вас. Петр. **Виноградов**
«Христианин» 1910. Ист.: ИРЛИ

В—в, В.=Вас. Вас. **Водовозов**
«Мир Божий» 1892; «Былое» 1906; «Наша Жизнь» 1906; «Правда Жизни» 1909; «Соврем.» 1913; ЭСБ; ЭСГ; НЭСБ; ПЭ. Ист.: ИРЛИ

В—в, В.=Вас. Ив. **Водовозов**
«Отеч. Зап.» 1868, № 9: Русские богатыри. [В огл: В—в, В. И.] Ист.: Языков, VI, 43

В—в, В.=В. **Воробьев**
«Прир. и Охота» 1881, № 11. Ист.: Сабанеев, 66

В—в, В.=Ал-сей Фед. **Картавов**
Ист.: Катал. МОДП, 75

В—в, В.=Вик. Вик. **Смидович** (Вересаев)
«Новости» 1887, № 47; «Р. Вед.» 1892, № 181. Ист.: Слов. ОЛРС, 58

В—в, В.=Вяч. Евг. **Якушкин**
«Р. Вед.» 1889-1910. Ист.: Поляков, 35; Якушкин, 4 и след.

В—в, В. В.=Вас. Вас. **Водовозов**
ЭСБ, XXIX: Секретарь государственный

В—в, В. В.=Влад. Вас. **Воинов**
«Сатирикон» 1909. Ист.: ИРЛИ

В—в, В. В.=Викт. Влад. **Воробьев**
«Р. Вед.» 1900, № 309. Ист.: Архив «Р. Вед.»

В—в, В. И.=Вас. Ив. **Водовозов**
«Отеч. Зап.» 1868, № 9. Ист.: Языков, VI, 43

В—в, В—рий=Ромуальд Иос. **Гайкович**
В период. печати, гл. обр. в медицинской. Ист.: Архив Венгерова

В—в, Г. А.=Григ. Ал-др. **Воробьев**
«Ист. В.» 1897, №№ 8, 12. Ист.: Указ. имен «Ист. В.»

В—в, И.=Ив. Андр. **Вашков**
«Развл.» 1878, № 32

В—в, И. А.=Иос. Андр. **Владиславлев**
«Вят. Жизнь» 1906 и отд. изд.

В.....в, И. С.=Ив. Саввич **Вавилов**
«Маяк» 1843

В—в, И—н=Ив. Андр. **Вашков**
«Развл.» 1874, № 47. Ист.: Масанов, II, 174

В.....в, Иван=Ив. Ал-сеев. **Второв**
«Казан. Губ. Вед.» 1843, № 50. Ист.: Агафонов, 95

В—в, К.=Клем. Як. **Воробьев**
«Р. Вед.» 1893, № 91

В—в, К.=Ник. Ник. **Новиков**
Переводы. Ист.: Архив Венгерова.; см еще «Воинов, К.»

В—в, Л.=Лев Ал-др. **Велихов**
«Гор. Дело» 1913

В—в М.=**Бауман**
«Иркут. Жизнь» 1915. Ист.: см. «Нов Сатирикон» 1915, № 47 и «Волохов, Марк»

В—в, М.=Мих. Мих. **Вышеславцев**
«Чт. д. Вкуса, Раз. и Чув.» 1793. Ист.: Неустроев, 698

В—в, Н.=Ник. Ив. **Васильев**
Ист.: Архив Венгерова

В—в, Н.=Ник. И. **Виноградов**
«Жив. Стар.» 1908

В—в, Н.=Ник. Петр. **Вишняков**
«Жизнь Искус.» 1921. Ист.: сбщ. автора

В—в, Н.=Ник. Вас. **Воронков**
РБС: Перфильев, А. Я.

В—в, Н.=Ник. Ильич **Воронов**
«Р. Слово» 1861, № 11; 1862, № 1

В—в, Н.=Ник. Ник. **Воскобойников**
«Р. В.» 1863, № 8. Ист.: Языков, II, изд. 2, 28

В—в, Н.=Ник. Вас. **Исаков**
«Дет. Помощь» 1886-90. Ист.: Смир.-Плат., 264

В—в, Н.=Ник. Ал-др. **Морозов**
«Работник» (Женева) 1875, № 3

В—в, Н. В.=Н. В. **Воробьев**
«Р. Стар.» 1892. Ист.: Шест.

В—в, Н. И.=Ник. Ив. **Виноградов**
«ЖМНП» 1908

В—в, Н. П.=Ник. Петр. **Вишняков**
«Витязь» 1907, Ист.: сбщ. автора

В—в, П.=Петр Петр. **Васильев**
«Казан. Губ. Вед.» 1866, № 24; 1875 Ист.: Смирнов, 429; Языков, III, 14

В—в, П. А.=П. А. **Васильев**
«Аргус» 1905

В—в, П. В.=П. В. **Ветошников**
Винт Бисмарк. Спб. 1889; Винт Буланже. Спб. 1889

В.....в, П...л=Павл. Петр. **Вырубов**
Женщина в сорок лет, или женщины в истерике. Ком. в 1 д. П....ла В.....ва. Спб. 1812. Ист.: Венгеров, Книги, III, 470

В—в, С.=Сем. Афан. **Венгеров**
«Сияние» 1873, №№ 1, 2: Чарльз Роберт Дарвин; №№ 22, 24: Русские в Средней Азии; «Новости» 1875, № 29: «Кудеяр» Историч. повесть Н. И. Костомарова. [Фельетон]. Ист.: Поляков, 1, 3

В—в, С.=Иоанн Григ. **Виноградов**
«Чт. в О-ве Дух. Просвещ.» 1870

В—в, С. И.=Сем. Ив. **Васюков**
«Россия» 1884, № 10

В—в, Ф.=Ф. **Волков**
«Ж. Охоты» 1858. Ист.: Сабанеев, 18, 357

В—в, Ф.=Фед. Фед. **Воропонов**
«Р. Вед.» 1906, № 30

В—в, Ю.=Юрий Вас. **Соболев**
«Рампа и Жизнь». Ист.: сбщ. автора

В—ва=**Васильева**
«Звезда» 1913
В.....ва=Елиз. Ник. **Водовозова-Семевская**
«Спб. Вед.» 1869. Ист.: Карц. и Маз., 24
В—ва=Люб. Егор. **Воронцова**
«Слово» 1878, № 8. — В Слов. Венгерова, IV, отд. II, 1 с невер. подп.: В—ва, Е. В.
В—ва=**Раиса Григ. Ленберг**
«Книга»; «Нов. Книга» 1907. Ист.: см. «Верова»
В—ва, А.=Анна Ив. **Волкова**
«В. Трезвости» 1904, № 114-15. Ист.: Волкова, 291
В—ва, Вера=Вера **Верховцева**
«Тульск. Еп. Вед.» 1902, № 9-10: Открытое письмо гр. Л. Н. Толстому. Ист.: сбщ. В. С. Арсеньев
В—ва, Е.=Е. Н. **Вавилова**
«Коопер. Жизнь» 1914. Ист.: ИРЛИ
В—ва, Е.=Е. **Винокурова**
«Книгоноша» 1923
В...ва, Е.=Елиз. Ник. **Водовозова-Семевская**
«Спб. Вед.» 1867, № 345; 1870, № 324
В—ва, З.=Зинаида Афан. **Венгерова**
«В. Европы» 1898, № 1
В—ва, Л.=Люб. Егор. **Воронцова**
«Слово» 1878, № 7. [В огл.: Л. Е. В—ва]
В—ва, М.=М. **Виноградова**
«Воспит. и Обуч.» 1893-96
В—ва, М.=Мария Ив. **Водовозова**
«Начало» 1899. Ист.: «Кр. Лет.» 1931, № 3 (42), 131
В—ва, М. П.=Мих. Петр. **Варавва**
«В. Воспит.» 1891, № 5
В.....ва, С.=С. **Вишнякова**
«Друг Женщин» 1882, № 6
Введен., А.=Ал-сей Ив. **Введенский**
«Чт. ОИДР» 1888. Ист.: ИРЛИ
В—вий=Ал-др Ив. **Гомолицкий**
«Буд.» 1904. Ист.: см. «Везувий»
В—вич, Е.=Е. **Вержбилович**
«Нов. Слово» 1894, № 5
В—вич, С. Д.=С. Д. **Давидович**
«Охотн. Газ.» 1889, № 41. Ист.: «Прир. и Охота» 1891, № 3
В—вич, М.=Мих. Викт. **Шевляков**
Ист.: Катал. МОДП 1900, 121
В—вой=Анна Ив. **Волкова**
«Пед. Лист.» 1900, № 7. Ист.: Волкова, 284
В.-Вол., Дм.=Дм. Ив. **Вельяшев-Волынцев**
«Полез. Упражн. Юношм.» 1789. Ист.: Неустроев, 558
Вв—ский, А.=Арс. Ив. **Введенский**
«Р. Правда» 1878-80. Ист.: Венгеров, Слов., IV, отд. II, 211
В—г=**В. Веберг**
«Общ. Питание» 1930
В—г=А. М. **Левидов**
«Кам.-Волж. Речь» 1913, № 248. Ист.: Архив Соколова
В—г, А.=Андр. Адриан. **Вейнберг**
«Новости» 1901, № 56
Вг—ъ, Л.=Л-нид Бор. **Вейнберг**
РБС: Фишеры
В—г, П.
В—г, Павел
=Пав. Исаев. **Вейнберг**
«Шут» 1904, №№ 20, 36 и др.
В—г, П.=Петр Исаев. **Вейнберг**
«Отеч. Зап.» 1869, № 3: Новости франц. беллетристики
В—г, Я.=Як. Игн. **Вейнберг**
«Б-ка д. Чт.» 1860 № 2; «Воспитание» 1860-х гг. Ист.: Быков, 363
В—гин, А.=Ал-др Ник. **Иволгин** (Волгин)
«Искра» 1868, № 30; «Буд.» 1868, № 50. Ист.: Масанов, I, 103, 149; III, 52; см. еще «Волгин, А.»
Вглнский П.=П. **Вигилянский**
Ист.: Венгеров, Книги, III, 470
Вгн., К.=К. **Вагнер**
«Суфлер» 1880-х гг. Ист.: Карц. и Маз., 62
В—д К***=Всев. Влад. **Крестовский**
Ист.: Быков, 363
В—да, М.=Мих. Исаак. **Воевода**
«Р. Слово» 1908-14. Ист.: Архив «Р. Слова»
В—да, Мих.=Мих. Исаак. **Воевода**
«Р. Слово» 1908, № 150
В—д—б=Ив. Ив. **Лебедев**
«Буд.» 1887, № 34. Ист.: Карц. и Маз., 24
В—дин, П.=Петр **Володин**
«Наше Хоз.»; «Призыв» (Владимир) 1922-23. Ист.: Мал. и Богд., I, 59, 88, 110, 243
В.—Д—лло=Влад. Ал-др. **Довгялло**
«Нов. Дня» 1884, № 354
В—дов=**Виноградов**
«Нев. Звезда» 1912. Ист.: «Звезда», в. VII, 11
В.....е, А.=Ал-дра Адольф. **Веселовская**
«Беседа», 1871, № 5
В—е, Б.=Бор. Вас. **Варнеке**
«Театр и Искус» 1903
В—е, М.=Мих. **Ал-др. Вейконе**
«День» 1913-15. Ист.: ИРЛИ
Ве. Де.-Че.=Вит. Флориан. **Дашкевич-Чайковский**
«Одес. Лист.» 1904. Ист.: Ст. Журналист, 59, 61
В-ев=Вас. Вас. **Андреев**
«Всемир. Труд» 1870-х гг. Ист.: Быков, 363
В—ев=Вик. Вик. **Смидович** (Вересаев)
«Р. Вед.» 1892, № 181. Ист.: Сб. «Р Вед.», 37
Ве—в, А.=Ал-сей Влад. **Веневитинов**
«Моск. В.» 1827, № 11: О трех единствах в драме (Из Шлегеля). Ист.: ibid., № 12, (II), в огл. 3-й части
В—ев, А. С.=А. С. **Вышеславцев**
«Ж. Охоты» 1875, № 2. Ист.: Сабанеев, 42
В—ев, А. Т.=А. Т. **Васильев**
«Нов. Обозр.» 1889, №№ 1743, 1760, 1919
В—ев, В.=Вас. Вас. **Берви**
«Слово» 1879, № 11. Ист.: сбщ. А. Н. Максимов
В—ев, И.=И. **Васильев**
«Пг. Правда» 1922. Ист.: ИРЛИ
В—ев, Н.=Н. **Васильев**
«Зем. Дело» 1912; «День» 1915-16. Ист.: ИРЛИ
В—ев, Н.=Ник. Ив. **Васильев**
«Самар. В.» 1895-96 и др. Ист.: Архив Венгерова

Вег., Юр.=Иос. Як. **Воронко**
«Воскр. Веч. Газ.» 1913. Ист.: см. «Вегов, Юрий».

Вед., С.=Сем. Афан. **Венгеров**
«Р. Мир» 1879, № 31. Ист.: см. «Веди, С.»

В—еев=Вас. Вас. **Андреев**
«Всемир. Труд» 1870-х гг. Ист.: Быков, 363

Ве—ер=Влад. Ром. **Щиглев**
«Нива» 1873-75. Ист.: Быков, 363

Вез., В. Г.=Вера Георг. **Везенкова**
«Моск. Вед.» 1914-16. Ист.: ИРЛИ

В—е—ий, Н.=Ник. Ал-сеев. **Виташевский**
«Сиб. сб.» 1888, в. II: Мотивы якутской действительности. Ист.: Грибановский, I, 66

В—ейн, Петр=Петр **Вейнштейн**
«Ж. Искус.» 1923. Ист.: ИРЛИ

Век.=Эд. Ив. **Векштейн**
«Театр в карикат.» 1914. Ист.: сбщ. Е. П. Иванов

В—е—к—й, Н.=Ник. Ал-сеев. **Виташевский**
«Сиб. Лист.» 1893, № 3. Ист.: Грибановский, ч. II, в. I, 134

Вел., И.=Ив. Ерм. **Великопольский**
Ист.: Памяти Л. Н. Майкова. Спб. 1902, 365

Вел. И.
Вел. Инд
Вел. Индикт.
Вел. Индиктион
=**Матвеев**
«Шут» 1880-х гг. Ист.: Карц. и Маз., 25

В—ель—см. **Баронесса В—ель**

Вен., Евг.=Евг. Осип. **Пяткин** (Венский)
«Нов. Сатирикон» 1913, № 17. Ист.: см. «Венский, Евг.»

Ве-Нал, Ю.=Петр **Коробцов**
«Осколки» 1908. Ист.: см. «Ювенал»

Вен., М.=Мих. Ив. **Венюков**
ЭСУч., IV и след.

—вер=Конст. Арс. **Михайлов**
«Стрек.» 1893. Ист.: см. «Гулливер»

В—ер, А.=Ал-др Ник. **Витмер**
«Заря» 1869, № 10. Ист.: сбщ. А. Н. Максимов

Вер., Мих.=Мих. Ант. **Вернер**
«Буд.» 1884, № 9

Ве-р-и-г, В.=Вас. Вас. **Григорьев**
«Сын Отеч.» 1834, XLV: Зограб Заложник. Ист.: Веселовский, 085

Вер.....кий=**Вердеревский**
«Заволж. Муравей» 1832

Вер—н=Вас. Вас. **Верещагин**
«Р. Вед.» 1899, № 271. Ист.: Сб. «Р. Вед.»

Верн., Мих.=Мих. Анат. **Вернер**
«Р. Сатир. Лист.» 1884

Вер—р, Е.=Евг. Ант. **Вернер**
«Волна» 1884, №№ 6 и 7

Вер*ская, Александра**=Ал-дра **Вердеревская**
Детское чтение. Рассказы. Спб. 1855. Ист.: Голицын, 49

Вер—ский, К.=К. **Вершинский**
«Кр. Путь» 1921; «Кр. Газ.» 1923. Ист.: ИРЛИ

Вер—ской, Е.=Евгр. Ал-др. **Вердеревский**
«Москвит.» 1851, № 22

Вес., Б.=Бор. Бор. **Веселовский**
«Образование» 1906

Вес.-Долгий=Никита Петр. **Гиляров-Платонов**
«Моск. В.» 1860, №№ 25-26, 29-31

Вес. М.
Вес. мел.
Вес. меланх.
Весел. мел.
Весел. меланх.
=Адольф Андр. **Бирштедт**
«Шут» 1883-87. Ист.: ibid. 1882, № 2 см. еще «Веселый меланхолик»

Вес. Уст—ин
Вес. Уст—н
Весел. Устюжанин
=Ал-др Вас. **Круглов**
«Стрек.» 1881, 1882; «Колокольчик» 1882 «Моск. Лист.» 1882; «Шут» 1882; «Нов Дня» 1884. Ист.: см. «Веселый Устюжанин»

Вес—ая, А.=Ал-дра Адольф. **Веселовская**
«Р. Вед.» 1886, № 354. Ист.: Архив «Р. Вед.»

Весел.
Весел., А.
Веселов., А.
=Ал-дра Адольф. **Веселовская**
«Р. Вед.» 1888-91

Вес—ий, Ю.=Юрий Ал-сеев. **Веселовский**
ЭСБ, XXII: Парцифаль

Вес—кая, А.=Ал-дра Адольф. **Веселовская**
«Артист» 1890-91

Ве—ская, А. В.=Ал-дра Адольф. **Веселовская**
«Сев. В.» 1892, № 2

Ве—ский, А.=Вас. Ив. **Карлгоф**
«Киевл.» 1840. Ист.: Пономарев, 282

Ве—ский, В.=Викт. Ал-др. **Весновский**
«Р. Вед.» 1899, № 239. Ист.: Сб. «Р. Вед.», 40

Вестр.=Вас. Ник. **Сторожев**
«Кн. В.» 1891, № 3

Вес-ой, А.=Ал-дра Адольф. **Веселовская**
«Сев. В.» 1889, № 3

Вес—я, А.=Ал-дра Адольф. **Веселовская**
«Сев. В.» 1889-90; «Р. Вед.» 1887-88 Ист.: Карц. и Маз., 25

Вет.....ий=Иродион Як. **Ветринский**
«Нов. Лит.» 1826. Ист.: Смирнов, 430

Ве—я, А.=Ал-дра Адольф. **Веселовская**
«Сев. В.» 1889, №№ 7-11: переводы

Взм-тн-в=Петр Ал-сеев. **Взметнев**
«Улей» 1811. Ист.: Смирнов, 429

В—зов, В.=Вас. Вас. **Водовозов**
«Мир. Божий» 1893-94; «Товарищ» 1907. ЭСБ, XV и др. Ист.: Венгеров, Источники, IV, 192

В—и=Влад. Евс. **Турок**
«Стрек.» 1905-07; «Благо Народа» 1907. «Осколки» 1907; «Бирж. Вед.» 1911 Ист.: см. еще «Вилли»

В—и, Б. Р.=Вас. Вас. **Берви** (Флеровский)
«Р. Речь» 1879, № 1; 1880, № 8

Вив=Ал-др Ник. **Винокуров**
«Вопр. Страх.» 1910-х гг., 1923

Ви—в, Ал.=Ал-др Вас. **Висковатов**
«Закавк. В.» 1845; «Сев. Пчела» 1840-х гг

Вид.=Ив. Конст. **Томквид**
«Шут» 1914. Ист.: ИРЛИ

В—ий=Серг. Ив. **Варшавский**
«Р. Слово» 1902, № 198. Ист.: Архив «Р. Слова»

В—ий=Иппол. Фед. **Василевский** (Буква) «Стрек.» 1880. Ист.: ИРЛИ

В—ий=Лев Марк. **Василевский** «Человек и Природа» 1930

В...ий=Андр. Андр. **Вербицкий** Подарок городским и сельским экономам на новый 1816 год. Харьков. 1815. Ист.: Сержпутовский, 124

В—ий=Петр Абр. **Виленский** «Час» 1907

В—ий=Петр Андр. **Вяземский** «Памятн. Отеч. Муз.» 1828; «Моск. Телегр.» Ист.: Пономарев, 283

В—ий=Ал-др Серг. **Глинка** «Вопр. Жизни» 1905

В....ий=Вас. Андр. **Жуковский** «В. Европы» 1803, № 6. Ист.: Полуденский, 12; Пономарев, 283; Карц. и Маз., 26; Межов, РИБ 1800-1854, III, 173

В—ий=Вас. Андр. **Жуковский** «В. Европы» 1803-08

В—ий=Вас. Конст. **Магницкий** «Казан. Губ. Вед.» 1874, №№ 12, 28, 52, 68; «Волж.-Кам. Слово» 1881, №№ 12, 58; 1882, №№ 29, 71, 84, 92, 114, 121, 123, 126; «Волж. В.» 1883, №№ 32 и 33. Ист.: Агафонов, 45, 47

В—ий=Викт. Мих. **Михайловский** «Археол. Изв. и Зам.» 1896

В—ий, А.=Ал-сей Мак. **Васютинский** БСЭ: история

В—ий, А.=Ал-сей Ник. **Веселовский** «Беседа» 1872, № 5

В—ий, Б.=Бор. Бор. **Веселовский** «Образование» 1906, № 12; «Звезда» 1911, № 10; «Коммун. Дело» 1929. Ист.: «Звезда», в. I, 209

В—ий, В.=Викт. Ал-др. **Весновский** «Нов. Слово» 1897

В—ий, В.=В. А. **Вознесенский** «Нов. Лит.» 1907. Ист.: ИРЛИ

В—ий, Д.=Дм. Ив. **Введенский** «Моск. Церк. Вед.» 1906-13, 1919; «Моск. Вед.» 1912. Ист.: ИРЛИ

В—ий, Д.=Дав. Исаак. **Выгодский** «Летопись» 1916

В—ий, Д. К.=Дм. Куз. **Вишневский** «Киев. Стар.» 1895, № 1

В—ий, Дмитрий=Дм. А. **Вилинский** «Ж. Охоты и Конноз.» 1871-77; «Прир. и Охота» 1878-81. Ист.: Сабанеев, 42

В—ий, Евг.=Евг. Осип. **Пяткин** (Венский) «Момус» 1912; «Нов. Сатирикон» 1914, № 6. Ист.: см. «Венский, Евг.»

В—ий, И.=И. **Вердеревский** «Моск. Вед.» 1853, № 156

В—ий, К.=Конст. Степ. **Веселовский** «ЖМГИ» 1844, ч. XIII: Биография И. Н. Губерта, фон-Шверца. Ист.: Слов. Ак. Наук, I, 164

В—ий, К.=К. **Виленский** «Колокол» 1914. Ист.: ИРЛИ

В—ий, К.=Петр Андр. **Вяземский** «В. Европы» 1816; «Сын Отеч.» 1818, № 42. Ист.: Пономарев, 287

В.....ий, К. П.=Петр Андр. **Вяземский** «В. Европы» 1808, № 20. Ист.: Полуденский, 64

В—ий, Л.=Лев Марк. **Василевский** «Мир Божий» 1905; «Книга» 1906; «Образование» 1906; «Совр. Мир» 1906-07; «Речь» 1908; «Заветы» 1912, № 8

В—ий, Л.—см. **Врач Л. В—ий**

В—ий, М.=Мих. Григ. **Василевский** ЭБС, XIV: Камбрейская лига; XVI: Констанский собор; Конституции французские; Крестьянская война 1524-1525 гг.; XVII: Левеллеры... и пр.

В—ий, Н.=Евг. Фед. **Буринский** «Синий Ж.» 1911. Ист.: см. «Вержбицкий, Ник.»

В—ий, Н.=Н. **Велицкий** «Моск. Вед.» 1885, № 26

В—ий, Ник.=Евг. Фед. **Буринский** «Синий Ж.» 1911. Ист.: см. «Вержбицкий, Ник.»

В—ий, П.=Пав. Ив. **Вишневский** «Волгарь» 1905-07; — Есть ли крестьянину польза от земства. Н.-Новгород, 1906. Ист: кн. автора «Критич. заметки и статьи». Н.-Новгород, 1-20

В—ий, С.=Серг. Ив. **Варшавский** «Р. Слово» 1900-1910-х гг.

В—ий, С.=Серг. Валер. **Вознесенский** «Лит. В.» 1903

В—ий, С. А.=Афан. **Веселицкий** «Руков. д. Сел. Паст.» 1909. Ист.: ИРЛИ

В—ий, С. К.=С. К. **Всехсвятский** «Моск. Церк. Вед.» 1904. Ист.: ИРЛИ

В—ий, С. М.=Мих. Мих. **Воздвиженский** «Правосл. Обозр.» 1872. Ист.: ИРЛИ

В—ий, Ф.=Феликс Влад. **Волховской** «Сиб. Газ.» Ист.: Здобнов, 15, 17

В—ий, Ч.=Вас. Евгр. **Чешихин** (Ветринский) «Ниж. Лист.» 1904, 1907-13; «Р. Вед.» 1910, № 40: К истории освобождения крестьян; 1912, № 71. Посмертное приключение с Герценом; «Изв. Вольфа» 1915. Ист.: Поляков, 53; Балухатый, 249

В—ий, Э.=Эзра Сам. **Виленский** «Наша Газ.» 1927-28. Ист.: Театральн. Москва 1927-1928. [М. 1927], 302, 324

В—ий, Ю.=Юрий Ал-сеев. **Веселовский** ЭСБ, в дополн. тт.

Вик.=Викт. Ал-др. **Весновский** «Урал. Жизнь» 1890-х гг. Ист.: сбщ автора

Вик.=Викт. Ал-др. **Никольский** «Р. Слово» 1908-14. Ист.: Архив «Р. Слова»

Вик., М.=Мих. Викт. **Шевляков** «Стрек.» 1903. Ист.: ИРЛИ

Вик., Мих.=Викт. **Шевляков** «Синий Ж.» 1911. Ист.: ИРЛИ

Вик. П.=Викт. Вен. **Португалов** «Речь» 1910; «Совр. Слово» 1912, 1917-18 Ист.: ИРЛИ

Вик—ев, В.=Викт. Дм. **Годжелло** «Моск. Газ.» 1882. Ист.: см. «Викентьев, В.»

Викт. В.=Викт. Григ. **Вальтер** «Р. Муз. Газ.» 1901

Викт. П.=Викт. Вениам. **Португалов** «В. Европы» 1910. Ист.: ИРЛИ

Викт. Ф.=Викт. Григ. **Финк** «Кр. Ж. д. Всех» 1924. Ист.: ИРЛИ

Вик.—Торинович=Ал-др Викт. **Сульжиков**
«Ист. В.» 1910-х гг.;—Вождь. Пьеса в 5 д. Спб. 1914; Повесть ненужного человека. «Мурад». Песня о смерти. Спб. 1914; Потустороннее. Драм. фантасмагория в 2 карт. Пг. 1915. Ист.: Катал. МОДП, 37, 41, 52, 170, 257, 351, 357

Вил. (Сиб), В.=Влад. Дм. **Виленский** (Сибиряков)
«Печ. и Рев.» 1924

В—ин, Г.=Георг. Андр. **Вяткин**
«Сиб. Отгол.» 1906-07; «Сиб. Жизнь» 1910-х гг. Ист.: Масанов, Чеховиана, I, 99, 100

В—ин, Н.=Ник. Андр. **Веригин**
«Пед. Еженед.» 1894

В—ин, С.=Сем. Арн. **Валерин**
«Реп. Бюлл.» 1929

Вис.=Вас. Ив. **Соколов**
«Твер. Жало» 1908; «Поволожье». Ист.: сбщ. И. А. Назаров

Виск—ъ, Ал.=Ал-др Вас. **Висковатов**
«Моск. В.» 1827, № 22; «Сев. Пчела» 1827

Вит., А.=Мих. Степ. **Александров** (Ольминский)
«За правду» 1913, № 1; «Правда Труда» 1913, №№ 6, 13; «Сев. Правда» 1913, №№ 4, 5, 8, 11, 16, 29; «Наша Газ.» (Саратов) 1915, №№ 5, 7. Ист.: «Прол. Рев.» 1923, № 4 (16), 217-18, 226-27; см. еще «Витимский, А.»

Витим., А.=Мих. Степ. **Александров** (Ольминский)
«Наша Газ.» (Саратов) 1915, № 8

В—ич=Митр. Викт. **Войцехович**
«Правит. В.» 1914. Ист.: ИРЛИ

—вич=Игн. Ник. **Герсон**
«Пугач» 1917

—вич=Петр Митроф. **Устимович**
«Варш. Дневн.» 1886-1902; «Нов. Время» 1905-17. Ист.: Архив Венгерова

В—ич, А.=Анат. Эд. **Дюбуа**
Ист.: Деятели рев. движ., V, в. II, 861

В—ич, А.=А. М. **Никитин**
Ист.: Деятели рев. движ., V, в. II, 861

В—ич, Вл.=Владисл. Вас. **Вашкевич**
РБС. Ист.: ЭСБ, доп. I, 374

В—ич, Е.=Е. **Вержбилович**
«Нов. Слово» 1894, № 7-8

—вич, К.=Конст. Мих. **Станюкович**
«Буд.» 1867, №№ 19-20, 32-33: Из воспоминаний сельского учителя. Ист.: Масанов, III, 35

В—ич, М.=Митр. Викт. **Войцехович**
«Правит. В.» 1912-16. Ист.: ИРЛИ

В—ич, Н.=Ник. Вас. **Гемпель**
«Бирж. Вед.» 1912. Ист.: ИРЛИ

—вичь=Конст. Фед. **Калайдович**
«В. Европы» 1812, № 10; 1820, № 12

Виш., Н.=Ник. Петр. **Вишняков**
«Воен. Сб.» 1900-х гг. Ист.: сбщ. автора

Виш—ский, П.=Пав. Ив. **Вишневский**
«Волгарь» 1905, № 98. Ист.: кн. авт. «Критич. заметки и статьи». Н.-Новгород, 1908, 1

В—й=Вас. Конст. **Магницкий**
«Казан. Губ. Вед.» 1874, № 73. Ист.: Корбут, 52

В—й=Вас. Ив. **Туманский**
«Памятн. Отеч. Муз.» на 1828 г.; «Невский альманах» на 1830 г. Спб. 1832; «Северные цветы» на 1830 г. Ист.: Туманский, 369, 372, 373

В—й, А.=А. **Всеволодский**
«Кр. Газ.» 1921. Ист.: ИРЛИ

В.....й, А.=Петр Андр. **Вяземский**
«Сын Отеч.» 1814; в брошюре: «Описание праздника, данного в Москве 19 мая 1814 г. обществом благородных людей, по случаю взятия российскими войсками Парижа и счастливых происшествий». Ист.: «Зап. Ак. Наук», XXXVI, 110

В—й, Д.=Дав. Исаак. **Выгодский**
«Летопись» 1916. Ист.: ИРЛИ

В—й, И.=Ив. Вас. **Вернадский**
«Моск. Вед.» 1853, № 156

В.....й, К.=Петр Андр. **Вяземский**
«В. Европы» 1812, ч. LXI. Ист.: Пономарев, Вяземский, 63

В—й, К.=Петр Андр. **Вяземский**
«В. Европы» 1816, ч. LXXXVIII; 1817, ч. CI. Ист.: Пономарев, Вяземский, 67

В—й, Л.=Лев Марк. **Василевский**
«Мир Божий» 1905. Ист.: ИРЛИ

В—й, М. С. — см. **Кн. М. С. В—й**

В-й, П.=Петр Евг. **Васильковский**
«В Местн. Природе» 1919. Ист.: ИРЛИ

В—й, П. Ф.=Вас. Фил. **Попов**
«Сев. В.» 1896, отд. II, с. 1-11: Земельные порядки у зырян. Ист.: Дилакторский, Опыт, 205, 277

В—к=Арк. Тим. **Аверченко**
«Сатирикон» 1912. Ист.: см. «Волк»

Вк., Д.=Дм. Вас. **Каррик**
«Шут» 1896

В—к, С.=Сигиз. Натан. **Валк**
НЭСБ, XV: Даниил Романович

В—кий=Бор. Бор. **Веселовский**
«Коммун. Дело» 1929

В—кий, И.=Ив. Исид. **Высоцкий**
«Колокол» 1915. Ист.: ИРЛИ

В—кий, Л.—см. еще **Врач Л. В—кий**

В—кин, Г.=Георг. Андр. **Вяткин**
«Сиб. Отгол.» 1906

В-к-н-бу=Ник. Фед. **Бунаков**
«Парус» 1852, № 2: Письмо из Вологды; «Газ. Лесов. и Охоты» 1859, № 5. Ист.: Дилакторский, Опыт, 51, 277

В-к-н-бу, П.=Петр Фед. **Бунаков**
«Волог. Губ. Вед.» 1857: Губернская летопись. Заметки Вологодского жителя. Ист.: Дилакторский, Опыт, 47, 277

В—ко, И.=Иос. Як. **Воронко**
«Воскр. Веч. Газ.» 1914. Ист.: ИРЛИ

В—ко, Ив.=Ив. Ив. **Башмаков**
Домашний детский театр. М., 1856. Ист.: см. «Ваненко, Иван»

В—ко, Иос.=Иос. Як. **Воронко**
«Воскр. Веч. Газ.» 1913. Ист.: ИРЛИ

В—ко, К.=Конст. Иппол. **Ванченко** (Писанецкий)
Семейный кавардак (Ревность). Фарс в 1 д. М. 1914. Ист.: Катал. МОДП, 265

В—ко, К.=Конст. Ив. **Величко**
ЭСБ, XIII

В—ко, К. И.=Конст. Иппол. **Ванченко** (Писанецкий)
Солдат Яшка — красная рубашка, или чертовщина на Лысой горе. Волшебн. предст.-сказка в 5 перемен. М. 1899;

Собрание стихотворений. М. 1890. Ист.: Катал. МОДП, 275

В—ко, Н. }
В—ко, Ник. } =Ник. Прок **Василенко**
«Киев. Откл.» 1904; ЭСБ: история и биографии писателей. Ист.: Тулуб, 8

В—ков, И.=Ив. Андр. **Вашков**
«Буд.» 1882, № 8; «Развл.» 1870-х гг. Ист.: Смирнов, 429; Масанов, II и III

В—ков, М.=Мих. Ив. **Венюков**
«Р. Инвалид» 1864-76

В...к..п..к..й, И.=Ив. Ерм. **Великопольский**
«Благонамер.» 1820-х гг. Ист.: сбщ. П. Н. Берков

Вл.=Влад. Андр. **Владиславлев**
«Благонамер.» 1820-х гг.; «Сын Отеч.» **1833. Ист.**: Колюпанов, I, 531. П. Н. Берков предполагает, что в «Благонамер.» за этою подписью писал Влад. Ив. Панаев

Вл...=Георг. Конст. **Властов**
Библия и наука. Спб. 1870. Ист.: Архив Венгерова

Вл.=Влад. Ал-сеев. **Гиляровский**
«Буд.» 1885, № 18; «Голос Москвы» 1910-х гг. и др. Ист.: сбщ. автора

Вл.=Влад. Евгр. **Ермилов**
«Р. Слово» 1901, № 202. Ист.: Архив **«Р. Слова»**

Вл.=Влад. Ив. **Лебедев**
Сб. «Новое дело». Тверь. 1909

Вл.=Влад. Ив. **Немирович-Данченко**
«Р. Курьер» 1879; «Р. Вед.» 1886, №№ 243, 251;—Банкрот во Франции. Драма в 5 д. Перед. для рус. сцены г. Вл... М. 1885. Ист.: Ю. Соболев, Вл. И. Немирович-Данченко. Пб. 1918, 16; Архив «Р. Вед.»

Вл.=В. П. **Семенников**
«Р. Библ.» 1913, № 6. Ист.: Берков, История, 402

Вл***=Влад. Як. **Стоюнин**
«Б-ка д. Чт.» 1850, №№ 5, 6. Ист.: ИРЛИ

В—л. В.=В. **Вейншал**
«Восход» 1889. Ист.: Лит. о евреях, 15, 525, 526

Вл., Л.=Мир. Конст. **Шейнфинкель**
«Нев. Звезда» 1912, № 6; «Правда» 1912, №№ 63-65; «За партию» 1914. Ист.: Деятели рев. движ., V, в. II, 867; «Звезда», в. VII, 129; «Правда», в. III, 130, 144, 157

Вл. А.=Влад. Конст. **Анфилов**
«Пг. Вед.» 1915. Ист.: ИРЛИ

Вл. Б.=Влад. Ал-др. **Бахрушин**
Ист.: Катал МОДП, 144

Вл. Б.=Влад. Влад. **Богданов**
«Этногр. Обозр.» 1893-96, 1898, 1900, 1902-16; «Р. Вед.» 1913-1914. Ист.: Сб. «Р. Вед.», 26; Зеленин, 17

Вл. Б.=Влад. Феоф. **Боцяновский**
«Лит. В.» 1901-03; «Ист. В.» 1903, № 1; «Русь» 1904-07; «Нов. Русь» 1909-10; «День» 1913; «Р. Молва» 1913-15. Ист.: Дилакторский, 61; Указ. имен «Ист. В.»; ИРЛИ

Вл. Б.=Влад. Ал-др. **Брендер**
«Р. Вед.»; «Ж. д. Всех» 1900-х гг. Ист.: сбщ. автора

Вл. Вл. Б.=Влад. Влад. **Богданов**
«Краеведение» 1923. Ист.: ИРЛИ

Вл. Г.=**Влад. Ал-сеев. Гиляровский**
«Р. Сатир. Лист.» 1889, № 2; «Р. Слово» 1900-х гг.; «Буд.» 1913

Вл. Г.=Влад. Петр. **Гирченко**
«Прибайк. Жизнь» 1919; «Забайк. Раб.» 1925. Ист.: Ченцов, 72, 364, 744

Вл. Г.=Влад. Ал-др. **Гордлевский**
«Этногр. Обозр.» 1900-916; «Р. Вед.» 1910, №№ 246, 301; 1911, № 7

Вл. Г.=**Вас. Петр. Горленко**
РБС: биографии художников

Вл. Г.=Влад. Эмман. **Грабарь**
ЭСБ; НЭСБ: международное право

Вл. Г.=Вл. **Греков**
РБС: Дервиз фон. Н. Г.

Вл. Г.=Вл. С. **Григорьев**
«Р. Молва» 1913. Ист.: ИРЛИ

Вл. Д.=Влад. Валер. **Данилов**
«Ист. В.» 1914. Ист.: ИРЛИ

Вл. Д.=Влад. **Держановский**
«Р. Вед.» 1905, № 281; 1906, №№ 236-37; 1909, №№ 112, 187, 260; «Музыка» 1911

Вл. Ж.=Влад. Евг. **Жаботинский**
«Сев. Курьер» 1900. Ист.: сбщ. Б. П. Козьмин

Вл. З.=Влад. Раф. **Зотов**
«Ист. В.» 1883-84; 1892 95; «Наблюд.» 1889, № 6; 1892, № 1. Ист.: Указ. имен «Ист. В.»

Вл. И.=**Матвеев**
«Шут» 1885. Ист.: см. «Великий Индиктион»

Вл. К.=Влад. Ник. **Ивойлов**
«Ист. В.» 1913

Вл. К.=Влад. Ал-др. **Керенский**
«Правосл. Собесед.» 1905. Ист.: ИРЛИ

Вл. К.=Влад. Петр. **Коломнин**
«Развл.» 1890. Ист.: Карц. и Маз., 27

Вл. К.=Влад. Галакт. **Короленко**
«Р. Вед.» 1909, № 74; 1911, №№ 28, 198

Вл. К.=Влад. Павл. **Кранихфельд**
«Совр. Мир» 1910-х гг. и др. Ист.: Бенешевич 1912, 209

Вл. К.=В. **Критский**
«Пут. Огонек» 1913. Ист.: ИРЛИ

Вл. К.=Влад. Пим. **Крымов**
«Нов. Время» 1914; «Веч. Время» 1915. Ист.: ИРЛИ

Вл. Л.=Влад. Дм. **Левинский**
«Буд.» 1903, № 6

Вл. М.=Влад. Конст. **Мальмберг**
В кн. Жебелева, С. А. и Мальмберг, В. К. «Три архаических бронзы из Херсонск. губ.». Спб. 1907

Вл. М.=Вл. **Минаков**
«Р. Слово» 1907: корр. из Женевы. Ист.: Архив «Р. Слова»

ВЛ. М.=Влад. Григ. **Михайлов**
«Юг» 1906, № 2287. Ист.: Архив Венгерова

Вл. М.=Влад. Петр. **Михайлов**
«В. Европы» 1890, № 2

Вл. М.=Вл. **Михайловский**
«В. Театра» 1919, № 12. Ист.: Линин 53, 57

Вл. М.=Влад. Осип. **Михневич**
«Новости» 1894

Вл. М.=Влад. **Мясоедов**
«Р. Слово» 1907-08: корр. из Брюсселя и Лондона. Ист.: Архив «Р. Слова»

Вл. Н.=Влад. Ал-др. **Андерсон**
«Стрек.» 1878. Ист.: см. «Носредна, Вл.»

Вл. Н.=Влад. Як. **Левентон**
«Журнал» 1914. Ист.: см. «Назимов, В.»

Вл. Н.=Влад. Дм. **Набоков**
«Р. Мысль» 1906, № 2

Вл. Н.=Влад. Андр. **Новиков**
«Читатель» 1906, № 1. Ист.: сбщ. Е. И. Шведер

Вл. Н.=Ник. Дм. **Носков**
«Стрек.» 1907. Ист.: см. «Новоселов, Вл.»

Вл. Н. К. — см. **В. К.** [Влад. Ник. Куницкий]

Вл. П.=Влад. Конст. **Иванов**
«Крокодил» 1925. Ист.: сбщ. автора; см. еще «Павлов, Вл.»

Вл. П.=Влад. Ник. **Перетц**
«Библиограф» 1892-93

Вл. П.=Влад. Ал-сеев. **Пестовский**
«Веч. Вед.» 1898. Ист.: ИРЛИ

Вл. П.=Вл. **Потанин**
«Кр. Башкирия» 1928-29

Вл. Р.=Вл. **Радлов**
«Харьк. Понедельник» 1923

Вл. Р.=Влад. Петр. **Рыбинский**
«Христ. Мысль» 1916. Ист.: ИРЛИ

Вл. С.=Влад. Ант. **Горвиц**
«Р. Воля» 1917. Ист.: «Р. Книга» 1921, № 1, 20; ИРЛИ

Вл. С.=Влад. Ник. **Сарабьянов**
«Книгоноша» 1923

Вл. С.=Вл. И. **Селиванов**
«Кр. Флот» 1925, № 7. Ист.: Ахун и Петров, 11, 54

Вл. С.=Вл. В. **Сокольский**
«ЖМНП» 1898, № 11

Вл. С.=Влад. Ник. **Соловьев**
«Аполлон» 1912-17; «Ж. Искус.» 1923. Ист.: Линин, 75, 81; ИРЛИ

Вл. С.=Влад. Серг. **Соловьев**
«В. Европы» 1894-95, 1897; «Вопр. Филос. и Психол.» 1895, кн. XXVIII; «Русь» 1897, № 32; «ЖМНП» 1898, кн. XI; ЭСБ: философия. Ист.: Венгеров, Источн., 1, 356, 628; IV, 337

Вл. С.=Влад. Як. **Стоюнин**
Ист.: Языков, XII, 46

Вл. С.=Влад. Мин. **Сучек**
«Волна» (Чернигов) 1907-09

Вл. Т.=Влад. Ник. **Тукалевский**
«Книга» 1907

Вл. Ф.=Вл. **Федоров**
«Образование» 1895-96. Ист.: ИРЛИ

Вл. Ч.=Влад. Вас. **Челинцев**
«Нижнее Поволжье» 1928, № 10, Ист.: Архив Соколова

Вл. Ч.=Влад. **Чистов**
«Театр. и Искус.» 1897

Вл. Ч.=Влад. Викт. **Чуйко**
«Отеч. Зап.» 1851, № 1

Вл. Ш.=Влад. Викт. **Шарков**
«Южн. Край» 1914

Вл. Ш.=Влад. Ив. **фон-Штейн**
РБС

Вла—Ги=Влад. Ал-сеев. **Гиляровский**
«Буд.» 1885, №№ 9 и 16

Влад.=Юрий Дм. **Владимиров**
Ист.: Катал. МОДП 1929, доп. IV, 12

Влад.=Влад. Ал-др. **Соколов**
«Буд.» 1887

Влад. Б. Ш.=Влад. Бор. **Шкловский**
«Кн. и Рев.» 1922. Ист.: ИРЛИ

Влад. Л.=Влад. **Львов**
«Кр. Студент» 1924. Ист.: ИРЛИ

Влад. М.=Влад. Григ. **Михайлов**
«Южн. Зап.» 1904, № 38. Ист.: Архив Венгерова

Влад. Р.=Влад. **Рамо**
«Кр. Газ.» 1923. Ист.: ИРЛИ

Владимир—ов=Влад. Ал-др. **Соколов**
«Развл.» 1887

Владимир—ский=Влад. Ив. **Масальский**
«Нар. Газ.» 1906, № 163; «Самоуправление» 1906, № 2. Ист.: Архив Венгерова

Влади—ров=Иппол. Ал-др. **Пашков**
«Р. Мысль» 1880, №№ 1-5; 1881, №№ 1, 2, 6; «Соврем. Изв.» 1880-х гг. Ист.: Языков, IX, 53. У Карц. и Маз. (27) указ. подп. «Влад-ов»

Влад—к—ин=Влад. Степ. **Курочкин**
Имеет быть маскарад с танцами и иллюминациею сада. Петербургские карт в 3 д. Спб. 1873; Кто виноват? Ком в 2 д. Спб. 1873; Дважды два — пять Ком. в 3 д. Спб. 1876; Парикмахер. Ком в 3 д. Спб. 1876; Парикмахер. Ком в 4 д. Пер. с фр. Спб. 1876; Дневник модистки. Роман в 5 глав (действ.). Пер с фр. Спб. 1877; Не ведают бо, что творят. Эскиз в 1 д. Спб. 1877. Ист.: Катал. МОДП, 70, 77, 116, 139, 213. У Языкова (VII) и у Венгерова в Книга» (III, 472) припис. М. Н. Владыкину

Влад. К.=Влад. Ник. **Клюшников**
«Поволж. Правда»; «Сарат. Известия» и др. сарат. газ. 1920-30-х гг. Ист. сбщ. В. А. Сушицкий

Влад—ов=Иппол. Ал-др. **Пашков**
«Р. Мысль» 1880, №№ 1-10; 1881, №№ 1, 2, 6; «Совр. Изв.» 1880-х гг. Ист.: там же, 1882, № 11, 177 (автор); Карц. и Маз., 27. У Языкова, Обзор, IX, 53 Влади—ров

Влад—ский=Влад. Ив. **Массальский**
«Изв. Моск. Гор. Думы» 1905, XI, XII Ист.: Архив Венгерова

Влг.=Влад. Ал-сеев. **Гиляровский**
«Голос Москвы» 1910-х гг. и др. изд Ист.: сбщ. автора

В—лев, И. А.=Иос. Андр. **Владиславлев**
«Вят. Край» 1906

В-ли=Влад. Евс. **Турок**
«Бирж. Вед.» 1911. Ист.: см. «Вилли»

Влк.=Ал-др Гавр. **Волков**
«Свиток Муз.» 1802. Ист.: «Лит. В.» 1904, VIII, 175. (А. Г. Максимов)

Влкв.=Авр. Степ. **Волков**

Влмнвъ-Зрнвъ, Влдиръ,=Влад. Фед. **Вельяминов-Зернов**
«Сев. Меркурий» 1805. Ист.: «Лит. В.» 1904, 135

Влмнвъ-Зрнвъ, Володимир=Влад. Фед. **Вельяминов-Зернов**

«Новости Р. Лит.» 1802. Ист.: Неустроев, 852

Вл.—Мч.=Влад. Осип. **Михневич**
«Новости» 1894

В—д—н=Пав. Влад. **Засодимский**
«Р. Богат.» 1880, № 5; 1881, №№ 1, 4. Ист.: Переп. в Собр. соч. автора, т. I. Спб. 1895

Влшв. Влнцв, Д. } = Дм. Ив. **Вельяшев-**
Влшв. Влнцв, Дм. } **Волынцов**
«Аониды» 1796-97. Ист.: Неустроев, 803, 804

В—ль, Н.=Ник. Ник. **Вентцель**
«Ист. В.» 1906. Ист.: ИРЛИ

В—ль, Н. Н.=Ник. Ник. **Врангель**
НЭСБ, XI: Врубель, М. А.

В. м.=Адольф Андр. **Бирштедт**
«Шут» 1883-86. Ист.: см. «Веселый меланхолик»

В—мирский, П.=Пав. Вас. **Заведеев**
«Развл.» 1900-х гг.; см. еще «Владимирский, П.»

В-м-п-р-в, Э.=Петр. Вас. **Быков**
«Стрек.» 1884-87. Ист.: см. «Вампиров, Эндимион»

В—н=Петр Григ. **Веденяпин**
«Правосл. Обозр.» 1865, № 3

В—н=Пав. Влад. **Засодимский**
«Дело» 1886, №№ 11-12. Ист.: сбщ. М. М. Клевенский (по материалам архива автора)

В.—н=Вас. Дм. **Коровин**
«Развл.» 1883, № 28: Лицо и изнанка. (Письма с Нижегородской ярмарки). Ист.: Смирнов, 436

В—н=Влад. Ал-др. **Соколов**
«Буд.» 1886, № 30. Ист.: см. «Верон, Ю.»

В—н, А.=А. Н. **Вахлин**
«Ст. Владимирец». Ист.: сбщ. Л. С. Богданов

В—н, А.=Ал-др Степ. **Верещагин**
К истории г. Хлынова. Вятка, 1904; Сказания русских летописцев о Вятке. Вятка. 1905. Ист.: Венгеров, Книги, III, 473

В—н, А.=Ал-др Ник. **Пыпин**
«В. Европы» 1877-80, 1882-88, 1890-93. Ист.: Барсков

В-н, А. С.=Ал-др Степ. **Верещагин**
Почитание Николы Можайского на Вятке в XVII веке. Вятка. 1902; К истории древнего Хлынова. Вятка. 1904; Из истории древне-русской Вятки. Вятка. 1905

В—н, Ал.=Ал-сей Ал-сеев **Венкстерн**
«Р. Обозр.» 1892, № 11

В—н, Б.=Влад. Пет. **Бурнашев**
Энциклопедия молодой русской хозяйки. 2 части. Спб. 1839. Ист.: Катал. Спб. ун., I, 1071

В—н, В.=Влад. Ал-др. **Ватин**
«Сиб. Лет.» 1916. Ист.: ИРЛИ

В—н, В.=Вен. Дав. **Вегман**
«Сиб. Огни» 1927

В—н, В.=Вера Ник. **Вергун**
«Славян. Век» (Вена) 1902, № 56; 1903, №№ 60, 66; «Славянин» 1913. Ист.: ИРЛИ

В—н, В.=Влад. Мих. **Волькенштейн**
«Совр. Мир» 1909-12. Ист.: ИРЛИ

В....н, Г.=Ал-др Фомич **Вельтман**
«Сын Отеч.» 1833. Ист.: Кюхельбекер, 154

В—н, Д.=Дм. Ник. **Вергун**
«Славянин» 1913. Ист.: ИРЛИ

В—н, И.=И. **Ворошилин**
«Кр. Печать» 1926. Ист.: Мезьер, Слов. указ., I, 627

В—н, И. С.=Илья Сем. **Вугман**
«Изв. Одес. Окружкома КП(б)У, Окр. исполкома и ОСПС» 1923, 8/II и 15/IV Ист.: сбщ. автора

В—н, К.=Конст. Евг. **Вейгелия**
«Прир. и Люди» 1912. Ист.: ИРЛИ

В—н, Л.=Л-нид Павл. **Весин**
«Сев. В.» 1892, № 12

В—н, М.=Мария А. **Вайсбейн**
«Нов. Ж. д. Всех» 1913; «Искусс. и Жизнь» 1915. Ист.: ИРЛИ

В—н, М.=Максимил. Ал-др. **Кириенко-Волошин**
«Р. Слово» 1903, № 341. Ист.: Архив «Р. Слова»

В—н, М.=Мих. Ник. **Владыкин**
«Р. Вед.» 1876, № 253; 1877, №№ 291, 323, 328; 1878, №№ 255, 274, 281; 1880 № 223; 1882, №№ 206, 212. Ист.: Архив «Р. Вед.»

В—н, Н.=Ник. **Колосов**
«Симбир. Еп. Вед.» Ист.: ИРЛИ

В—н, О.=Ольга Аким. **Волькенштейн**
«Школа и жизнь» 1907; «Речь» 1910-13, 1915; «Утро России» 1911; «Совр. Илл.» 1913; «Совр. Слово» 1913; «День» 1914 «Соврем.» 1916. Ист.: Масанов, Чеховиана, I, 99

В—н, П.=Пав. Плат. **Веймарн**
«Сын Отеч.» 1889-91. Ист.: Карц. и Маз., 28

В—н, П.=Петр Ермол. **Волькенштейн**
Статьи по садоводству и ботанике. Ист.: Архив Венгерова

В—н, П. А.=П. А. **Вологдин**
«Рудокоп» 1897, №№ 5, 13

В—н, Р.=Влад. Моис. **Некрасов**
«Кр. Ворон» 1922. Ист.: см. «Волжения, Р.».

В—н, С.=Сем. Арн. **Валерин**
«Изв. ВЦИК» 1925: заметки о театре

В—н, Ф.=Фед. Аким. **Волькенштейн**
«Бирж. Вед.» 1915

В—н, Ю.=Юрий Сам. **Волин**
«Пг. Курьер» 1915; «Пг. Эхо» 1918. Ист.: ИРЛИ

В—н Берг, Э.=Э. **Ванден-Берг**
В защиту двойной системы бухгалтерии Спб. 1875. Ист.: ИРЛИ

В-на
В-на, В. } = Виталия Григ. **Виталина**
«Р. Слово» 1903. Ист.: Архив «Р. Слова»

В-на, Х.=Вера Ник. **Харузина**
«Этногр. Обозр.» 1907, № 4

В-н-б-р-г-ъ, П.=Петр Исаев. **Вейнберг**
«Век» 1861. Ист.: «Р. Мир» 1861, № 20

В—н—в, Н.=Ник. Вас. **Воронков**
РБС: Плещеев, И. В., Плещей, А. Ф.

Плишкин, Иван... и мн. др. Ист.: Фомин, Puschkiniana, 151

В—не, М.=Мих. Ал-др. **Вейконе**
Ист.: Архив Венгерова

В—нко, В.=Викт. Ив. **Василенко**
«Юрид. В.» 1881, № 9: Об обычном праве в земледелии в Малороссии. Ист.: БЭ, IV. 417

Внс.=Вас. Ник. **Сторожев**
«Кн. В.» 1891

Внс—в=Вас. Ник. **Сторожев**
«Кн. В.» 1890, № 12

В—нский, А.=Арс. Ив. **Введенский**
«Сев. В.» 1878, № 94. Ист.: Венгеров, Слов. IV, отд. II, 211

В.—Н.—С.-ко=Вас. Ник. **Сторожев**
«Кн. В.» 1890

Внстр.
Внстр. — } =Вас. Ник. **Сторожев**
«Кн. В.» 1890-91

Внт., А.=Мих. Степ. **Александров** (Ольминский)
«Наша Газ.» (Саратов) 1915, № 1

В—о=Вас. Ник. **Прокопович**
«Киевл.» 1867, № 124

В—о=Влад. Викт. **Чуйко**
«Спб. Вед.» 1869. Ист.: «Лит. Наслед.» 1932, № 4/6, 1011

В—о, Г.=Г. И. **Величко**
ЭСБ

В—о, К.
В—о, К. И. } =Конст. Ив. **Величко**
ЭСБ, VII и след.

В—о, М.=Мих. Павл. **Вронченко**
«Моск. Телегр.» 1827. Ист.: ИРЛИ

В—о, Ч.=Влад. Ал-сеев. **Гиляровский**
«Р. Слово» 1902, № 88. Ист.: Архив «Р. Слова»

В—ов=Конст. Ал-др. **Висковатов**
«Морск. Сб.» 1857, № 6. Ист.: Петров

В—ов=Вас. Вас. **Водовозов**
«Мир Божий» 1893. Ист.: Шест

В—ов, А.=Андр. Фед. **Васьков**
«Ж. Охоты» 1858. Ист.: Сабанеев, 18

В—ов, Б.=Б. А. **Велихов**
«Одес. Лист.» 1913

В—ов, В.=Вас. Вас. **Водовозов**
В прессе 1890-х гг.

В—ов, Е.=Дм. Ив. **Стахеев**
«Нива» 1877, № 2. Ист.: Ред. «Нивы». У Торопова: «Нива» 1870-1899 (357) указ. за действительной фамилией автора

В—ов, И.=Ив. Андр. **Вашков**
«Развл.» 1876, № 18

В—ов, Н.=Ник. Владисл. **Вольский**
«Совр. Мир» 1908; «Киев. Мысль» 1909. Ист.: см. «Валентинов, В.»

В—ов, Н.=Ник. Ник. **Воскобойников**
«Б-ка д. Чт.» 1864, № 1. Ист.: сбщ. Б. П. Козьмин

В——ов, Н.=Ник. Мих. **Востоков**
«Р. Стар.» 1878, №№ 2, 4; 1879, № 4-6. В Росп. «Р. Стар.» 1870-1884 (138) указано за полной подписью автора

В—ов, Н.=Юрий Вяч. **Геко**
Ист.: сбщ. автора

В—овский, Д. Л.=Дм. Лукич **Волковский**
«Р. Вед.» 1905, №№ 195, 197. Ист.: Архив «Р. Вед.»

Вод., Вяч. А.=Вяч. Ал-др. **Водарский**
РБС: Чуровский, А.

Вод—ов, В.=Вас. Вас. **Водовозов**
РБС: Зарудный, С. И.

Воз—кий, С.
Возн—ский, С. } =С. **Вознесенский**
«Соврем.» 1912. Ист.: ИРЛИ

Во—ий
Во—ий, П. } =Парф. Дм. **Дмитриев-Волынский**
Ист.: Катал. МОДП, 92, 104, 128, 134. 138, 206, 314

В—ой, А.=Анна Ив. **Волкова**
«Р. Нар. Учитель» 1899, №№ 2, 5-9. 1900, № 2, 5-9. Ист.: Волкова, 279, 282. 283

В—ой, К.=Петр. Андр. **Вяземский**
«Нов. Лит.» 1825; «Моск. Телегр.» 1825. № 3. Ист.: Пономарев, Вяземский. 79-80

В—ой, С.=С. А. **Вердеревская**
«Нива» 1888, № 13. Ист.: Ред. «Нивы» У Торопова, «Нива» 1870-1899 (334) указ. за подп. В—а, С.

Вол...=Над. **Волкова** (?)
«Отеч. Зап.» 1857, № 9: Юноша. Повесть

Вол., Ан.=Анна Ив. **Волкова**
«Жен. В.» 1904, № 1. Ист.: Волкова. 291

Вол—, Надежда=Над. **Волкова**
«Отеч. Зап.» 1848; «Спб. Вед.» 1849; «Соврем.», 1853-54; «Драм. Сб.» на 1858;—Богатая невеста. Спб. 1850. Ист.: Голицын, 53

Волк., А.=Анна Ив. **Волкова**
«Жен. В.» 1904, № 3. Ист.: Волкова. 291

Волк—кий, А.=А. **Волковицкий**
«Театр и Искус.» 1916. Ист.: ИРЛИ

Вол—н, А.=Ал-др Ник. **Иволгин** (Волгин)
«Невский сб.» Спб. 1865

Вол—н, Б.=Бор. Лаз. **Вольфензон**
«Мир Божий» 1899. Ист.: Деятели рев. движ..., V, в. II, 979

Вольд.
Вольд. Ташк.
Вольд. Ташкентский } =Влад. Ал-др. **Соколов**
«Буд.» 1885-86. Ист.: см. «Вольдемар Ташкентский»

Вор., Ал.=Ал-сей Ив. **Воронцов**
«Астрах. Еп. Вед.» 1877, № 43

Вор., Ст.=Петр. М. **Соляный**
«Синий Ж.» 1915. Ист.: см. «Старый Воробей»

В—ос. А.=Ал-др Ал-сеев. **Соколов**
«Осколки» 1888-90; «Стрек.» 1888-95 Ист.: см. «Волокос, А.»

Вос.. Ж.=Конст. Арс. **Михайлов**
«Шут» 1890-91. Ист.: см. «Жан Восторгов»

Воскр., А.=Ал-др Григ. **Воскресенский**
«Перм. Губ. Вед.» 1867. Ист.: Смышляев, Перм. Вед., 72, 78

Воскр., Тим.=Тим. **Воскресенский**
«Иртыш» 1790. Ист.: Неустроев, 553

Воскр—ий, Ст.=Степ. Ив. **Воскресенский**
В поисках человеческого совершенства и счастья. Томск, 1900

Воспитан. Харьк. Ун-та 1820-х гг.=Филадельф Вас. **Каразин**
«Р. Стар.» Ист.: БЭ, X, 516

Вост.=Конст. Арс. **Михайлов**
«Осколки» 1912. Ист.: см. «Жан Восторгов»

Вост., Ж.=Конст. Арс. **Михайлов**
В юмор. журн. 1900-х гг. Ист.: см. «Жан Восторгов»

В—П—к=Влад. Ник. **Поляк**
«Сарат. Лист.» 1890, № 53. Ист.: Архив Соколова

В-п-р-в, Э.=Петр Вас. **Быков**
«Пб. Газ.» 1887, № 184. Ист.: см. «Вампиров, Эндимион»

В—р=Влад. Иос. **Бик**
«Автон. Якутия», 1925, № 33. Ист.: Грибановский, ч. II, в. I, 65

Вр.=К. К. **Врангель**
ЭСБ. IX: Гробин

В—р=Влад. Дм. **Левинский**
«Р. Вед.» 1885, № 157. Ист.: Архив «Р. Вед.»

В—р=Влад. Ал-др. **Соколов**
«Буд.» 1891. Ист.: см. «Вольдемар»

В—р, А.=Ал-др Ник. **Витмер**
«Заря» 1869, № 10; ЭСУч. Ист.: Архив Венгерова

В—р, А.=Авг. Осип. **Вольдемар**
НЭСБ, XIX: Империй

В—р, Б.=Бор. Вас. **Добрышин**
«Россия» 1909-10

В—р, Г.=Г. **Варшавер**
«День» 1870, № 35. Ист.: Лит. о евреях, 375, 525, 526

В—р, Е.=Евг. Ант. **Вернер**
«Волна» 1884, № 5

Вр., К.=К. К. **Врангель**
ЭСБ

В—р, К. Эд.=Карл Эд. **Вебер**
«Искусство» 1883-84 и др. Ист.: Катенев, 816

Вр., М.=Ефим Ал-сеев. **Придворов** (Демьян Бедный)
«Правда» 1917, № 82. Ист.: см. «Мужик Вредный»

В—р, Н.=Н. Г. **Вальтер**
ЭСБ

В.....р, П.=Пав. Исаев. **Вейнберг**
«Стрек.» 1878

В—р, Э.=Эд. Ал-др. **Вольтер**
ЭСБ

Вр. В. Б—к=врач Вен. Исаак. **Биншток**
«Мир Божий» 1900. Ист.: ИРЛИ

В-р-б-в, В.=Викт. Влад. **Воробьев**
«Р. Вед.» 1902, № 355. Ист.: Сб. «Р. Вед.» 43

Врбцкий, А.=Андр. Андр. **Вербицкий**
Календари, изданные по наблюдениям бердичевских кармелитов босых, на 1810, 1811 и 1812 гг. Пер. с польск.; Календарь на лето от рождества Христова 1812. Харьков. 1812. Ист.: Геннади, Слов., I, 147; II, 95

Врб—цкий, Анд—й } = Андр. Андр.
Врб—цкий, Андрей } **Вербицкий**
«Р. В.» 1812

В.....рг, П.=Пав. Исаев. **Вейнберг**
«Стрек.» 1878, № 21

В—рг, П.=Петр Исаев. **Вейнберг**
ЭСБ, IX: Гоцци

Врк=Ник. Ив. **Кареев**
«Р. Мысль» 1885, № 2; «Р. Вед.» 1887, №№ 312, 318; 1889, № 17. Ист.: Архив «Р. Вед.»; Архив автора в Гос. б-ке СССР им. Ленина

Вркн., И.=Ив. Ив. **Варакин**
«Улей» 1812. Ист.: Sertum bibl., 67

В—р—ля, Ф.=Ал-др Як. **Коницкий**
«Правда» (Львов) 1875-76; «Сьвіт» (Львов) 1881-82. Ист.: Левицкий, II, 240, 241, 261, 389, 419, 651

Врндский, И.=Ив. Вас. **Вернадский**
Ист.: Венгеров, Книги, III, 474

Вр—о, М.=Мих. Павл. **Вронченко**
«Мок. Телегр.» 1827

Врс—в, Д.=Ал-др Ефим. **Измайлов**(?)
«Благонамер.» 1822. Ист.: Мнимая поэзия. М.-Л. 1931, 56, 415, 446

Врснфьев, П.=**П. Варсонафьев**
«Дам. Ж.» 1827

В—с, А.=Ал-др Алсеев. **Соколов**
«Стрек.» 1888. Ист.: см. «Волокос, А.»

Вс., В.=Всев. Ив. **Всеволодов**
ЭСПл., XII и др.

В—с, И.=Ив. Як. **Вилькинс**
«Землед. Ж.» 1832, № 6. Ист.: Шест.

В—с, Н.=Ник. Ал-др. **Вормс**
«Развл.» 1864, № 24. Ист.: сбщ. Б. П. Козьмин

Вс. б. гол.=Сем. Петр. **Киснемский**
«Шут» 1897, № 34. Ист.: см. «Всадник без головы»

Вс. В.=Всев. Сем. **Венгеров**
«Соврем.» 1914. Ист.: ИРЛИ

Вс. В.=Всев. **Вишневский**
«Кр. Балт. Флот» 1922-24; «Кр. Газ.» 1923. Ист.: ИРЛИ

Вс. В.=Вс. К. **Вольский**
«Сев. Зап.» 1915. Ист.: ИРЛИ

Вс. Д.=Всев. Ал-сеев. **Долгоруков**
«Сиб. Наблюд.» 1900-х гг.

Вс. М.=Всев. Петр. **Мельницкий**
«Морск. Сб.» 1861, № 9; 1863, № 2. Ист.: Петров

Вс. М.=Всев. Фед. **Миллер**
«Этногр. Обозр.» 1891, кн. 1; 1901, кн. 1, 2; 1904, кн. 3; ЭСБ; НЭСБ, XV: Данилов, Кирша

Вс. П.=Всев. Порф. **Коховский**
«Пед. Сб.» 1890

Вс. С.=Всев. Серг. **Соловьев**
«Р. Мир» 1876, №№ 36, 93; «Нива» 1881, № 6; «Север» 1888, № 2. Ист.: Ред. «Нивы»; Дилакторский, 61; Венгеров, Источн., IV, 531

Вс. С.=Всев. Изм. **Срезневский**
«Киев. Стар.» 1894. Ист.: Тарнавский, 254

Вс. С.=Всев. Мих. **Суходрев**
«Р. Слово» 1905; «Нов. Время» 1912. Ист.: ИРЛИ; Архив «Р. Слова»

Вс. У.=Всев. Арист. **Удинцев**
«Екатеринб. Нед.» 1890

Вс. Ч.=Всев. Евгр. **Чешихин**
ЭСБ; НЭСБ, XXVIII: Никитенко, А. В.

Всев. Ч.=Всев. Евгр. **Чешихин**
«Бирж. Вед.» 1914. Ист.: ИРЛИ

В—ская=Ал-дра Адольф. **Веселовская**
«Р. Вед.» 1887, №№ 31, 33

В—ская, А.=Ал-дра Адольф. **Веселовская**
«Артист» 1891, №№ 8-11

В—ская, О.=О. Э. **Вишневская**
«В. Знания» 1916. Ист.: ИРЛИ

В—ский=Вл. **Васильевский**
«Пг. Правда» 1919-21. Ист.: ИРЛИ

В—ский=Мих. Петр. **Введенский**
«Владим. Еп. Вед.» 1879, № 21. Ист.: **Смирнов, 430**

В-ский
В.....ский } =Григ. Мих. **Веселовский**
«Ж. д. Воспит.» 1858, № 7; «Дон» 1880-х гг. Ист.: Чумиков, 486; Венгеров, Источн., I, 535

В—ский=Викт. Ал-др. **Весновский**
«Урал. Жизнь» 1890-х гг. Ист.: сбщ. автора

В—ский=Ник. Ал-сеев. **Виташевский**
«Сиб. Сб.» 1892, № 2; «Зап. Вост.-Сиб. Отд.», XXI, № 2: Материалы для изучения якутской словесности. Ист.: сбщ. А. И. Попов; Грибановский, ч. II, в. 2, 59

В—ский=Ал-др Григ. **Вишняков**
«Дух Христианина» 1862-63; «Правосл. Обозр.» 1864. Ист.: Шест.; Мац., 412

В-ский=М. Н. **Вознесенский**
«Р. Слово» 1904: корр. из Владивостока. Ист.: Архив «Р. Слова»

В—ский=**Воскресенский**
В карм. кн. «Полярная звезда». М. 1832. Ист.: Венгеров, Книги, III, 474

В—ский=Моисей Марк. **Гольдштейн** (Володарский)
«Пролетарий» 1917, №№ 4, 6, 10; «Рабочий» 1917, № 1. Ист.: «Правда», в. V, 207, 230, 314, 333

В—ский=Вас. Ал-сеев. **Мартовский**
«Ниж. Лист.»; «Ниж. Газ.»; «Волж. Слово»; «Цариц. В.»; «В. Приказчика» (Н.-Новгород) и др. Ист.: Архив Венгерова

В....ский — см. Кн. **В...ский**

В—ский, А.=Арс. Ив. **Введенский**
«Р. Правда» 1879. Ист.: Карц. и Маз., 31

В—ский, А.=Арк. Ал-др. **Великопольский**
«Соврем.» 1914. Ист.: ИРЛИ

В—ский, А.=Ал-др Ник. **Веселовский**
«В. Европы» 1887, № 6. Ист.: ИРЛИ; Катал. «В. Европы» 1866-90, 129, 160

В—ский, А.=Ал-сей Ник. **Веселовский**
«Р. В.» 1866, № 4: Музыка у славян. Ист.: сбщ. А. Н. Максимов

В—ский, А.=А. **Вигилянский**
«Дело» 1877, № 2

В—ский, А.=Ал-др Григ. **Вишняков**
«Лит. Б-ка»; «Правосл. Обозр.» 1869, «Сын Отеч.» Ист.: Смирнов, Уроженцы, V, 147

В...ский, А.=Ал-сей Влад. **Вышеславцев**
«Соврем.» 1856. Ист.: Карц. и Маз., 37

В—ский, А. и Каротин, А.=Ал-др Ник. **Вознесенский** и И. В. **Иванов**
Вечный муж. Пьеса в 5 д. и 7 карт., по рас. Ф. М. Достоевского... Ист.: Катал. МОДП 1915, доп. I, 11

В—ский, А.=Арианда Влад. **Тыркова**
«Речь» 1908

В—ский, Арк.=Арк. Ал-др. **Великопольский**
«Соврем.» 1914; «Совр. Мир» 1914. Ист.: ИРЛИ

В—ский, В.=Вас. Григ. **Васильевский**
«ЖМНП» 1889, № 8. Ист.: Катал. Спб ун., I, 84, 88

В—ский, В.=Влад. Дм. **Виленский** (Сибиряков)
«Якут. Окраина» 1913. Ист.: Грибановский, 15, 69

В—ский, В.=Моис. Марк. **Гольдштейн** (Володарский)
«Пролетарий» 1917, № 3: Побежали за дачниками; № 4: Какой это Родзянко? Ист.: «Правда», в. V, 194, 207

В—ский, Вл.=Вл. **Василевский**
«Пг. Правда» 1920. Ист.: ИРЛИ

В—ский, Д. Л.=Д. Л. **Волковский**
«Пед. Лист.» 1906-07

В—ский, Дмитрий=Дм. А. **Вилинский**
«Ж. Охоты» 1876, №№ 4, 6, 9, 10

В—ский, И.=Илья **Варшавский**
«Р. Слово» 1903, № 294. Ист.: Архив «Р. Слова»

В—ский, И.=Илья Марк. **Василевский** (Не-Буква)
«Своб. Мысли» 1911; «Пг. Курьер» 1914-15; «Ж. Ж.» 1915-17. Ист.: ИРЛИ

В—ский, И.=Иппол. Фед. **Василевский** (Буква)
«Буд.» 1868, № 36; «Совр. Изв.» 1869-70 Ист.: Венгеров, Слов., IV, отд. II, 110

В—ский, И.=Ив. Вас. **Вернадский**
«Моск. Вед.» 1854; «Эконом. Указ.» 1857, «Полит.-Эконом. Указ.» 1859-60; «Экономист» 1859; «Оберт. Лист.» 1860, № 46 «Голос» 1865. Ист.: Ламбины 1857, 19 1859, 124; Смирнов, 430

В—ский, И. М.=Илья Марк. **Василевский** (Не-Буква)
«Мир Божий» 1905; «Ж. Ж.» 1916

В—ский, Л.=Лев Марк. **Василевский**
«Нов. Ж. д. Всех» 1909. Ист.: ИРЛИ

В—ский, Л.=Лев **Виленский**
«Помощь Самообраз.» 1929

В—ский, Л.—см. еще **Врач Л. В—ский**

В—ский, М.=Марк Сам. **Варшавский**
«В. Р. Евреев» 1871; «Рассвет» 1879 Ист.: Лит. о евреях, 375, 378, 525, 526

В—ский, М.=М. Т. **Волынский**
«Киев. Откл.» 1904

В—ский, Н.=Ник. Моис. **Волковысский**
«Бирж. Вед.» 1909-13; «Слово» 1909 «Спб. Вед.» 1906. Ист.: ИРЛИ

В—ский, Н.=Ник. Вас. **Воскресенский**
«Ворон. Губ. Вед.» 1884. Ист.: Карц. и Маз., 31

В—ский, Н. Н.=Ник. Ник. **Вакуловский**
«Р. Мир» 1878; «Р. Курьер». Ист.: Карц и Маз., 31

В—ский, П.=П. **Валевский**
«Бердян. Курьер» 1911, № 1. Ист.: сбщ. Г. Ф. Суковаченко

В—ский, П.=П. **Вологодский**
«Сиб. Вопр.» 1906 и др. Ист.: сбщ. А. И. Попов

В—ский, С.=Мих. Ал-сеев. **Великосельский**
«Владим. Еп. Вед.» 1896, № 23. Ист.: Смирнов, Указ. Владим. вед., 384

В—ский, Ф.=Фел. Влад. **Волховский**
«Сиб. Газ.» Ист.: Здобнов, 16, 17

В—ский, Ч.=Вас. Евгр. **Чешихин** (Ветринский)
«В. Европы» 1910-17; «Р. Вед.» 1910-х гг.; «Ниж. Лист.» 1915

В—ский, Ю.=Юрий Ал-сеев. **Веселовский**
В сб. «В память С. А. Юрьева». М. 1891, 268-269: На озере. Ист.: Смирнов, 430

Вскрснск., Тмф.=Тимофей **Воскресенский**
«Иртыш» 1791. Ист.: Карц. и Маз., 31

Всл.=Вас. Ник. **Сторожев**
«Кн. В.» 1890

В-с-л-й, А. П.= Ал-сей Петр. **Василевский**
«Р. Обозр.» 1893. Ист.: ИРЛИ

Всльвъ, И.=Иллар. Вас. **Васильев**
«В. Европы» 1828, №№ 13 и 16

Всльвъ, Илъ=Иллар. Вас. **Васильев**
«В. Европы» 1828, № 9: О памятнике Ломоносову; «Ист. Стат. и Геогр. Ж.» 1828. Ист.: Карц. и Маз., 31

Всльвъ, Илъ=Иллар. Вас. **Васильев**
«В. Европы» 1828, № 13: О серебряных слитках, найденных в Рязани. Ист.: Полуденский, 255

Всльвъ, Илрнъ=Иллар. Вас. **Васильев**
«В. Европы» 1823, №№ 9, 12, 16; 1826, №№ 6, 18, 19 и 21. Ист.: Полуденский

В—т=Е. **Вейтбрехт**
«Изв. ВЦИК» 1921. Ист.: ИРЛИ

В—тинов, Н.=Ник. Владисл. **Вольский**
«Наше дело» 1906; «Дело Жизни» 1907; «Совр. Мир» 1908. Ист.: см. еще «Валентинов, Н.»

Втор., И.=Ив. Ал-сеев. **Второв**
«Иппокрена» 1800, ч. VI. Ист.: Неустроев, 822

В....тый, П.=Пав. Ал-др. **Висковатов**
«Русь» 1880, № 7

В—тьев, В.=Вик. Дм. **Годжелло**
«Р. Лист.» 1890. Ист.: Карц. и Маз., 32; см. еще «Викентьев, В.»

В—ур, М.=Марк Ефим. **Вильчур**
«В. Юга» 1904-05; «Мариуп. Жизнь» 1906-07; «Приднепр. Край» 1906-13; «В. Мариуполя» 1907; «Утро России» 1910. Ист.: Архив Венгерова

Ву—ч, Н.=Ник. Гавр. **Вучетич**
«Р. Лет.» 1879, № 47. Ист.: Архив Венгерова

В—цов=Ал-сей Ал-сеев. **Варенцов**
«Аглая» 1809, № 6. Ист.: Карц. и Маз., 32

В—ч=Ник. Вас. **Гемпель**
«Бирж. Вед.» 1914. Ист.: ИРЛИ

В—ч
В—ч—ъ } =Петр Валент. **Егоров**
«Владимирец» 1907; «Ст. Владимирец» 1909-11; «Призыв» 1925. Ист.: Мал. и Богд., I, 15, 32, 98, 116, 141, 206, 209, 243

В—ч, А.=Ал-др Вас. **Шабельский**
Ист.: Катал. ЛОДП 1913 (V, XX)

В—ч, Г.=Г. **Василич**
Разруха 1825 г., ч. I. Спб. 1908. Ист.: Ченцов, 53, 744

В—ч, Н.=Ник. Вас. **Гемпель**
«Бирж. Вед.» 1915-16. Ист.: ИРЛИ; см. еще «Васильевич, Н.»

В—чи—ва — см. **Девица В—чи—ва**

Вшкв.
Вш-к-в
Вшкв, И.
Вшквъ, И.
Вшкв. и К-о
Вшков } =Ив. Андр. **Вашков**
«Буд.» 1875, № 14; 1882, № 7; «Развл.» 1874-81. Ист.: Масанов, II и III.

Вшсл., М.
Вшслвцъ
Вшслвцв, М.
Вшслвцвъ, М-л } =Мих. Мих. **Вышеславцев**
«Пр. и Пол. Препрсв. Врем.» 1794-95, 1798; «Аониды» 1798-99; «Патриот» 1804 Ист.: Неустроев, 760, 764, 765, 768, 806 «Лит. В.» 1904, XIII, 16

Вшслвцъ
Вшслвцв, И. } =Ив. **Вышеславцев**
«Пр. и Пол. Препров. Врем.» 1798; «Иппокрена» 1799; «Новости» 1799. Ист. Неустроев. 779, 816, 834

В—штейн, Петр=Петр. **Вейнштейн**
«Жизнь. Искус.» 1923-24. Ист.: ИРЛИ

В—штейн, Софья=Софья **Вайнштейн**
«В. Европы» 1900, № 10. Ист.: «Лит. Наследство», т. 33-34, 320

В-щ-н-к., А.=Фед. Степ. **Стулли**
«В. Европы» 1883, № 12: Не пара. Из записок женщины-врача. Ист.: Архив Венгерова; «Кн. В.» 1884, № 3 (4), 111

Высо, Гри
Высо, Григ. } =Григ. **Высоцкий**
«Пр. и Пол. Препров. Врем.» 1795. Ист. Неустроев, 765, 766

В—я=Викт. Адам. **Марковский**
«Сарат. Дневн.» Ист.: Соколов, 56

В—я, Е.=Е. А. **Фальк**
«Сев. Край» 1905, № 249. Ист.: Огурцов

Вяз.....—см. **Кн. Вяз.....**

В-ян, В.=Вагаршак Арутюнов **Тер-Ваганян**
«Под Знам. Маркс.» 1923; «Кр. Новь» 1934, № 7

Вя—н, В.=Вас. Лавр. **Вяткин**
«Туркест. Вед.» 1897, № 13. Ист.: Бетгер, Роспись, 20, 40

Вятс, Кий=**Жданов**
«Писчебумажник» 1907. Ист.: «Самочерпка». Творчество бумажников, с предисл. А. Серафимовича. М. 1927, 7

Вяч. П.=Вяч. Павл. **Гусин** (Полонский)
«День» 1913-14; «Летопись» 1916; «Веч. Звон» 1918; «Печ. и Рев.» 1921. Ист.: см. «Полонский, Вяч.»

Вяч—в=Вяч. Ал-др. **Гайдебуров**
«Неделя» 1880, № 7. Ист.: Дилакторский, 61

—въ=Агафан. **Архипов**
«Ставроп. Губ. Вед.» 1853, № 10

—въ=Ник. Мих. **Астырев**
«Р. Вед.» 1886, № 56; 1891, № 67. Ист. Сб. «Р. Вед.», 17; Архив «Р. Вед.»

....въ=Ал-др Степ. **Афанасьев** (Чужбинский)
«Газ. Лесов. и Охоты» 1857, № 16. Ист. Быков, Афанасьев, (VIII)

В—ъ=Висс. Григ. **Белинский**
«Молва» 1835, № 44. Ист.: Белинский, II, 576

В—ъ=Эрн. Карл. **Ватсон**
«Р. Вед» 1886, № 166
—въ=Дм. Влад. **Веневитинов**
«Сын Отеч.» 1825, № 8; «Моск. Телегр.». Ист.: Пономарев, 284
В—ъ=Ал-др Фед. **Воейков**
«Р. Инвалид» 1821. Ист.: «Р. Инвалид» за 100 лет, ч. I, [Спб. 1913], 193
.....въ Юрий Ал-др. **Волков**
«Волог. Губ. Вед.» 1859, № 50. Ист.: Дилакторский, Опыт, 45, 277
—въ=Фед. Фед. **Воропонов**
«Р. Вед.» 1888, № 86: Подворники. Ист.: Архив «Р. Вед.»
—въ=Дм. Вас. **Дашков**
«Цветник» 1810, №№ 11 и 12. Ист.: Карц. и Маз., 32
—въ=Ал-др Ив. **Дмитриев**
«Моск. Ж.» Ист.: ИРЛИ
—въ=Ив. Ив. **Дмитриев**
«Пр. и Пол. Препров. Врем.» 1794, ч. I; «Муза» 1796; «Аониды» 1789-99; «В. Европы» 1802. Ист.: Неустроев, 761, 799, 806
...въ=Ив. Ив. **Дмитриев**
«Пр. и Пол. Препров. Врем.». Ист.: Карц. и Маз., 32
— —въ=Ив. Ив. **Дмитриев**
«Пр. и Пол. Препров. Врем.» 1795; «Муза» 1796
—въ=Ал-др Мих. **Дроздов**
«Р. Книга» 1921
В—ъ=Влад. Раф. **Зотов**
«Ист. В.» 1889, №№ 9, 10; 1891, №№ 5, 6; 1892, № 5. Ист.: Указ. имен **«Ист. В.»**
—въ=Вас. Серг. **Карцов**
«Р. Лист.» 1890. Ист.: Карц. и Маз., 32
.....въ=**Кегашев**
«Терск. Вед.» 1869. Ист.: Карц. и Маз., 32
....въ=Ив. Андр. **Крылов**
«Спб. Меркурий» 1793, сент. Ист.: Неустроев, 745; Смирнов, 430
—въ=Конст. Викт. **Лаврский**
«Отеч. Зап.» 1867, № 3: Наша сельская жизнь
—въ=**Леонтьев**
«Соврем.» 1859, № 4 [в огл.] Ист.: «Лит. Наследство», т. 53-54, 282, 470
—въ=Мих. Юрьев. **Лермонтов**
«Лит. приб. к Р. Инвалиду» 1838, № 18: Песня про царя Ивана Васильевича. Ист.: ЭСБ, XVII, 584
—в— =Ник. Мих. **Лисовский**
«Росс. Библиогр.» 1881
—въ=Мих. Ник. **Макаров**
«Ж. Драмат.» 1811. Ист.: Карц. и Маз., 32
—въ=Ив. Серг. **Мальцев**
«Моск. В.» 1827, № 15
.....въ=Пав. Ив. **Мельников**
«Лит. Газ.» 1840, № 51: Театр в Н.-Новгороде; «Москвит.» 1841, № 8: Музыкальные вечера в Нижнем. Ист.: Карц. и Маз., 32; Языков, IV, 10
—въ=Мих. Лар. **Михайлов**
«Соврем.» 1865, № 3: Из поэтов новой Греции. Ист.: «Лит. Наследство» т. 53-54, 1949, 488
—въ=Серг. Генн. **Николаев**
«Нов. Век» 1901. Ист.: ИРЛИ
—въ=Ник. Дм. **Носков**
«Мир» 1908-10. Ист.: ИРЛИ
—въ=Георг. Иппол. **Оппоков**
«Наша Газ.» (Саратов) 1915, № 6
—въ— ...въ =Ал-др Андр. **Петров**
«Моск. Ж.» 1791—92. Ист.: Карц. и Маз., 32
—въ=Ан-др. А-сеев. **Попов**
«Р. Вед.» 1885, № 55. Ист.: Архив «Р. Вед.»
—въ=Ник. Лук. **Пушкарев**
«Бомбы» 1906. Ист.: сбщ. ред. журн П. А. Картавова
—въ=Мих. Евгр. **Салтыков** (Щедрин)
«Отеч. Зап.» 1882, кн. III. Ист.: М. Е. Салтыков-Щедрин, Письма 1845—1889. Л. 1924, (IV)
...—въ=Ал-др Вас. **Смирнов**
«Владим. Губ. Вед.» 1896, №№ 4 и 5 Ист.: Смирнов, Владим. вед., 375
—въ=Ал-др Вас. **Смирнов**
«Ст. Владимирец» 1912, №№ 233, 243 Ист.: из архива автора
—въ=Орест Мих. **Сомов**
«Сын. Отеч.» 1825, № 8; «Сев. Пчела» 1828, № 41. Ист.: «Р. Филол. В.» 1909. № 2, 278 (С. Н. Браиловский)
—въ=Влад. Вас. **Стасов**
«Спб. Вед.» 1856, № 182; 1864, № 162 Ист.: Сб. «Стасову», (II, V)
—въ=Вас. Ник. **Сторожев**
«Кн. В.» 1889
В—ъ=Вас. Ник. **Сторожев**
«Кн. В.» 1890
—въ=Серг. Павл. **Тимофеев**
«Р. Вед.» 1889, № 258. Ист.: Архив «Р. Вед.»
.....въ=Ив. Серг. **Тургенев**
«Соврем.» 1838, №№ 9, 11. Ист.: Карц. и Маз., 32
....въ=Глеб Ив. **Успенский**
«Отеч. Зап.» 1882, № 3. Ист.: Чешихин, Успенский, 365
—въ=Ник. Ив. **Фалеев**
«Зритель» 1905, № 14. Ист.: сбщ. автора
—въ=Вас. Вас. **Хижняков**
«Р. Вед.» 1912, №№ 141, 144. Ист.: сбщ. автора
....въ=Ант. Павл. **Чехов**
«Стрек.» 1880, № 10: Письмо донского помещика Степана Владимировича N к ученому соседу д-ру Фридриху. Ист.: Масанов, Чехов, 3
—въ=Ал-др Арс. **Шевелев**
«Р. Слово» 1896
—въ=Дм. Дм. **Языков**
«Моск. Вед.» 1898, № 153. Ист.: расшифр. по материалам архива автора
— —въ=Ник. Мих. **Языков**
Альм. «Денница» на 1834 г.
В—ъ, А.=Ал-др Ив. **Веригин**
«Р. В.» 1860, № 11
В—ъ, А.=А. А. **Витберг**
«Р. Вед.» 1885, №№ 101, 122, 125, 132, 137 и др. Ист.: Архив «Р. Вед.»
—въ, А.=Ал-др Сам. **Пиккер** (Мартынов)
«Привет» 1907; «Возрождение» 1910; «Наша Заря» 1913-14

—въ, А. В.=Ал-др Вас. **Смирнов**
«Владим. Губ. Вед.» 1896, №№ 2-3. Ист.: Смирнов, Владим. вед., 375

В—ъ, А—ия=А. А. **Битберг**
«Р. Вед.» 1886. Ист.: Архив «Р. Вед.»

—въ, Г.=Аполл. Ал-др **Григорьев**
«Реп. и Пант.» 1844, т. VI, кн. V. Ист.: Аполл. Григорьев. Стихотворения. М. 1916, 553

В—ъ, Г—й=Григ. **Волков**
«Сев. В.» 1804-05; «Ж. Рос. Слов.» 1805. Ист.: Карц. и Маз., 35; «Лит. В.» 1904, 200

В—ъ, Е=Е. С. **Волков**
«Учитель» 1860-х гг. Ист.: Бооль, 432

В—ъ, И.=Ив. Андр. **Вашков**
«Буд.» 1875, №№ 22-23; «Развл.» 1877, № 51. Ист.: Масанов, II, 178; III, 101

В—ъ, И. Н.=Иона Никиф. **Востоков**
«Развл.» 1902, № 3

В—ъ, Л.=Л-нид Бор. **Вейнберг**
РБС: Амман Иоганн; Андреевский, Н. Е.; Андреевский, С. С.

В—ъ, М.=М. **Веретенников**
«Вера и Церковь» 1904. Ист.: ИРЛИ

—въ, М.=Мих. **Шавров**
«Дух. Беседа» 1858, № 50. Ист.: ИРЛИ

—въ, Н.=Ник. Ив. **Фалеев**
«Альманах» 1906, № 2. Ист.: сбщ. автора

В—ъ, О.=Ольга Аким. **Волькенштейн**
«Волны» 1910; «Утро России» 1910. Ист.: Поляков, 56

—въ, П. И.=Петр Бернг. **Струве**
«Сев. Курьер»: А. Д. Градовский. Ист.: Архив Венгерова

—въ, С. А.=Серг. Тим. **Аксаков**
«В. Европы» 1825, № 4; «Моск. В.» 1830, № 3. Ист.: Аксаков, II, 877-81, 974-78

В—ъ, С. И.=Ив. Зах. **Суриков**
«Буд.» 1877, № 5: Раздумье. Ист.: Переп. в кн. автора: Собр. соч. М. 1883

В—ъ, Ф.=Фед. Фед. **Воропонов**
«В. Европы» 1883, № 7; 1888, № 4: «Р. Вед.» 1899, № 142. Ист.: Архив «Р. Вед.»

В—ъ, Х.=Христоф. Аввак. **Вермишев**
«Нов. Обозр.» 1901; «Р. Вед.» 1905, № 265. Ист.: «Сб. Р. Вед.», 38

В—ъ, Ю.=Серг. Андр. **Муромцев**
Сб. «Правовед. и Общ. Знаний» 1898, т. IX. Ист.: сб. «С. А. Муромцев», М. 1911, 415

в. ъ. й.=Влад. Фед. **Одоевский**
«Альциона», альм. на 1833. Спб. 1833. Ист.: Венгеров, Книги, I, 232

—въ.—въ=Влад. Фед. **Вельяминов-Зернов**
«Пр. и Пол. Препров. Врем.» 1797. Ист.: Неустроев, 775

***

Вавакалов, Аввакум=Федот Федот. **Бобылев**
«Кавказ» 1860. Ист.: Венгеров, Слов., V, 434, 438 (Вл. Лесевич)

Ваверк, К.=Ал-др Лаз. **Гельфанд** (Парвус)

Вавин=Влад. Петр. **Опочинин**
Ист.: Спис. изд. 1891, 206; 1892, 232

Вавравский, Н.=Ал-сей Ник. **Острогорский**
«Пед. Лист.» 1873. Ист.: «Пед. Сб.» 1914, XII, 186

Вагин, М.=М. **Цуриков**

Вагин, Петр=Петр Ив. **Карамышев**
«Правда» 1904, № 12; в альм. «Современники». Кн. I. 1923;—У порога. Рассказы. М. 1922; Бессмертие. Сказки. М. 1922; Леэна. 16 диалогов с обрамлением. М. 1925 и др. Ист.: Катал. МОДП, 83, 341, 357

Ваго=Гавр. Ник. **Васильев** и Мих. Бор. **Говоров**
Пьесы. Ист.: Катал. МОДП, 15, 294, 357

Вагрисов, В.=В. **Совсун**
«Родн. Яз. в Сов. Школе» 1927, кн. IV

Вадим=Андр. Ефим. **Зарин**
«Совр. Жизнь» 1900-х гг. Ист.: Архив Венгерова

Вадим=Влад. Конст. **Иков** (Миров)
«Голос Соц.-Дем.» 1910, № 19-20. Ист.: Ленин, Соч., изд. 3, XIV, 541, 567, 580

Вадим=Вас. Ив. **Кельсиев**
Библия. Пер. Лондон 1860. Ист.: Геннади, Слов., II, 400

Вадим=Влад. Петр. **Лебедев**
«Осколки». «Шут». Ист.: Сбщ. А. А. Коринфского

Вадим=Вадим Вас. **Пассек**
«Моск. Наблюд.» 1836-37; «ЖМВД» 1837; «Р. Ист. Сб.» 1838. Ист.: «Библиогр. Зап.» 1861, № 4, 101 (Дм. Кобеко); Пономарев, 283; Карц. и Маз., 23; Венгеров, Слов., IV, отд. II, 28; В. И. Саитов в неопубликов. письме к А. В. Смирнову [о подп. в «Моск. Наблюд.»]

Вадим=Евг. Андр. **Салиас де Турнемир**
«Б-ка д. Чт.» 1863, №№ 1, 2; «Соврем.» 1863, № 12; «Голос» 1864-65; «Отеч. Зап.» 1864, № 8: «Поляр. Звезда» 1881. Ист.: Голицын, 220

Вадим***=Вадим Вас. **Пассек**
Путевые записки Вадима***. М. 1834. Ист.: Геннади, Слов., III, 114

Вадимов, В.=Викт. Вадим. **Подвицкий**
«Книга» 1906; в сб. «Сознательная Россия». В. I и II. Спб. 1906. Ист.: «Книга» 1907, № 19, 16

Вадимов, Дм.=Вас. Август. **Дундур**
Ист.: Катал. МОДП 1925, доп. IV

Вадинская=Галина Конст. **Ширяева**
Ист.: Спис. МОДП, 15, 112

Вадна Вель=Вит. Осип. **Леванда**
«Рассвет» 1881. Ист.: Лит. о евреях, 143, 332, 525, 526

Вадрат, К.=Ив. Ал-сеев. **Майоров**
«Веселый Ткач» 1924. Ист.: см. «Квадрат»

Ваев, А. Н.=Ал-др Ник. **Васильев**
«Ворон. Телегр.» 1913. Ист.: Архив Венгерова; Берков, 29

Важдаев, Виктор=Викт. Моис. **Рубинштейн**
Ист.: ССП, 70

Вазов, Ив.=Ал. **Дубов**
«Нива» 1902, № 19. Ист.: Ред. «Нивы»

Вайс, Г.=Г. **Вайспапир**
Литерат. цех. 1932. Ист.: сбщ. Г. Смольянинов

Вакуловская=Надежда **Лас**
В детской литературе. Ист.: Венгеров, Спис., II, 18

Вакх=Ник. Мих. **Ядринцев**
«Искра» 1866, № 19. Ист.: Лемке, Ядринцев, 202

Вал и Ферт=Ник. Афан. **Литвинов**
«Стрек.» Ист.: Архив Венгерова
Валдайский=Петр Ал-др. **Колоколов**
«Буд.» 1910-х гг.
Вале=Валер. Ив. **Легат**
Ист.: Катал. МОДП 1917, доп. V, 8
Валевич=Серг. Як. **Вольфазон**
Ист.: Катал. МОДП 1925, доп. III
Валевская, Л.=Пав. Влад. **Засодимский**
«Р. Богат.» 1882, №№ 1-8: Что сеяли, то и пожали. Ист.: сбщ. М. М. Клевенский (по материалам архива автора)
Валевский, Всеволод=Лев. Ром. **Варшавский**
«Екатериносл. Утро» 1911-15. Ист.: сбщ. С. П. Чмелев
Валевский, И.=Илья Марк. **Василевский** (Не-Буква).
«Утро» 1908-09. Ист.: ИРЛИ
Валевский, К. О.=**Ковалевский**
«Пг. Газ.» 1917. Ист.: ИРЛИ
Валевский, Н.=Ник. Макс. **Виленкин** (Минский)
«Нов. Время» 1876. Ист.: Венгеров, Слов., VI, 238 (Н. Бахтин)
Валентин=Игн. Макс. **Герсон**
«Р. Сатир. Лист.» 1868. Ист.: Карц. и Маз., 23
Валентин С.=Валент. С. **Глузман**
«Звезда» 1911-12; «Нев. Звезда» 1912. Ист.: «Звезда», в. III, 252; в. IV; в. VII, 19, 306
Валентинов=Валент. **Тюпиков**
«Черноморська Коммуна» (Николаев) 1937. Ист.: «Правда» 1937, № 71
Валентинов, В.=Валент. Петр. **Соболевский**
Московские трущобы. Ком. в 4 д. М. 1902; Брак по недоразумению. Ком.-шутка в 3 д. М. 1902; Столичная бездна. Драма в 4 д. М. 1902; Монна-Ванна. Опер. в 3 акт. М. 1904; Ночь любви Опер. мозаика в 3 акт. Пг. 1916. Ист.: «Кн. Лет.» 1912, 31611; 1913, 6587
Валентинов, В.=В. А. **Хрисонопуло**
Валентинов, В. и Пальмский Л.=Валент. Петр. **Соболевский** и Л-нард Л-нард. **Балбашевский**
Валентинов, В. П.=Валент. Петр **Соболевский**
Дуэт и вальс — танго из оперетты «Жрица огня». Спб. 1914; «Куплеты о любви», из оперетты «Жрица огня». Спб. 1914; Жрица огня. Опер. из индусской жизни в 3 д. Спб. 1914 и мн. др. Ист.: «Кн. Лет.» 1914, 1910
Валентинов, В. П. — см. еще **Артист В. П. Валентинов**
Валентинов, Г.=Георг. Валент. **Плеханов**
«Неделя» 1878, № 52; «Отеч. Зап.» 1881, № 11; 1882, №№ 5, 6
Валентинов, Н.=Ник. Владисл. **Вольский**
«Вопр. момента» 1906; «Наше Дело» 1906; «Правда» 1906, кн. II; в сб. «Полит. положение и тактические проблемы». В. I. М. 1906; в сб. «Крестьянство и социал-демократия». Спб. 1906; Крестьянство и земельная программа с.-д. партии в России. М. 1907: Мы еще придем! О современной лит-ре. «Жизнь человека» и «Царь-голод» Л. Андреева. М. 1908; Э. Мах и марксизм. М. 1908: Сношение с союзниками по военным вопросам во время войны 1914-1918 гг. М. 1920 и др. Ист.: Ленин, Соч. изд. 3, IX, 426, 436, 437, 494; X, 521; XIV, 567
Валентинов, Николай=Ник. Владисл. **Вольский**
«Правда», 1905, кн. VII; 1906, кн. II
Валентинова Е.=Валент. Исак. **Пирожникова**
Декламатор. Избран. стих-ия известн. поэтов для мужской и женской декламации. Кн-во «Эдитор» [1911]
Валентиночкин, Вольдемар — см. **Вольдемар Валентиночкин**
Валериан=Н. **Быховский**
«Кавк. Слово» 1906. Ист.: «Правда» 1906, кн. IV, (XVII)
Валериан-Горемыка=Валер. **Кошкин**
«Шут» 1911. Ист.: ИРЛИ
Валерианов=Валер. Мих. **Богданов-Березовский**
Музык. критика. Ист.: Театр. и музык. справочник на 1929 г. по СССР. М.-Л. 1929, 267
Валерианов, К.=К. В. **Ярмерштедт**
«Пчела»; «Сияние» 1870-х гг. Ист.: Венгеров, Слов. IV, отд. II, 37
Валерий Вл.=Валерий Петр. **Воробьев**
«Студ. Мысль» (Саратов) 1922-23. Ист.: сбщ. В. А. Сушицкий
Валерий С.=Валер. Мануил. **Сысоев**
«Развл.» 1879, прил. II; 1880, № 10. Ист.: сбщ. автора
Валерский, А.=И. Г. **Бойцов**
В новгор. изд.: «Звезда»; «Крест. Газ.» 1924. Ист.: Газ. и кн. мир, I, отд. II, 25
Валерьянов=Валер. Конст. **Агафонов**
«Р. Богат.» 1893, № 3. Ист.: Венгеров, Слов., VI, 312 (автор)
Валерьянов, В.=Валер. Фед. **Плетнев**
«Наша Заря» 1913; «Борьба» 1914; «Горн» 1919, 1923; «Кр. Новь» 1921; «Моск. Раб.» 1923; «Журналист» 1924
Валеско=Над. Мих. **Ковалевская**
Ист.: Катал. ЛОДП, доп.; Венгеров, Спис., I, 377
Валетов=Мих. Ал-др. **Розенберг**
Куплеты. Ист.: Катал. ЛОДП, доп. IV
Вали Алла-Шах-Кызыл-Оглы-Верды=Ив. Андр. **Вашков**
«Развл.» 1877, № 37. Ист.: Масанов, II, 174
Валин=Афан. **Новиков**
Ист.: «Кн. Лет.» 1927, 13992
Валин, Е.
Валин, Евгений } =Евг. Ник. **Чириков**
«Ниж. Лист.»; «Самар. Газ.» 1890-х гг.; «Сев. Край» 1902, № 100. Ист.: Чешихин, I, 47; Мац., 24
Валини, Э.=**Шершевская**
В сб. «Октябрь 1917 г.» 1921 г. Ист.: «Прол. Рев.» 1922, IV, 319
Валов, А.=Арк. Вас. **Эвальд**
«Нива» 1885, № 30. Ист.: Ред. «Нивы»
Валов, Е.=Арк. Вас. **Эвальд**
«Нива» 1887, № 10. Ист.: Ред. «Нивы»
Валь=Ник. Афан. **Литвинов**
«Стрек.» Ист.: Архив Венгерова
Вальди=Влад. Ал-др. **Бонди**
«Бирж. Вед.» 1905-08; «Огонек» 1916.

Ист.: Спис. изд. 1907, 30; «Шут» 1907, № 17

Валька=Влад. Ал-др. **Соколов**
«Буд.»; «Развл.» 1889

Валько-Вальковский = Владис. Виктор. **Вальковский**
В период изд. 1900-х гг.

Валько-Отшельник=Владисл. Викт. **Вальковский**
«Жало» 1906 (Спб.); «Поединок» 1906; — Герои (Из детских воспоминаний). М. 1914; Крапива. Из детских воспоминаний. М. 1914

Вальноков=Конст. Мих. **Шелонский**
Ист.: Катал. МОДП, доп. IV

Валь-Ри=Влад. Ал-сеев. **Прохоров**
«Нов. Дня» 1885. Ист.: см. «Риваль, В.»

Вальцевой=В. **Михельс**
Ист.: ИРЛИ

Валя Катаев (27 лет)=Валент. Петр. **Катаев**
«Мурзилка». Ист.: сбщ. автора

Валя от Паля=Вас. Вас. **Князев**
Ист.: В кн. автора: За четверть века. Л. 1935

Вампир=Анат. Влад. **Голдобин**, Севен, Мих. Павл. **Свободин** и др.
«Забияка» 1905-06. Ист.: «Журналист» 1925, № 10, 18 (А. Голдобин)

Вампир=Бенед. Адольф. **Катловкер**
«Вампир» 1906. Ист.: сбщ. автора

Вампиров, Э.=Петр Вас. **Быков**
«Стрек.» 1884

Вампиров, Эндимион=Петр Вас. **Быков**
«Наблюд.» 1882, № 12; 1884, № 9; 1885, № 4; 1887, № 2; «Стрек.» 1883-87; «Пб. Газ.». Ист.: Карц. и Маз., 140

Ван=Ив. Ив. **Власов**
«Жало» 1905; «Курьер»; «Пламя» (Иваново), 1937, № 1; «Раб. Край» 1938, № 6. Ист.: сбщ. автора

Ван, М.=Мария А. **Вайсбейн**
«Нов. Ж. д. Всех» 1913; «Искус. и Жизнь» 1915. Ист.: ИРЛИ

Ван, Мария=Мария А. **Вайсбейн**
«Нов. Ж. д. Всех» 1913; «В. Знания» 1916. Ист.: ИРЛИ

Ван-Везен, Ю.=Юрий Ник. **Тынянов**
Критика 1920-х гг. Ист.: Шест.

Вандал=Альб. Петр. **Пинкевич**
Ист.: Архив Венгерова

Вандан=Вас. Вас. **Васильев**
Ист.: Катал. ЛОДП, доп. IV

Вандер=Г. И. **Комисаров**

Ваненко, И.=Ив. Ив. **Башмаков**
«Лит. Газ.» 1842, № 24; «Развл.» 1859, № 12; 1860, № 30; 1861, №№ 26, 33; 1863, № 37; — Бричка или обратный путь с Парнаса. М. 1846; Серое горе. М. 1863. Ист.: Венгеров, Слов., II, 227; Шибанов, № 137, 6; № 142, 3

Ваненко, Ив.=Ив. Ив. **Башмаков**
«Развл.» 1859, № 5, 1862, №№ 39, 47; 1864, № 6; 1867, № 20; — Пара русских розсказней. М. 1859. Ист.: Катал. Спб. ун., I, 87

Ваненко, Иван=Ив. Ив. **Башмаков**
«Моск. Вед.» 1854, № 24; «Развл.» 1859-63; — Чудак или человек каких мало. М. 1835; — Сказки русские, рассказываемые Иваном Ваненко. М. 1838; Приключение с моими знакомыми. 2 ч. М. 1839; Сказка о смирном муже, злой жене и дедушке Вихоре. М. 1849; Народные русские сказки и побаски для детей меньшого возраста. М. 1849; Ветка. Собр. песен. 2 ч. М. 1853; Русские народные розсказни. Изд. 5. М. 1892; изд. 8. М. 1899. Ист.: Геннади. Слов., I, 73

Ванин, А.=Ал-сей Ал-сеев. **Морозов**
«Сиб. Рассвет» 1919; «Прол. Побеги» 1922 и в барнаульск. газетах 1910-20-х гг. Ист.: Здобнов, 16, 37

Ванновский, П. З.=Петр Ив. **Трипольский**
Ист.: ИРЛИ

Вано=Ив. Раф. **Гокиели**
Ист.: Катал. МОДП 1929, доп. IV

Вано=Мария Мих. **Манасеина**
«Свет» 1879. Ист.: «Спб. Вед.» 1901, № 30

Вано=**Уратадзе**
Статьи в соц.-дем. изданиях. Ист.: сбщ. А. И. Попов

Ванский, Н. Е.=Григ. Ефим. **Дронин**
В спб. и урал. предревол. прессе. Ист.: сбщ. Б. П. Козьмин

Ванька Груздев=Фед. Григ. **Гаврилов**
«Трудящ. Беднота» (Ковров) 1920-х гг. Ист.: сбщ. Л. С. Богданов

Ванька Хренов=Серг. Ник. **Терпигорев**
«Осколки» 1882. Ист.: Катенев, 237; Карц. и Маз., 23, в обоих случаях с неверным указанием подписи в журн. «Гудок» [1862-64]

Ванюков, К.=Конст. Мих. **Антипов**
«Лукоморье» 1914. Ист.: ИРЛИ

Ваня Гайкин=Ив. Дав. **Оксенштерн**
«Лапоть» 1929

Ваня Гармошкин=Ив. П. **Скрипкин**
«Лапоть» 1930

Ваня Заноза=Ив. Л. **Симанин**
«Раб. Юморист» (Томск) 1906

Ваня Орликов=Ив. П. **Скрипкин**
«Лапоть» 1932

Вар=Викт. Ал-др **Рышков**
«Сын Отеч.» 1897. Ист.: ИРЛИ

Варабывский, А. — см. **Солдат А. Варабывский**

Варагин, А.=Андр. Ал-сеев. **Каинов**
Старообрядческие сочинения XVIII века. Ист.: Венгеров. Источн., I, 481; II, 553

Варахасий Неключимый=Ал-др **Макс. Герсон**
«Развл.» 1879

Варб, Е.=Як. Фед. **Браве**
«Р. Богат.» 1897, № 12; «Р. Мысль» 1896, № 11; 1897, №№ 10, 11; 1898, №№ 5, 8; «Начало» 1899; «Жизнь» 1899; — Одно из наших центральных и просветительных учреждений (Очерки Румянцевского музея). М. 1898; Наемные сельско-хозяйственные рабочие в жизни и в законодательстве. Общественно-юридические очерки. М. 1899; Общественно-педагогич. значение деятельности попечительства о народ. трезвости. М. 1899. Ист.: «Начало» 1899, № 3, 192-94 (некролог)

Варварин, В.
Варварин, Василий } =Вас. Вас. **Розанов**
«Р. Слово» 1900-х гг.; «Моск. Ежем.»

1909, № 32. Ист.: «Утро России» 1912, № 114 (А. Амфитеатров)

Варвин=**Ростиславлев**
«Воспитание» 1862, №№ 6, 8, 12. Ист.: Чумиков, 486

Варвинский — см. **Далиберг О. Варвинский**

Варенгский, М.=Мих. Павл. **Овчинников**
«Сиб. Архив» 1912, № 4. Ист.: «Сиб. Жив. Стар.» 1924, в. II, 144, 146

Варенцов, Н.
Варенцов, Ник.
Варенцов, Николай } = Апол. Апол. **Коринфский**
«Гусляр» 1890, № 36; «Заноза» 1891; «Бурелом» 1905. Ист.: сбщ. автора; Архив Венгерова; Сальников, 469

Вариантов, Лука=Л-нид Петр. **Блюммер**
«Светоч» 1861: Опыт окончания истории рус. словесности г. Шевырева

Варламов=Ив. Серг. **Шмелев**
Ист.: ИРЛИ

Варнавин — см. **Профессор Варнавин**

Варнин, Д.=Дм. Ив. **Ростиславов**
«Правосл. Обозр.» 1860, № 11. Ист.: Родосский, 414; Мац., 418, 523

Варровин=М. М. **Санегин**
Ист.: ИРЛИ

Варсава, Григорий=Григ. Саввич **Сковорода**
Ист.: Губерти, II, 617. Васильев (309) этот пс. припис. Г. Ф. Квитке

Варский=Стан. Тит. **Варпеховский**
Пьесы. Ист.: Катал. МОДП 1916, доп. II, 9, 20, 30, 31

Варский, А.
Варский, А. С. } = Адольф Саул. **Варшавский**
«В. Ком. Акад.» 1926; «Прол. Рев.» 1926-28; «Ком. Интерн.» 1929 и в др. Ист.: Деятели рев. движ., V, вып. II, 652-55

Варский, Як.=Ник. Мих. **Архангельский**
«Сарат. В». Ист.: Соколов, 63

Варский, Ян=Ник. Мих. **Архангельский**
В сарат. и самар. газетах 1910-х гг. Ист.: сбщ. Б. П. Козьмин

Варт, Э.=Илья Моис. **Эйзен**
«Нива» 1894, № 38. Ист.: Ред. «Нивы»

Варта, Петр=З. И. **Пильц**
Ист.: На т. л. кн.: Поворотный момент в русско-польских отношениях. Спб. 1897

Варяг=Мих. Мих. **Леонович**
В дух. изд. Ист.: Венгеров, Спис., II, 32; Архив Венгерова

Варягов, И.=Юрий Ив. **Масанов**
«Кн. и Прол. Рев.» 1934, № 10

Варязин, Н.=Н. М. **Варзин**
Ист.: ИРЛИ

Варяжский=Серг. Карл. **Вржосек**
«Прикасп. Газ.» начало 1900-х гг. Ист.: Деятели рев. движ., V, в. II, 659, 1060

Варяжский. В.=Викт. Мих. **Лобанов**
Стихи. Ист.: сбщ. автора

Василевич, В.=Вас. Вас. **Кирьяков**
«Р. Правда» 1904; «Совр. Слово»; «Стол. Почта»; «Товарищ»; «Раб. Народ» 1906, № 1-2; — Московский съезд представителей учительских обществ взаимопомощи. М. 1905; Записки депутата Второй государств. думы. Спб. 1907. Ист.: На т. л. кн. автора: Шаг за шагом. М. 1914

Василевский=Ник. **Лапин**
«Кр. Жало» (Харьков) 1924. Ист.: сбщ. С. П. Чмелев

Василек=Вас. Егор. **Клюнин**
«Иванов. Лист.»; «Ив.-Возн. Жизнь» 1900-910-х гг. и др. Ист.: сбщ. Л. С. Богданов и И. А. Назаров

Василенко, А. Н.=Ал-др Ник. **Десятников-Васильев**
Ист.: Катал. МОДП

Василеостровский
Василеостровский, Д. } = Дм. Вас. **Каррик**
«Шут» 1897

Василие-Островский=Илья Ник. **Измайлов**
Юморист. журналы 1880-х гг. Ист.: «Зритель» 1881, № 21-22

Василий, К.=Вас. Серг. **Карцов**
«Нов. Дня» 1887

Василий К.=Вас. Вас. **Князев**
«Буд.» 1909; «Сатирикон» 1909; в альм.: «Ночи безумные». Ист.: ИРЛИ

Василий Р.=Вас. Ник. **Радаков**
«Р. Вед.» 1866

Василий Р.=Вас. Ал-др. **Раппопорт (Регинин)**
«Бирж. Вед.» 1916. Ист.: ИРЛИ

Василиск=Вас. Вас. **Князев**
«Скандал» 1906

Василиск, Д.=Дм. Вас. **Каррик**
«Осколки» 1895, № 51

Василиск Каскадов=Вас. Степ. **Курочкин**
«Искра» 1868, №№ 46 и 47. Ист.: Масанов, I, 106, 154, 155

Василич=Ал-др Вас. **Смирнов**
«Ст. Владимирец» 1910. Ист.: По материалам из архива автора

Василич, В.=Вас. Вас. **Деркер**
«Блюститель Здравия и Хоз.» 1862; «Нар. Беседа» 1862-63; «Солдат. Беседа» 1863-66; — О знахарях и врачебной помощи в деревнях. Спб. 1865; Предохранит. и врачеб. средства против чумы рогатого скота и сибирской язвы. Спб. 1862. Ист.: «Искра» 1862, № 42

Василич, Н.=Ник. Вас. **Давыдов**
«Р. Мысль» 1899, №№ 6, 9; 1900, №№ 2, 3, 7, 9; 1902, № 11; «Р. Вед.» 1907, № 201; 1911, №№ 125, 153, 167, 189, 194, 199, 206, 252; — Очерки и рассказы. М. 1905. Ист.: Архив Венгерова; Архив «Р. Вед.»

Василич, Н.=Ал-др Влад. **Уиттенховен**
«Звезда Севера» (Архангельск) 1930-гг.

Василич, Я.=Як. Вас. **Борисов**
В ставроп. изд. Ист.: «Изв. О-ва Любит. Изуч. Кубан. Края», в. VIII, 151

Васильев=Ал-др Георг. **Венедиктов**
В томских газ. 1900-х гг. Ист.: Деятели рев. движ., V, в. II, 665, 765

Васильев=Дм. Вас. **Каррик**
«Шут» 1895-96. Ист.: ИРЛИ

Васильев, А.=Мих. Ал-др. **Давидович**
«Смолен. В.» 1905. Ист.: сбщ. Б. П. Козьмин

Васильев, А.=Ал-др Ник. **Десятников-Васильев**
Ист.: Катал. МОДП 1916, доп. I, 10

Васильев, А.=Ал-др Вас. **Круглов**
«Р. Речь» 1879-81. Ист.: сбщ. автора; Архив Венгерова

Васильев, А.=А. **Сурков**
«Начало» 1899; «Жизнь» 1899-1900. Ист.: Левицкий, 122

Васильев, А.=Дм. Ив. **Шаховской**
«Правда» 1936, № 285. Ист.: сбщ. автора

Васильев, Андрей=Андр. Вас. **Фрейганг**
«Морск. Сб.» Ист.: Р. Деятели, II, 394

Васильев, В.=Вас. Вас **Берви** (Флеровский)
«Слово» 1879, № 11 [в огл.]; — Мирабо, его жизнь и политическая деятельность. Спб. 1893. Ист.: Венгеров, Слов., III, 16

Васильев, В.=Вас. Вас. **Григорьев**
«Сев. Пчела» 1860. Ист.: Венгеров, Спис., I, 113

Васильев, В.=Вас. Карл. **Мюле**
Пьесы. Ист.: Спис. изд. 1895, 116, 137; 1898, 280, 330, 1899, 191; «Кн. Лет.» 1910, 20097

Васильев, В.=Ив. Петр. **Тарнава-Боричевский**
«Сев. Пчела» 1860, № 161. Ист.: Венгеров, Слов., V, 199-200

Васильев, В.=Влад. Евгр. **Трутовский**
«Бодрая Мысль»; «Смелая Мысль»; «Жив. Мысль»; «Знамя Труда» 1912; «Правда» 1913

Васильев, В.=Вас. Ал-др. **Чиликин**
Ист.: Катал. МОДП 1916, доп. II, 22 29, 31

Васильев, В. В.=Вас. Вас. **Шведенгенгер**
В печати в 1880-х гг. Ист.: сбщ. В. А. Гиляровского

Васильев, В. И.=Вас. Ив. **Обушный**
Ист.: Катал. МОДП

Васильев, В. К.=Вас. Карл. **Мюле**
Ист.: Венгеров, Источн., I, 497; «Кн. Лет.» 1912, 1948

Васильев, Г.=Георг. Як. **Виллиам**
«Сев. Утро» 1900-х гг. Ист.: «Сев. Утро» 1916, № 256

Васильев, Д.=Дм. Вас. **Каррик**
«Осколки» 1895; «Шут» 1896

Васильев, Л.=Степ. Степ. **Данилов**
«Правда» 1912. Ист.: «Правда», в. II, 75, 199, 228, 255

Васильев, М.=Мария Вас. **Андриевская**
«Лапоть» 1928-30

Васильев, М.=Макс. Вас. **Клюкин**
«Игрушечка» 1880-х гг.; — Ребятки. Рассказы и сказки для маленьких детей Спб. 1890; изд. 2. М. 1894; Гурьбой. Рассказы и сказки для маленьких детей. Спб. 1893; Наша бабушка Анна Максимовна. М. 1898; Из природы. Рассказы и сказки из природы. М. 1898; Простой человек. Рассказ. Изд. 2. М. 1901; Из детства. Воспоминания и рассказы. Изд. 2. М. 1902; Добрые души. М. 1907; Из жизни простых людей. М. 1909; Из родного быта. М. 1909; Русские сказки. 3 вв. М. 1915 и мн. др. Ист.: Карц. и Маз., 23

Васильев, М.=Мих. Вас. **Новорусский**
«Голос. Нар. Правды» 1908. Ист.: ИРЛИ

Васильев, Марк=Арк. Тим. **Аверченко**
«Сатирикон». Ист.: рассказ «Страшное преступление в кабачке» перепеч. в кн. автора «Шалуны и ротозеи». [Пг. 1917]

Васильев, Н.=Ник. Вас. **Романов**
«В. Жизни» 1906, №№ 1, 3, 4. Ист.: «В. Жизни» 1906, № 7, обл. 4 (Спис. сотр.); Деятели рев. движ.; V, в. II, 665

Васильев, Н.=Вас. Ник. **Соколов**
В сиб. прессе 1900-х гг. Ист.: сбщ. Б. П. Козьмин

Васильев, Н.=Ник. Вас. **Шугуров**
«Загран. В.» 1881-83. Ист.: см. Венгеров, Слов., VI, 238 (Н. Бахтин) и пс. «Майский, Н. В.»

Васильев, Н. Д.=Ник. Дм. **Сергиевский**
«Кн. Недели» 1894. Ист.: «Ист. В.» 1908, № 11, 632

Васильев, П.=Петр Павл. **Юркевич**
Ист.: Катал. МОДП, 355

Васильев, Р.=В. А. **Романов**
«Р. Паломник» 1904. Ист.: ИРЛИ

Васильев, С.=Серг. Вас. **Модестов**
«Голос Труд. Крест.» «Кр. Пахарь» и в сиб. газ. 1910-х гг.

Васильев, С.=Ив. Вас. **Сергиевский**
«Лит. Обозр.» 1934. Ист.: сбщ. В. Варягов

Васильев, С.=Серг. Вас. **Флеров**
«Моск. Вед.» 1875-98; «Дет. Отдых»; «Р. В.»; «Артист» 1890; «Р. Обозр.» 1890-96; «Р. Слово» 1895-96; — Драматические характеры. М. 1890; Картинки Италии. М. 1894; Театральная хроника. Сезон 1895-96 гг. М. 1896. Ист.: Карц. и Маз., 23; П. И. Чайковский. Переписка с П. И. Юргенсоном. Т. I. М. 1938, 349

Васильев. Т.=Тим. Вас. **Локоть**
«Киев. Жизнь»; «Киев. Отклики»; «Киев. Мысль»; «Киев. Слово». Ист.: Архив Венгерова

Васильев, Ю.
Васильев, Юрий } =Юрий Вас. **Соболев**
«Рампа и Жизнь» 1911-14. Ист.: сбщ. автора

Васильев-Забайкальский, В.=В. **Васильев**
Стихи 1910-х гг. Ист.: Здобнов, 16

Васильев-Северянин, П.=Петр Вас. **Васильев**
«Печатник» 1928 и др.

Васильев-Северянин, П. В.=Петр Вас. **Васильев**
«Кр. Лет.» 1920-30-х гг.

Васильев-Южин, М.=Мих. Ив. **Васильев**
«Прол. Рев.» 1924-28

Васильев-Южин, М. И.=Мих. Ив. **Васильев**
Московский совет рабочих депутатов в 1905 году и подготовка им вооруженного восстания. М. 1925; В огне первой революции. М.-Л. 1931. Ист.: Деятели рев движ., V, в. II, 691

Васильева, М.=Мария Карл. **Гершау**
Леля. Ком. в 4 д. Оренбург. 1875. Ист.: Катал. МОДП, 144, 339, 357

Васильева, М.=Мария Георг. **Потанина**
«Сиб. Жизнь»; «Жизнь Алтая»; «Сиб. Студент» 1910-х гг. Ист.: ИРЛИ

Васильева, Н.=Над. Серг. **Танеева**
Любовь прощает все. Драма в 5 д. 1875; Неоконченный портрет. Этюд в 1 д. М. 1896. Ист.: Катал. МОДП, 151, 190, 231

Васильевич, А.=Ал-др Вас. **Арсеньев**
«Нива» 1876, № 29: Петергоф..., а также и в др. изданиях 1870-80-х гг. Ист.: Ред. «Нивы»

Васильевич, А.=Арс. Вас. **Тачалов**
Немецко-русская хрестоматия... Ист.: Языков, X, 74

Васильевич, Д.=Дм. Вас. **Каррик**
«Осколки» 1896, №№ 32, 34, 35, 43; «Шут» 1897, № 19

Васильевич, Н.=Ник. Вас. **Гемпель**
«Бирж. Вед.» 1910-х гг. Ист.: Весь Петроград на 1916 г.

Васильевич, Сергей=Серг. Вас. **Любимов**
Титулованные роды Российской империи. Спб. 1910. Ист.: Ульянинский, III, 1235

Васильевская, Е.=Елиз. Дм. **Безобразова**
«Лит. Б-ка» 1867: О воспитании женщины; — Отдых. Два рассказа для детей. Спб. 1874, 1884 и 1895. Ист.: Голицын 24, 44; РБС, II, 646

Васильевский=Мих. Степ. **Александров** (Ольминский)
Ист.: Деятели рев. движ., V, в. II, 700

Василько Петров, **Василько-Петров** } =Вас. Петр. **Петров**
«Пантеон»; «Р. Инвалид»; «Р. Худ. Лист.»; «Репертуар»; «Спб. Вед.» 1850-х гг. Ист.: Геннади, Слов., I, 134; III, 126

Васильков, Еф., **Васильков, Ефим** } =Елиз. Вас. **Виноградова**
«Перм. Край» 1900-х гг. Ист.: Венгеров, Спис., I, 115, 131

Васильков, П.=Петр. Павл. **Юркевич**
Ист.: Катал. МОДП, 131, 304, 313, 329, 333, 357

Васильковичева, Надежда, **Василькович, Надежда**, **Василькович, На—жда** } =Ив. Егор. **Бецкий**
«Галатея» 1839, № 14; «Лит. газ.» 1840, № 18; «Лит. Приб. к «Р. Инвал.» 1839, № 26; «Молодик» на 1843 г. Харьков. 1843. ч. 1. Ист.: Венгеров, Слов., IV, отд. II, 172; Языков, X, 9; В. И. Срезневский. И. Е. Бецкий, изд. «Молодика». Спб. 1900, 6, 9

Василькович, Наталья, **Василькович, Наталья Юрьевна** } =Серг. Ив. **Миллер**
«Галатея» 1839, №№ 19, 26; «Молодик» на 1841. Ист.: В. И. Срезневский. И. Е. Бецкий, изд. «Молодика». Спб. 1900, 7

Васильченко, С.=Степ. Вас. **Панасенко**
Пьесы и беллетристика. Ист.: Катал. МОДП, 28, 109, 177, 189, 348, 357

Васин, В.=В. В. **Никифоров**
«Якут. Вопросы» 1916. Ист.: Грибановский, II, вып. 2, 172

Васин, В.=Вас. Вас. **Язев**
«Р. Судоход» с 1911 и в др. Ист.: Венгеров, Спис., I, 116; Архив Венгерова

Васин, Д.=Дм. Глеб. **Соколов**
«Р. Богат.» 1894, № 6. Ист.: Чешихин, Успенский, 16, 27

Васин, Я.=Як. Вас. **Борисов**
В ставроп. изд. Ист.: «Изв. ОЛИКК», в. VIII, 151

Васисуалий Теткин=Вас. Вас. **Князев**
«Нов. Сатирикон» 1915. Ист.: ИРЛИ

Васич, Н.=Ник. Ив. **Лазарев**
Ист.: Весь Петроград на 1916 г.

Васишко, Гр-ий Ул.=Вас. Мих. **Грушко**
Ист.: Архив Венгерова

Васкио, П. И.=Петр Ив. **Исаков**
Ист.: Катал. МОДП 1925, доп. III.

Васлов=Вас. Конст. **Савелов**
В столич. и провин. период. печати с 1880 г. Ист.: сбщ. Л. М. Савелов

Васникст=Вас. Ник. **Сторожев**
«Кн. В.» 1890. — Анаграмма.

Вассо=Вас. Фомич **Окул**
Ист.: Катал. ЛОДП, доп. IV

Васька-музыкант=Фед. Вас. **Николаев-Уралов**
«Кр. Перец» 1925. Ист.: сбщ. автора

Васька Редактор=Вас. М. **Андреев**
«Кузькина Мать» 1918. Ист.: ИРЛИ

Васютин, А.=Ал-др Григ. **Архангельский**
«Изв. Ейского Губисполкома» 1920-х гг. Ист.: сбщ. автора

Васютинский=Бор. Як. **Грехов**
Ист.: Катал. МОДП 1916, доп. II, 7, 23, 30

Васютинский см. еще **Юрко Васютинский**

Вася=Вас. Серг. **Карцов**
«Театр. Мирок» 1884

Вася=Вас. Вас. **Князев**
«Бич» 1917

Вася=Вас. Ив. **Симаков**
«Углич. Мысль» 1911, №№ 69, 74. Ист.: сбщ. автора

Вася Гранаткин=Ал-сей Ал-др. **Прокофьев**, Ал-др Андр. **Сурков** и Ал-др Ильич **Безыменский**
В красноарм. газ. 1940: — Фельетоны Васи Гранаткина. М. 1940. Ист.: «Лит. Газ.» 1940, № 24, 6

Ватин-Быстрянский, В. А.=Вадим Ал-др. **Ватин**
В сб. «Декабристы в Минусинском округе». Минусинск. 1925

Ватт, В.=Влад. Арк. **Вольберг**
Ист.: Катал. МОДП 1926, доп. VI; Спис. МОДП 1927, 110

Ватутин, М.=Мих. Ферд. **Таубе**
Ист.: «Кн. Лет.» 1912, 4973

Вафинский, Н.=Ник. Никанор. **Глубоковский**
«Странник» 1897. — К вопросу о нуждах духовноакадемич. образования. Спб. 1897. Ист.: ГПБ

Вахновская, С.=Елиз. Ал-др. **Лодыженская**
«Р. В.» 1856, № 2; 1858, № 7; — Рассказы и очерки. М. 1859. Ист.: «Древ. и Нов. Рос.» 1877, № 10

Ваш ближний=Н. **Иванов**
«Сарат. Губ. Вед.» Ист.: Соколов, 55

Ваш брат-москвич=Григ. Спир. **Петров**
«Р. Слово» 1905, № 322. Ист.: Архив «Р. Слова»

Ваш Гиляй=Влад. Ал-сеев. **Гиляровский**
«Пб. Лист.» 1890. Ист.: Карц. и Маз., 23

Ваш один из многих=Ник. Ал-др. **Серно-Соловьевич**
«Колокол» 1861, № 107: Ответ великоруссу. Ист.: «Сов. Библиогр.» 1936, I, 122, (Е. Кушева)

Ваш покорнейший слуга, Платон Недобобов, отставной учитель Российской словесности — см. Платон Недобобов...

Ваш слуга*=Ник. Ив. **Новиков**
«Смесь» 1769. Ист.: Майков, 28

Ваш слуга Огорченной=Ал-др Онис. **Аблесимов**
«Трутень» 1769; «Разскащ. Заб. Басен» 1781. Ист.: Губерти, I, 249

Ваш старый знакомец Зубастый=Ник. Альфр. **Рабинович**
«Крокодил» 1923

Ваш товарищ рабочий=Ив. Вас. **Бабушкин**
Что такое социалист и политический преступник. 1895

Ваша подруга зубастая Колька=Ник. Альфр. **Рабинович**
«Крокодил» 1923

Вашкинский=Ал-др Вас. **Смирнов**
«Владим. Губ. Вед.» 1902, № 9. Ист.: сбщ. автора

Вашкинский, А.=Ал-др Вас. **Смирнов**
«Владим. Губ. Вед.» 1902, №№ 26-32, 48, 50; 1904, № 47; 1907, №№ 45 и 46. Ист.: «Тр. Владим. Арх. Ком.», кн. V., отд. III, 13

Ващенко, М.=Ал-др Ив. **Красницкий**
Ист.: Архив Венгерова

Введенский, А.=А. М. **Владимирский**
«Р. Слово» 1901. Ист.: «Жизнь» 1900, XII (спис. сотр. «Р. Слова»)

Введенский, Ал. | архим. **Антонин**
Введенский, Алексей | =[Капустин]
«Гражданин» 1874. Ист.: Пономарев, Иерусалим

Введенский, С.=Дм. Фед. **Сверчков**
«Наша Жизнь» 1906

В глуши расцветший василек=Фел. Вадим. **Волховский**
«Сиб. Газ.» Ист.: Деятели рев. движ., II, в. I, 222. В «Кат. и Ссылке» 1928 (№ 4 (41), 92) и у Кантора, «Кат. и Ссылка» 1926—1928 (39, 41) подп.: «В тиши расцветший василек»

В долгунеостающенский=Григ. Андр. **Лишин**
«Пб. Газ.» 1881, № 9. Ист.: Карц. и Маз., 32

Вдвоем=Ник. Мих. **Пановский**
Мелкие рассказы в период. изд. 1850-х гг. Ист.: ЭСБ, XXII, 701

Ве, А.=Ал-др Ник. **Витмер**
«Заря» 1870, №№ 9, 10, 12. Ист.: Архив Венгерова

Веа=Влад. Конст. **Анфилов**
«Сын Отеч.» [последние годы изд. Акц. Общ.]: театр. и спорт. отделы. Ист.: Архив Венгерова

Веабе=Влад. Аркад. **Вольберг**
Ист.: Катал. МОДП, 248, 339, 357

Веаган=**Нагаев**
«Лит. Б-ка» 1867. Ист.: Межов, РИБ 1865-1876, IV, 191

Веан=Ал-др Ник. **Вознесенский**
Ист.: Катал. МОДП 1916, доп. I, 36

Веаэн=Влад. Андр. **Новиков**
«Аргус» 1905, № 13

Вебе=Влад. Серг. **Баскин**
«Муз. и Театр. В.»; «Пб. Газ.»; «Россия» 1880-х гг. Ист.: Венгеров, Слов., II, 217; V, 251

Веберг=Влад. **фон-Берг**
Ист.: Венгеров, Спис., I, 117

Вевегри=В. В. **Григорьев**
«Слово» 1905. Ист.: «Слово» 1905, № 232 (письмо в редакцию)

Вевиорка=Авр. Буним. **Вевюрка**
Ист.: Катал. МОДП 1926, доп. IV

Веволосни=И. Н. **Соловьев**
«Р. Знамя» 1910.—Анаграмма

Вега = Ал-сей Тим. **Бережных**

Вега=Вас. Вас. **Гейман**
«Нов. Время» и др. изд. Ист.: «Илл. Б. Культ.» 1914, в. III

Вега, Валериан — см. **Граф Валериан Вега**

Веге=Влад. Адольф. **Готвальдт**
«Ж. д. Женщин» 1915. Ист.: ИРЛИ

Веге=Влад. Андр. **Грингмут**
«Моск. Вед.» 1904

Веге, С.=Сем. Григ. **Генкин**
Ист.: Катал. МОДП

Вегенов=В. В. **Грязнов**
«Труд. Копейка» 1913. Ист.: ИРЛИ

Вегенов, В.=В. В. **Грязнов**
«Буд.» 1913; «День» 1914; «Ж. Ж.» 1915-16; «Огонек» 1915; «Родина» 1915-16; «Бирж. Вед.» 1916; «Р. Паломник» 1916. Ист.: ИРЛИ

Вегетарианка=Ольга Конст. **Зеленкова**
Нечто о вегетарианстве. Вып. I. Спб. 1902; Я никого не ем! 365 вегетарианских меню и руководство для приготовления вегетарианских кушаний. Спб. 1906. Ист.: Венгеров, Спис., I, 299

Вегин, А.=Мих. Ив. **Андреев**
Ист.: Катал. МОДП 1926, доп. I, 7

Вегин, П.=Пав. Ив. **Коломейцев**
«Огни» 1912-13. Ист.: сбщ. Н. П. Рогожин

Вегин, С.=Серг. Андр. **Верещагин**
Ист.: Катал. МОДП

Вегин, С.=Серг. Петр. **Олферьев**
В верховьях Тигра. (У айсоров и курдов). М.-Л. 1929, и др.

Вегов, Юрий=Иос. Як. **Воронко**
«Воскр. Веч. Газ.»; «Столич. Нов.» 1910-х гг. и др. Ист.: «Р. Кн.» 1921, № 9, 24

Вед, Ш.=Серг. Август. **Бергман**
«Осколки» с 1900 г. Ист.: сбщ. автора

Ведебель=Ив. Ив. **Лебедев**
«Буд.» 1883. Ист.: Архив Венгерова; Карц. и Маз., 25

Ведека=Вас. Дм. **Коровин**
«Развл.» 1883-84. Ист.: Карц. и Маз., 25

Веденеев, В.=Вяч. Евг. **Якушкин**
«Р. Вед.» 1892, 1897-1907. Ист.: Якушкин, 7, 8, 10-12, 15-18, 21-24, 30, 31-34, 38; Архив Венгерова

Веденицкий=Вяч. Доминик. **Новицкий**
Ист.: Катал. МОДП, 164, 357

Ведетов=Влад. Ник. **Дьячков-Тарасов**
«Спутн. Чин.»; «Рельсы»; «В. Чиновника»; «Париж. В.» 1910-х гг. Ист.: Архив Венгерова

Ве—Де—Че=Вит. Флор. **Дашкевич-Чайковский**
«Одес. Лист.»; «Р. Речь» (Одесса)

Веджини, Э.=Ив. Тим. **Стенли**
Куплеты. Ист.: Катал. МОДП 1924, доп. IV, 3

Веди=Евг. Ант. **Вернер**
«Буд.» 1883, № 16; «Развл.» 1883-84; «Моск. Лист.» 1883-84; «Волна» 1884-85; «Сверчок» 1886-1887; Ист.: Карц. и Маз., 32

Веди=Всев. Вас. **Власов**
«Варш. Дневн.» 1895-98. Ист.: Латышев, 360

Веди=Влад. Ал-др. **Соколов**
«Буд.» 1887-91. Ист.: Карц. и Маз., 32

Веди, С.=Сем. Афан. **Венгеров**
«Р. Мир» 1877-79. Ист.: Карц. и Маз., 32

Веди-Аз=Влад. Ал-др. **Гарлицкий**
«Наблюд.» 1908, № 1; «Хлыст» 1908, № 1; «Момус» 1912. Ист.: сбщ. автора

Веди Аз=Влад. Андр. **Щуренков**
В прессе 1900-910-х гг. Ист.: сбщ. Б. П. Козьмин

Веди Земля=Вера **Заикина**
«Скандал» 1906

Веди Иже Он — см. **Полковник Веди Иже Он**

Веди-Како=Вас. Ник. **Кораблев**
«Славян. Век» (Вена) 1900-1902; «Изв. Спб. Слав. Благ. О-ва» 1903-04. Ист.: Архив Венгерова; БЭ, XI 320

Веди-Како=Вас. Дм. **Коровин**
«Развл.» 1867, № 8. Ист.: Масанов, II, 72

Веди-Како (В. К.)=Вас. Ник. **Кораблев**
Памяти А. С. Хомякова. Спб. 1904

Веди-Мыслете=В. **Майков**
«Момус» 1912

Веди-он=Влад. Ив. **Орлов**
«Буд.» 1874. Ист.: Быков, 364

Веди-Рцы=Влад. Влад. **Рюмин**
«Развл.» 1882, №№ 20-22, 25-28; 1883, № 52. Ист.: Архив Венгерова

Веди-Слово=Влад. Ал-др. **Скрипицын**
«Россия»; «Совр. Слово» 1880-х гг. Ист.: Архив Венгерова

Веди Слово=Влад. Ал-др. **Соколов**
«Буд.» 1887. Ист.: Карц. и Маз., 32

Веди Слово=В. А. **Столешников**
«Знамя» (газ. изд. в Нью-Йорке) 1889-90. Ист.: сбщ. Б. П. Козьмин

Ведин, И.
Ведин, Ив. =Ив. Адриан. **Волков**
«Владим. Газ.»; «Сев. Край»; «Ст. Владимирец»; «Владимирец» и др. 1900-х гг. Ист.: «Тр. Ив.-Возн. О-ва Краев.», в. III

Ведков, Н.=Нил Ник. **Медведков**
«Р. Богат.» 1899, 1908; «Ж. д. Всех» 1900; «Мирок» 1900-х гг.; «Крест. Дело» 1910. Ист.: сбщ. Е. И. Вашков

Ведребисели, Д.=Д. К. **Малиева**
«Р. Богат.» 1895, 1898, 1902; «Бакин. Изв.» 1904; «Звезда» 1913. Ист.: Спис. изд. 1903, 100; ИРЛИ

Ведугин, Л.=Лев Ник. **Бочаров**
Ист.: «Кн. Лет.» 1925, 10828; 1926, 15748; Закс. II, 269

Ведьмак=Апол. Апол. **Коринфский**
Сатир. журн. Ист.: сбщ. автора

Ведьминский Беранже=Фед. Эм. **Ромер**
«Гудок» 1862, № 11. Ист.: Быков, 364; Масанов, III, 10, 19. С. Э. Ромер (брат Фед. Эм.) в письме к П. В. Быкову сомневается в принадлежности этого псевд, своему брату

Веев, Н.=М. А. **Лачинов**
«Развл.» 1887; «Р. Сатир. Лист.» 1889; «Р. Лист.» 1890. Ист.: Карц. и Маз., 33

Веега=Пав. Андр. **Агеев**
«Владим. Землед.» 1915, № 1. Ист.: Мал. и Богд., I, 51, 243

Веенрок=Е. **Карнеев**
«Развл.» 1865, № 41. Ист.: Быков, 364; Карц. и Маз., 25

Веер=Влад. Ал-сеев. **Прохоров**
«Буд.» 1889; «Р. Лист.» 1891. Ист.: Карц. и Маз., 33

Веер=Вас. Лазар. **Разиньков**
«Нов. Время» с 1898 г. Ист.: «Нов. Время» 1901, № 8938 (илл. прил.)

Веер=Викт. Ром. **Раппопорт**
«Вестник» 1918. Ист.: ИРЛИ

Веечик, Н.=Ник. Петр. **Кичеев**
В моск. газ. 1860-70-х гг. Ист.: Архив М. П. Погодина в Гос. б-ке СССР им. Ленина

Вездесущий=Вас. Серг. **Карцов** и Як. Дм. **Земский**
«Стрек.» 1878; «Р. Лист.» 1890; «Шут» 1906. Ист.: Карц. и Маз., 25; ИРЛИ

Вездесущий корреспондент=Влас Мих. **Дорошевич**
«Буд.» 1885, № 34

Везовский, И.=Иппол. Вас. **Шпажинский**
«Развл.» 1876-77 и пьесы. Ист.: Катал. МОДП; Масанов, II

Везовский, Ив.=Иппол. Вас. **Шпажинский**
Пьесы. Ист.: Смирнов, 813

Везувий=Ал-др Ив. **Гомолицкий**
«Искры» 1901-02; «Развл.» 1903-04; «Буд.» 1905-07; «Веселая Кафедра» 1909. Ист.: сбщ. автора

Вей=Пав. Исаев. **Вейнберг**
«Стрек.» 1894. Ист.: ИРЛИ

Вейдевут — см. **Экс-король Вейдевут**

Вейдман=Вера **Пржевалинская**
Проза в период. изд. Ист.: «Беседа» 1903

Вейман, Л.=Л-нард Фомич **Яковлев**
Ист.: Карц. и Маз., 25

Вейн, Петр=Петр **Вейнштейн**
«Ж. Искус.» 1923. Ист.: ИРЛИ

Вейнберг, И.=Петр Исаев. **Вейнберг**
«Искра» 1859, № 5

Вейсберг, Юлия=Юлия Лаз. **Римская-Корсакова**
Ист.: Катал. МОДП 1926, доп. II.

Век=Вас. Егор. **Клюнин**
«Иванов. Лист.»; «Ив.-Возн. Жизнь» и др. Ист.: сбщ. Л. С. Богданова и И. А. Назарова

Века=Вен. Ал-др. **Казанский**
Паразиты. Трагикомедия в 5 д. Пг. 1916. Ист.: Катал. МОДП, доп. I, 30

Векега=Лариса Мих. **Рейснер**
«Изв. ВЦИК» 1920-х гг. Ист.: сбщ. Н. Н. Захарова-Менского

Векло=Н. Е. **Олейников**
«Якут. Окраина» 1912-13. Ист.: Грибановский, II, в. 2, 58, 109

Веклуш, Ф.=Фил. Степ. **Шкулев**
«Удаль» 1907. — Анаграмма

Веко=Влад. Як. **Кричевский**
Ист.: Архив Венгерова

Вековой, Н.=Н. Х. **Козловский**
«Век» 1882; «Пб. Лист.» 1883. Ист.: Карц. и Маз., 33

Вексель=М. А. **Лукьянов**
«Коммуна» (Калуга) 1920-х гг. Ист.: сбщ. Д. И. Малинин

Векум=Вас. Ив. **Лебедев** (Кумач)
«Крокодил» 1923, № 48. Ист.: сбщ. автора

Векша=Вад. Габр. **Шершеневич**
Ист.: сбщ. автора

Велемир=Викт. Влад. **Хлебников**
«Нев. Звезда» 1912, № 12. Ист.: «Звезда», в. VII, 272

Велизарий=В. **Иваницкий**
«Своб. Мысль» (Белосток) 1922; — Элегии. Избранные. Киев 1901. Ист.: «Нов. Р. Книга» 1922, № 8, 43

Великий, Лев=Лев Назар. **Шопник**
«Волын. Жизнь» 1911. Ист.: ИРЛИ

Великий Индиктион=**Матвеев**
«Шут» 1882-84; «Буд.» 1883, № 10; «Осколки» 1883. Ист.: Карц. и Маз., 25

Великий Молчальник=Влас Мих. **Дорошевич** (?)
«Буд.» 1890, № 44

Великоречанин=Як. Фед. **Мултановский**
«Вят. Край», «Вят. Жизнь», «Вят. Речь» 1890-1900-х гг. Ист.: из Архива Венгерова

Величкина

Величкина, В. } =Вера Мих. **Бонч-**
Величкина, В. М. } **Бруевич**
«Нов. Луч» 1902; «В. Жизни» 1906-07; «Волна» 1906; «Вперед» 1906; «Образование» 1908; «Совр. Мир» 1909-13; «Соврем.» 1912; «Ист. В.» 1915;— Друг детей. Рассказ о замечательном швейцарском учителе Генрихе Песталоцци. М. 1898; Очерки истории инквизиции. Кн. I. М. 1906; Борец за свободу Вильгельм Вейтлинг. Пг. 1917; К. Каутский. Национализм и интернационализм. Пер. Пг. 1918 и мн. др. Ист.: Венгеров, Спис., I, 75, 120

Величкина, К. М. =К. М. **Колокольникова**
Ист.: «Изв. ВЦИК» 1918, № 213 (477) (в ст. В. Д. Бонч-Бруевича)

Величкина, М. Г.=Мария Григ. **Гриднина**
Ист.: Катал. МОДП

Величкина, М. Г. и Г***=Мария Григ. и Фед. Дм. **Гриднины**
Марионетки, или цари биржи и парламентарии. Пьеса в 4 д., Анри Бека, пер.
Ист.: Катал. МОДП, 158

Величко, С. Л.=Л-нид Сем. **Личков**
В киев. газетах. Ист.: Венгеров, Спис., I, 120; Архив Венгерова

Велосипедист=Ив. Ив. **Лебедев**
«Развл.» 1898, № 38. Ист.: сбщ. автора

Велосипедов, Владимир=Влад. Ал-сеев. **Гиляровский**
Ист.: сбщ. автора

Велосипедов, Вольдемар — см. **Вольдемар Велосипедов**

Велский, А.=Арк. Ал-др. **Великопольский**
«В. Европы» 1910, № 5; 1911, № 12; «Заветы» 1912, № 1; 1913; «Своб. Воспит.» 1912; «Совр. Мир» 1912. Ист.: Венгеров, Спис., I, 120

Велский, Арк.=Арк. Ал-др. **Великопольский**
«Школа и Жизнь» 1910-11; «Соврем.» 1913. Ист.: ИРЛИ

Велский, Аркадий=Арк. Ал-др. **Великопольский**
«В. Европы» 1910-11; «Книга» 1910; «Звезда» 1911, № 15; «Коммер. Школа и Жизнь» 1912; «Совр. Мир» 1912;—Записки педагога. Спб. 1909. Ист.: Архив Венгерова; «Звезда», в. II, 32

Велукин, Ф.=Фил. Степ. **Шкулев**
«Муравей» 1901

Велукш, Ф.=Фил. Степ. **Шкулев**
«Удаль» 1907. Ист.: сбщ. автора

Велучумский, Г.=Лев Ив. **Гумилевский**
«Я—футур-Альманах». Ист.: Соколов, 56

Вельдман, Александр=Ал-др Фомич **Вельтман**
Начальные основания арифметики. М. 1817. Ист.: Геннади, Слов., I, 139

Вельзевул=Ал-др Ник. **Емельянов** (Коханский)
Ист.: в кн. авт.: Обнаженные нервы. М. 1895, 6. (А. С. Чернов)

Вельзевул=Серг. Як. **Уколов**
«Пб. Лист.» 1880-90-х гг. Ист.: «Всемир Илл.» 1897, № 1468, 273 (некролог)

Вельский=М. **Адельсон**
«Коммуна» (Самара) 1920-х гг. Ист.: «Журналист» 1923, № 3, 63

Вельский=Ал-др Павл. **Дара**
Ист.: Катал. МОДП, 142, 243, 341, 357

Вельский, В.=Вас. Вас. **Кирьяков**
«Образование» 1909, № 5; «Совр. Слово» 1910; «Столич. Почта»; «Товарищ». Ист.: «Кн. Лет.» 1911, 31641. У Венгерова в Списке (I, 120) авт. ошиб. назван Кирьяновым

Зельский, Л.=И. П. **Перегудов**
«Сиб. Гудок» 1924. Ист.: Газ. и кн. мир, I, отд. II, 40

Вельяшев-В., Д.=Дм. Ив. **Вельяшев-Волынцев**
«Пр. и Полезн. Препр. Врем.» 1794; — Августа Вильгельма Иффланда сочинений часть первая: мое театральное поприще. М. 1816. Ист.: Неустроев, 762

Венгеровская=Ирма Петр. **Яунзем**
Ист.: Катал. МОДП 1925, доп. I; Спис. МОДП 1927, 20

Венгров, Натан=Моис. Павл. **Венгров**
«Совр. Мир.»; «Сев. Зап.»; «Соврем.»; «Евр. Мир»; «Летопись»; «Нов. Жизнь» и др. и отд. изд. Ист.: ЛЭ, II, 155

Венд=Влад. Ник. **Добринский**
В киев. изд. 1911. Ист.: сбщ. Н. П. Киселев

Венд, Вера=Вера Генад. **Невельская**, в зам. **Сорохтина**

Вендров, Д. } =Дав. Ефим. **Вендровский**
Вендров, З. }
Ист.: Катал. МОДП 1927, доп. I

Веневич=Влад. Казим. **Стукалич**
«Р. Курьер» 1886-88: очерки соврем. литры. Ист.: Архив Венгерова

Венегри, Эмиль=Лев Ильич **Мечников**
Ист.: «Лит. Наслед.» 1934, № 13/14, 362

Венедиктов, Д.=Диомид Григ. **Безюк**
Лисий Нос — лобное место российской революции. М. 1929; Попы, провокаторы, тюремщики, погромщики. [М. 1930]; Георгий Гапон. М.-Л. 1931. Ист.: Кантор, «Кат. и Ссылка» 1929-30, 29

Венелин, Юрий
Венелин, Юрий И. } =Георг. Ив. **Гуца**
Ист.: Левицкий, I, 125, 127, 133

Венецкий, А.=Ал-др Ал-др. **Загуменный**
«Соврем.» 1864, № 10. Ист.: «Лит. Наследство», т. 53-54, 1949, 274, 288, 486

Венецианский, В.=Венециан Абр. **Вейсман**
Ист.: «Кн. Лет.» 1914, 13784

Вензерс, К. С. = **Срезневский**
«Нов. Ж. д. Всех» 1910. Ист.: ИРЛИ. Анаграмма

Вениамин Z. Z.=Влад. Петр. **Бурнашев**
Ист.: Быков, 364

Вениаминов, Л.=Лев Бор. **Грановский**
Алкоголизм и кооперация. М. 1915; изд. 2. 1917. Ист.: Гриц. и Мерк., 98

Вениаминов, Л.=Лев Вен. **Окольницкий** (Никулин)
«Труд» 1917

Вениаминов, Лев=Лев Вен. **Окольницкий** (Никулин)
«Кр. Смех» 1915

Вениаминов, П.=П. Г. **Архангельский**
Крестьянская община. Спб. 1908. Ист.: Соколов, 60

Веников, Устин=Фед. Вас. **Ростопчин**
«Р. В.» 1808. Ист.: Пономарев, 292

Веников, Устин Ульянович=Фед. Вас. **Ростопчин**
Письма Устина Ульяновича Веникова к Силе Андреевичу Богатыреву и ответ Силы А. Б. Устину Ульяновичу Веникову. М. 1808. Ист.: РБС, XVII, 260

Веникова, Н.=Мар. Вас. **Ильина**
«Работница» 1914

Венин=В. **Алейников**
По полит. вопросам. Ист.: «Р. Вед.» 1907, № 209 (отд. «Последние известия»); Венгеров, Спис., I, 9

Венич=Вадим Габр. **Шершеневич**
«Руль» 1913; «Голос Москвы» 1910-х гг. Ист.: сбщ. автора

Венский, Е.
Венский, Евг.
Венский, Евгений } =Евг. Осип. **Пяткин**
«Всеоб. Ж.» 1911; «Буд.» 1912; «Кр. Смех» 1915; «Солнце России» 1915; «Бич» 1917; «Аргус»; «Бирж. Вед.»; «Весь Мир»; «Воскр. Газ.»; «Голос Москвы»; «Ж. д. Всех»; «Момус»; «Родина»; «Русь»; «Р. Молва»; «Сатирикон»; «Нов. Сатирикон» 1913-18; «Синий Ж.»; «Север» 1910-х гг.; в сб. «Сатира и юмор». Спб. 1912; Мое копыто. Книга великого пасквиля. Спб. 1910; изд. 2. 1911; О немцах, извините за выражение. Сатира и юмор. Пг. 1915; В тылу. Сатира. Юмор. Лирика. Пг. 1916; Буржуй в переплете. Краснодар. 1921; Волк злодеич. М.-Л. 1925; Опиум. М.—Л. 1926; Реальный метод. М.-Л. 1926. Ист.: сбщ. автора

Вентура, Джовани=Л-нид Григ. **Мунштейн**
Ист.: Катал. МОДП, 255

Венцкул, М.=Л-нид Ник. **Андреев**
«Москвич» 1906, № 1/V: «Сердце писателя» (рассказ). Плагиат; см. «Р. Слово» 1906, № 118 [в зам. «Первомайская шутка с газетой «Москвич»]

Венчиков, А.=Ал-сей Ник. **Ульянов**
«Родник» 1890; «Мир Божий» 1892, № 8; 1893, № 9; «Дет. Чт.» 1890-х гг. и др. Ист.: Спис. изд. 1900, 465; 1901, 55; Чешихин, В. I, 44

Веоде, Вл.=Влад. Осип. **Дембо**
В южн. газ. Ист.: Архив Венгерова

Вепрев=Вас. Ал-сеев. **Прокофьев**
«Р. Слово» 1904. Ист.: Архив «Р. Слова»

Вер=Серг. Як. **Стечкин**
«Южн. Обозр.» с 1896. Ист.: Архив Быкова

Вера З.=Вера **Заикина**
«Скандал» 190[illegible]; «Поединок» 1906

Вера Л.=Вера **Лебедева**
«Соврем.» 1912, № 4. Ист.: Н Н. Апостолов, Живой Толстой. М. 1928, 567

Вера П.=Вера Ник. **Прохорова**
«Развл.» 1883, № 33. Ист.: Масанов, II, 258

Вера П...=Вера Ник. **Прохорова**
«Буд.» 1883, № 27

Вера Я.=Вера Влад. **Языкова**
«Шут» 1906, 1914. Ист.: ИРЛИ

Вера N.=Влад. Петр. **Мещерский**
«Гражданин» 1874, №№ 4, 7, 10, 13-14. Ист.: Ф. М. Достоевский, Письма, III, М-.Л. 1934, 320-21

Верасип, С. В.=Сем. Вас. **Писарев**
«Любовь» Пьеса в 1 д. и 2 карт. Киев. 1916. Ист.: Катал. МОДП, 234, 348, 357. Анаграмма

Верасон, Н.=Н. **Носарев**
«Шут» 1908. — Анаграмма

Верба=Юрий Митр. **Юрьев**
Ист.: Катал. МОДП, 318; 1926, доп. V

Вербовский, В.=Фер. Андр. **Липкин**
«План. Хоз.» 1934

Вербовчанин=Серг. Силов. **Синегуб**
В кн. «Из-за решетки». Сб. стихотворений русских заключенников по политич. причинам»... Женева. 1877 и в других рус и загран. издан. в 1870-х гг. Ист.: «Русская муза» 1908, 420

Верве, А.=Ангелина Петр. **Широкова**

Вергежский=Ариадна Влад. **Тыркова**
«Былое» 1906

Вергежский, А.=Ариадна Влад. **Тыркова**
«Р. Богат.» 1900, № 9; «Р. Вед.» 1901; 1908-11; «Мир Божий» 1902-03; «Сев. Край» 1902; «Дума» 1906; «Перестрой» 1906; «Русь» 1906; «Р. Вед.» 1906, № 48; 1909, № 189; 1910, № 12; 1912, № 267; «Р. Слово» 1906, № 140; «Р. Мысль» 1908; «Слово» 1908; «Совр. Слово»; «Речь» 1900-х гг.; «Соврем.» 1911. Ист.: «Дум. Лист.» 1907, № 26 (Спис. сотр.).

Вердеревская, З.=Зин. Ал-сеев. **Кельсиева**
«Всемир. Труд» 1868

Веревкин
Веревкин, Ч. } =Влад. Ал-сеев. **Гиляровский**
«Гражданин» 1889. Ист.: сбщ. автора

Веревкин, Яков=А. Я. **Гусев**
«Кр. Курган» 1920-х гг. Ист.: Газ. и кн. мир, II, ч. 2, 32

Вередиктов — см. **Юст-Вередиктов**

Вересаев
Вересаев, В. } =Вик. Вик. **Смидович**
Ист.: ЭСБ, доп. I, 406

Вересаев, В. И.=Вик. Вик. **Смидович**
Рассказы. М. 1927. Ист.: «Кн. Лет.» 1927, 2525

Веретевский, И.=Ив. Ник. **Харламов**
«Страна» 1880, №№ 91 и 92. Ист.: Смирнов, Уроженцы, I, 151

Верещагин, Влад.=Влад. Петр. **Коломнин**
Школа сельского богатства. М. 1884. [совм. с Гр. Крыловым]. Ист.: Карц. и Маз., 25

Вержанская, А. (фамил. до замуж.)=Анна Ал-др. **Фези-Жилинская**
Стихи

Вержба, Нико=Ник. Конст. **Вержбицкий**
«Крокодил» 1923

Вержбицкий, Ник.=Евг. Фед. **Буринский**
«Русь» 1905; «Буд.» 1911-12; «Синий Ж.»; «Сатирикон» 1912. Ист.: Венгеров, Спис., I, 124; ИРЛИ

Вержбицкий, Николай=Евг. Фед. **Буринский**
«Русь» 1900-х гг. Ист.: Архив Венгерова

Веригин, Г.=Всев. Серг. **Соловьев**
«Нива» 1878, № 51; 1885, №№ 31-37. Ист.: В кн. автора: Княжна Острожская. Спб. 1917, 5 (П. Быков); Ред. «Нивы»

Веригин, К.=Валерий Як. **Брюсов**
«Весы» 1908, № 11: Ночное путешествие. Ист.: «Библиография Валерия Брюсова». М. 1913, 31

Веригин, Н.=Евг. Адольф. **Ганейзер**
«Сев. В.» 1887, № 4

Веригин, О.=Иос. Иос. **Авдашков**
Стихи и рассказы в харбинских газетах 1914-1920 гг. Ист.: «Р. Книга» 1921, № 7-8, 23; Здобнов, 9, 17

Верин=Вас. Павл. **Адамов**
Публицистика. Ист.: сбщ. А. И. Попов

Верин=Л-нид Петр. **Блюммер**
Ист.: Венгеров, Слов., III, 443; VI, 238

Верин=Миней Изр. **Губельман** (Ем. Ярославский)
«Казарма» 1907, № 12. Ист.: «Казарма», 166-67, 200, 205

Верин=Пав. Фед. **Леонтьев**
«Ст. Владимирец». Ист.: сбщ. Л. С. Богданов

Верин=Ант. Ив. **Орловский**
Ист.: Архив Венгерова

Верин=Серг. Сем. **Смирнов**
Ист.: «Ж. Лет.» 1927, № 2, 126; 1932, 5509

Верин=Вас. Ал-сеев. **Суровикин**
Ист: сбщ. М. Я. Параделов

Верин, Вл.=Влад. Петр. **Лебедев**
«Заноза», «Пули» 1905-06

Верин, И.=Ив. Ильич **Барышов**
«Нов. Дня» 1883-84; «Моск. Лист.» 1880-х гг. Ист.: Смирнов, 430. У Карц. и Маз. (33) пс. приписан И. А. Вашкову

Верин, Н.=Ник. Матв. **Ахумов**
«Южн. Край» 1906-07. Ист.: Архив Венгерова

Верис, Аким=М. И. **Каршев**
Ист.: сб. «Среды». Тверь. 1923

Веритась=Ал-др Исаак. **Зеленский**
«Новомоск. Жизнь» 1910-х гг. Ист.: Архив Венгерова

Веритасов, А.=А. К. **Орешников**
«Спб. Вед.» 1912. Ист.: ИРЛИ

Верн, М.=Мих. Ант. **Вернер**
«Радуга» 1883; «Вокруг Света» 1886; «Моск. Вед.» 1880-х гг. Ист.: Моск. илл. календ.-альманах на 1887 г., 268

Верне, Аким=Мих. Ив. **Карнеев**
«Всякая всячина». Тверь. 1907. Ист.: «Среды». Лит.-худ. сб. Н. П. Рогожина. Тверь. 1923, с. 78

Верненский Гражданин=Б. **Карпов**
«Оренб. Справ. Лист.» 1878, №№ 26-31, 36-37, 44; «Прир. и Охота» 1880, №№ 10-12. Ист.: Сабанеев, 45

Вернер, Н.=Ал-др Ал-др. **Малиновский** (Богданов)
«Очерки философии коллективизма». Сб. 1. Спб. 1909: Наука и философия. Ист.: Ленин, Соч., изд. 3, VIII, 522, 523; XI, 596

Вернер, Э.=Ник. Серг. **Русанов**
«Р. Богат.» 1903. Ист.: БЭ, XXII, 460

Верниволя
Верниволя Ф.
Верниволя, Ф. Я. } =Ал-др Як. **Конисский**
Верниволя, Феодор
Вернываля

«Галичанин» (Львов) 1861-64; «Слово» (Львов) 1861-63; «Основа» 1861; «Русалка» (Львов) 1866, «Правда» (Львов) 1867. Ист.: Левицкий, II, 26, 34, 46, 76, 90, 651; Пономарев, 283

Верноподданный=Варфол. Ал-др. **Зайцев**
«Общее Дело» (Женева) 1878, № 15. Ист.: сбщ. Б. П. Козьмин

Веров=А. А. **Граве**
Волки в овечьей шкуре. (Речь, произнесенная на собрании торгово-промышлен. служащих). [М. 1906]

Веров, Е.=Наум Сем. **Броунд**
«Р. Слово» 1910-х гг.: загран. корресп. Ист.: «Изв. ВЦИК» 1918, № 186 (450) (Спис. секретн. сотрудн. охранки)

Веров, И.=И. М. **Машбиц-Веров**
«Наша Газ.» 1927. Ист.: Фомин, Путеводитель, 147, 308, 314

Веров, Сергей=Серг. Ал-др. **Грюнер**
Ист.: Архив Венгерова

Верова, Р.=Раиса Григ. **Лемберг**
Закон о социалистах в Германии, его возникновение и падение. Спб. 1906. Ист.: Архив Венгерова

Верозолеб, А.=Ал-сей Ив. **Белозеров**
Под пьесами. Анаграмма.

Верон, Ю.
Верон, Юлий } =Влад. Ал-др. **Соколов**
«Буд.» 1880-х гг. Ист.: Архив Венгерова; Карц. и Маз., 25

Веронов=Ал-др Пант. **Баласогло**
Стихотворения. Спб. 1838. Ист.: Сб. «Петрашевцы». II, Л. 1927, 232; Модз.

Верский=Бор. Викт. **Яковлев**
Ист.: Катал. МОДП 1924, доп. V

Верский, Ник.=Фед. Григ. **Гаврилов**
«Трудящ. Беднота» (Ковров) 1920-х гг. Ист.: сбщ. Л. С. Богданов

Верстовский=Ник. Мих. **Ядринцев**
«Кам.-Волж. Газ.» Ист.: Лемке, Ядринцев, 202

Вертер=М. С. **Коган**
«Кр. Запорожье» 1924. Ист.: Газ. и кн. мир, I, отд. II, 51

Вертинский, А. А.=Ал-др Ник. **Сколацкий**
Ист.: Катал. МОДП 1916, доп. II, 17, 18, 26, 31

Вертляев, В.=Валер. Конст. **Улович**
Кино-сцен. Ист.: Катал. МОДП 1917, доп. IV, 9

Вертяев, Ив.=Фед. Ник. **Устрялов**
«Буд.» 1867. Ист.: Быков, 363; Масанов, III, 31

Верунин, А.=Ал-др Фед. **Панов**
Ист.: ИРЛИ

Верунин, Ив.=Ив. **Болдыжев**
«Воин» (Харьков) 1910-х гг.; — Народно-солдатский театр. Харьков. 1891 и 1900; то же, изд. 2. Спб. 1897; вып. 2-й. 1899; Божье наказание. Сцены в 3 д. Спб. 1897; Вот так выручил из беды. Ком. в 1 д. Спб. 1897; Добрых дел мастер. Безделка в 2 карт. Спб. 1897; Любовь на выдумки хитра. Фарс в 2 д. Спб. 1897. Ист.: Венгеров. Источн., I, 308, 668

Верус=Валерий Иоильев. **Язвицкий**
«Утро России» 1916, № 112 и мн. др.

Верушин=Ал-др Фед. **Панов**
«Прир. и Люди»; «Восход»; «Будущность»; «Север»; «Огонек»; «Нов. Мир»; «Русь»; «Нива»; «Задуш. Слово». Ист.: Архив Венгерова

Верхов, А. Адольф Григ. **Гайсинский**
«Дерев. Коммуна» 1921. Ист.: ИРЛИ

Верховский, Леонид=Лидия Ефим. **Павловская**
«Киевл.» 1880-х гг.: повести и рассказы. Ист.: «Ист. В.» 1909, № 1, 424

Верховский, Н.=Бор. Петр. **Климов**
«Р. Слово» 1900-х гг. Ист.: Полвека для книги. М. 1916, 406а

Верховцев, Л.=Л-нид Герас. **Урусов**
Ист.: Катал. МОДП

Верховцев, Петр=Петр **Вейнштейн**
«Маховик» 1921; «Ж. Искус.» 1924. Ист.: ИРЛИ

Верхоглядов, Пимен=Влад. Серг. **Лихачев**
«Новости» 1890. Ист.: Карц. и Маз., 25

Верхолесский, И.=Ив. Зин. **Опрасков**
«Нар. Газ.»; «Нар. Благо»; «Утро России». Ист.: Архив Венгерова

Верхотурский, А.=Адольф Григ. **Гайсинский**
«Известия» (Одесса) 1918; «Вісти» 1919; «Кр. Газ.» (Пг.) 1920-х гг.; «Раб. Москва» с 1929. Ист.: «Сов. Искус.» 1933, № 34 (141), 4 (некролог); «Муз. Самодеятельность» 1933, № 8-9, обл. с. 2

Верхоянцев, С.=Серг. Ал-др. **Басов**
«Вольность» 1906; «Учитель» 1907; — Конек-скакунок. Русская сказка. Спб. 1906; то же. Ярославль. 1917; Конек-скакунок. Сказка о мужике Иване и царе Берендее. М. 1917. и др.

Вершинин=А. А. **Гофман**
Ист.: сбщ. Н. Н. Столов

Вершинин=Фед. Генр. **Мускатблит**
«Искра» 1910. Ист.: сбщ. автора

Вершинин, А.=Дав. Иос. **Гликман**
Ист.: «В. Кассы Взаимоп. Лит. и Уч.» 1916, № 5, 201

Вершинин, С.=Мих. Павл. **Чехов**
«Зол. Детство» 1908-15. Ист.: Архив автора в Гос. б-ке СССР им. Ленина

Вершинина, А.=Авг. Фил. **Даманская**
Ист.: Катал. МОДП, 52, 233, 262, 279

Верызок, М.=Матв. Ал-сеев. **Козырев**
«Развл.» 1874, № 25. Ист.: Смирнов, 429

Верязов=**Корсаков**
«Ран. Утро». Ист.: сбщ. Ф. Г. Мускатблит

Веселкова-Кильштедт, М. = Мария Григ. **Кильштедт**
Веселкова-Кильштедт, М. Г. = Мария Григ. **Кильштедт**
«Нов. Время»; «Ист. В.» и др. изд. 1900-1910-х гг.; Песни забытой усадьбы. [Спб. б. г.] Колычовская вотчина. Роман в 2 ч. Спб. 1912; Листы пожелтелые. [Спб. 1916]

Веселкова-Кильштедт (М. К.)=Мария Григ. **Кильштедт**
Стихи и пьесы. Спб. 1906

Веселый, Артем=Ник. Ив. **Кочкуров**

Веселый, Демьян=Диомид Мир. **Шаров**
Рассказы, частушки, романсы... Ист.: Катал. МОДП 1925, доп. VI

Веселый арестант=Ник. Георг. **Шебуев**
«Газ. Шебуева» 1906

Веселый Вологжанин=Ал-др Вас. **Круглов**
«Стрек.» 1885-89

Веселый Долгий=Никита Петр. **Гиляров-Платонов**
«Р. Беседа» 1860-х гг. Ист.: М. С. Скавронская, Были и думы. М. 1900, 342

Веселый мел.=Адольф Андр. **Бирштедт**
«Шут» 1885-87. Ист.: см. «Веселый меланхолик»

Веселый меланхолик=Адольф Андр. **Бирштедт**
«Шут» 1883-88. Ист.: «Шут» 1888, № 2

Веселый Москвич=Влас. Мих. **Дорошевич** (?)
«Развл.» 1889

Веселый поэт=Иннок. Вас. **Федоров** (Омулевский)
«Живоп. Обозр.» 1877, №№ 20-28; «Стрек.» 1880, № 14. Ист.: в кн. автора: Полное собр. соч., II, 485 (П. Быков)

Веселый раешник=Як. Дм. **Земский** и Д. Д. **Дмитриев**
«Свисток» 1912. Ист.: сбщ. Я. Д. Земского

Веселый Разведчик=Г. Я. **Розенблат** (М. Я. Пустынин)
«Воен. Крокодил» 1925

Веселый Сочинитель=Ив. Ив. **Дмитриев**
«Искра» 1866. Ист.: Быков, 363; Масанов, I, 150

Веселый Устюжанин=Ал-др Вас. **Круглов**
«Стрек.» 1878-89; «Моск. Лист.» 1882; «Осколки» 1882; «Нов. Дня» 1884; «Буд.»; «Шут» 1880-х гг.; «Наблюд.» 1896, № 11. Ист.: Карц. и Маз., 25

Веселый чудак=Адольф Анд. **Бирштедт**
«Осколки» 1883. Ист.: «Осколки» 1883, № 36

Весельчак=Илья Ник. **Измайлов**
«Шут» 1885. Ист.: Венгеров, Слов., VI, 238

Весельчак — см. Женя Весельчак

Весеньев, В.=Вас. Бернард. **Бертенсон**
«Нов. Время»; «Пб. Газ.»; «Нов. Мир» с 1880 г. Ист.: Архив Венгерова

Весеньев, В.=Вас. Вас. **Шведенгенгер**
«Моск. Лист.»; «Нов. Дня» 1880-х гг. Ист.: сбщ. В. А. Гиляровского

Весеньев, И. }
Весеньев, Ив. } =**Бернштейн**
«Веч. Время» 1916-17; «Веч. Огни» 1918. Ист.: ИРЛИ

Весеньев, Ив. }
Весеньев, Иван } =Софья Дм. **Хвощинская**
«Отеч. Зап.» 1857, № 4; 1858, №№ 3, 9; 1859-63; «Б-ка д. Чт.» 1859, № 8; 1864, №№ 3-5; 1865, № 3; «Р. В.» 1861, № 11. Ист.: «Кн. В.» 1865. № 17, 331; № 20, 379; Пономарев, 283

Весеньев, С.=Софья Дм. **Хвощинская**
В собр. сочин. Н. Д. Крестовской (псевдоним). Т. I. Спб. 1892. Биографич. очерк К. Ист.: «Изв. Одес. Библиогр. Общ.» 1914, III, в. II, 123

Весин, А.=Л-нид Павл. **Весин**
«Дело» 1886. Ист.: Ленин, Соч., изд. 3, III, 507

Вескинский, А.=Ал-др Григ. **Вишняков**
«Правосл. Обозр.» 1863-65; «Дух Христ.» 1865; «Странник» 1867, № 4; — Странники или бегуны. М. 1864. Ист.: Пономарев, 281-82; Смирнов, Уроженцы, V, 147

Весленев, В. М.=Вас. Мих. **Кашкаров**
В стране фараонов. Калуга. 1901; Гезехская пирамида. Калуга. 1906. Ист.: сбщ. Д. И. Малинин

Веслов=Конст. Ром. **Симон**
Ист.: Катал. ЛОДП 1926

Веснина, А.=Анна Павл. **Иванова**
Рассказы. Не слуга. Отец. Харьков. 1922

Весский=Иоанн Степ. **Беллюстин**
«Моск. Вед.» Ист.: из Архива Венгерова

Весте=Валерия Серг. **Тюфяева**
Ист.: Катал. ЛОДП 1926, доп. II

Вестовой=Илья Львов. **Соколовский**
«Наше дело» 1897, № 1. Ист.: «Прол. Рев.» 1922, № 9, 57

Вестун=Дм. Ник. **Вергун**
«Нов. Время» 1900-х гг. Ист.: «Новое «Время» 1876-1916 гг., 98

Веталис=Викт. Ал-др. **Гольцев**
«Р. Мысль» 1900-1906. Ист.: Указ. к «Р. Мысли» 1900-1904, 3

Ветвицкий, Влад.=Влад. Петр. **Белостоцкий**
Стихи в журн. 1900-1910-х гг. Ист.: «Совр. Мир» 1908, № 6

Ветвицкий, Н.=Ник. Як. **Аристов**
«Б-ка д. Чт.» 1862, №№ 5, 6, 8, 12. Ист.: Симанский, Аристов, 8

Ветемереш, Х.=Х. **Шереметев**
«Развл.» 1899. Анаграмма

Ветер в поле=Н. Н. **Городецкий**
«Суфлер» 1880-х гг. Ист.: Карц. и Маз., 33

Ветеран=Ник. Петр. **Кичеев**
«Моск. Лист.»; «Ниж. Почта», 1880-х гг. Ист.: «Моск. Лист.» 1890, № 300; Языков, X, 44

Ветеран=Петр. Ив. **Стучка**
«В. Жизни» 1906, № 12; «Просвещение» 1914, № 2; «Правда» 1917, № 21. Ист.: «Правда» 1917, № 23 (Спис. сотр.)

Ветеран 12-го года=Петр Андр. **Вяземский**
«Моск. [?] Вед.» 1854: Янв.—февр. Ист.: Погодин, XIII, 35

Ветеран словесности=Влад. Вас. **Измайлов**
«Лит. Музеум» 1827. Ист.: Пономарев, 283

Ветеранов, Л.=Ник. Никандр. **Накоряков**

Ветерок=Вас. Вас. **Розанов**
«Нов. Время» 1911, № 12660. Ист.: Цветков

Ветерок Залетный=Мечислав Стан. **Лембич**
«Терек»; «Терец»; «Терск. Эхо»; «Терск. Край»; «Кавказ. Край». Ист.: Архив Венгерова

Веткин, А. =Савва **Колейко**
«Изв. ВЦИК»; «Земля и Сотруд.» 1918-19

Ветлин, Конст.=Лав. Петр. **Казмичев**
Ист.: сбщ. Б. П. Козьмин

Ветлугин=Бор. Вас. **Добрышин**
«Волж. В.» с 1892 г. Ист.: Архив Венгерова

Ветлугин, В.=Вас. Вас. **Розанов**
«Богосл. В.» 1914; «Колокол» 1916, № 2982; «Земщина»

Ветлугин, Евгений=Евг. Авг. **Мансфельд**
Ист.: Катал. МОДП

Ветлугин, Петр=Влад. Ал-др. **Обручев**
«Отеч. Зап.» 1880, № 4. Ист.: «В. Европы» 1907, № 6, 573

Ветлужский=Пав. Ник. **Второв**
«Костром. Лист.» с 1898 г.; «Вят. Жизнь» с 1905 г.; «Сиб. Жизнь» 1916; «Голос Приуралья»; сб. «Сев. Зори» 1916. Ист.: Стож, 49; Здобнов, 17, 18

Ветов, В.=Влад. Серг. **Трубецкой**
«Охотник»; «Всемир. Следопыт» 1927-28. Ист.: сбщ. В. С. Арсеньев и И. А. Белоусов

Ветрило=Як. Ив. **Лудмер**
«Буд.» 1886, № 11. Ист.: Масанов, III

Ветринский=Конст. Мих. **Тахтарев**
Ист.: Ленин, Соч., изд. 3, IV, 619

Ветринский=Вас. Евгр. **Чешихин**
«Колосья» 1892; «Нов. Слово» 1897; «Р. Вел.» 1906

Ветринский, Ч.=Вас. Евгр. **Чешихин**
Ист.: «Кн. Лет.» 1912, 21185; 1913, 23417

Ветров=Ал-др Ал-др. **Мейер**
В период. изд. 1900-х гг. Ист.: Архив Венгерова

Ветров=**Трухановский**
«Труд. Набат» (Тюмень) 1924. Ист.: Газ. и кн. мир, I, ч. II, 32

Ветров, А.=Максимил. Ал-сеев. **Савельев**
«Правда» 1912. Ист.: «Правда». в. VII, 159

Ветров, Борис=Ал-др Павл. **Оленич-Гненко**
«Омск. День» 1916

Ветров, Владимир=Викт. Мих. **Яковлев**
«Кр. Нива»; «Урал. Горняк»; «Урал. Раб.»; «Раб. Ж.»; «Тов. Терентий» (Свердловск) 1920-х гг.; в сб. «Перевал»; — Кедровый дуб. Рассказы. М. 1926 и др.

Ветров, И.=Изр. Сол. **Бланк** (Книжник-Ветров)
Анархизм, его теория и практика. Спб. 1906; Анархизм с правовой точки зрения...; Отношение коммунистов-анархистов к существующим в России политическим партиям...; Очерк социальной экономии с точки зрения анархического коммунизма. Париж. 1908. Ист.: «Кр. Лет.» 1923, № 7, 446; Архив Венгерова

Ветров, И.=Абр. Сол. **Гросман**
«Буревестник» (Париж) 1908, № 10-11

Ветров, И.=Максимил. Ал-сеев. **Савельев**
«Правда» 1912-14; «Пролетарий» 1917, № 3; «Рабочий» 1917, № 3; «Раб. Путь» 1917, №№ 3, 23. Ист.: «Правда», в. I, 338; в. III, 114; в. V, 198; в. VI, 64, 443

Веубеш=Ник. Георг. **Шебуев**
«Буд.» Ист.: ИРЛИ

Вефильский=Вас. Никиф. **Потапов**
«Русь» 1884, № 6. Ист.: Языков, X, 65

Вехин, А.=А. **Венланд**
«Маяк»; «Р. Илл.» 1910-х гг.: — Стихотворения. М. 1915; Близка победа! М. 1917. Ист.: сбщ. автора

Вехов, Г. Р.=Григ. **Рутцен**
«Нива» и др. илл. журн. Ист.: «Кр. Нива» 1928, № 13 (Н. Пен—ский, Горький в жизни)

Вехров, Н.=Анат. Ильич **Ратнер**
«Нов. Заря»

Вецвелигомский=**Могилевцев**
«Киевл.» 1878, №№ 119, 143. Ист.: Пономарев, 283

Вечамлот=А. **Толмачев**
«Развл.» 1865-67. Ист.: Быков, 363; Масанов, II, 56

Вече=В. **Чулицкий**
«Сев. Курьер». Ист.: Архив Венгерова

Вече, А.=Ал-др Ник. **Вечеславов**
«Изв. Арханг. Совета» 1917-22. Ист.: Деятели рев. движ., V, в. II, 792

Вечев= В. **Чадаев**
«Кр. Газ.» 1920. Ист.: ИРЛИ

Вечев, Я.=Вик. Мих. **Чернов**
«Тернии Труда» 1906, № 1; «Заветы» 1910-х гг.; «Соврем.» 1911-12; сб. «Вехи как знамение времени». М. 1910

Вечевой | **Вечевой, П.** | =Петр. Ив. **Кожин**
«Нов. Обозр.» 1893-98 и др. кавказ. изд.

Вечерний=Мих. Вас. **Митешев**
«Владим. Газ.» 1903. Ист.: сбщ. А. В. Смирнов

Вечерний, А.=Адр. Ал-сеев. **Голенковский**
«Кр. Зори» 1923; в сб. «Отзвуки». Иркутск. 1921; — Ильичу. Иркутск. 1924. Ист.: Здобнов, 17, 19

Вечерний, Лев=Лев. Мих. **Медведев**
«Наблюд.» 1891, № 10

Вечерний, Фома=Серг. Мих. **Архангельский**
«Буд.» 1879-83; «Владимирец» 1906-07; «Ст. Владимирец» 1909

Вечный Миша=Мих. **Бешенов**
Ист.: «Кн. Лет.» 1923, 12771

Вечный учитель=Окт. Вит. **Мильчевский**
«Искра» 1862, № 37. Ист.: Масанов, I, 40, 150

Вечорик, Николай=Ник. Ив. **Подлуцкий**
«Млеч. Путь» 1914. Ист.: сбщ. С. М. Чернышов

Вешнев, В.=Влад. Георг. **Пржецлавский**
«Всемир. Илл.»; «Горн»; «Изв. ВЦИК»; «Мол. Гвардия»; «На Лит. Посту»; «Нов. Мир.»; «Общее Дело»; «Октябрь»; «Октябр. Мысли»; «Правда»; «Раб. Газ.»; «Раб. Москва» 1920-30-х гг. и др.; — А. Серафимович как художник слова. М. 1924; Москва. Рассказы. М. 1927; Взволнованная поэзия. М. 1928; Книга характеристик. М.-Л. 1928; Неодоленный враг. М. 1930. Ист.: «Сов. Музей» 1932, № 5, 129

Вешний=П. **Лямин**
«Волго-Донской Край» 1910-х гг. Ист.: Соколов, 56

Вешний, Алексей=Над. Иос. **Голубовская**
Ист.: Катал. МОДП 1929, доп. II, 11

Вешняк, Т.=Пав. Ал-др. **Кулиш**
«Основа» 1862-63; «Вечерница» (Львов) 1863, № 5; в сб. «Анатэльогія руська». Львов. 1881. Ист.: Левицкий, II, 24, 362, 655

Вещий=Пав. Ив. **Вехов**
«Защита» (Астрахань); «Астрах. Газ.» 1912-14. Ист.: Архив Венгерова

Вещий Олег=Олег **Адамович**
Ист.: «Смена» 1930 от 15/I

Вещий Олег=Ал-др Ал-др. **Башмаков**
«Спб. Вед.» 1899, 1900, №№ 163; 1902, № 103, 122; «Славян. Век» 1900-1902; «Приднепр. Край», 1900 №№ 714-716, 718, 720; «Ревел. Изв.» 1900, авг.; «Българска Сбирка» 1899;—Болгария и Македония. Спб. 1903; Великое рушение. Спб. 1907; Последний витязь. Изд. 2. Спб. 1912; Славянские струны (Стихи). Спб. 1912 и др. Ист.: Спис. соч. А. А. Башмакова. Спб. 1902

Веэль=В. Л. **Бектабеков**
Ист.: Катал. ЛОДП, доп. III, 20

Веэмич=Влад. Ал-др. **Мазуркевич**
«Нов. Время»; «Новости»; «Пб. Газ.»; «Пб. Лист.» 1890-900-х гг. Ист.: сбщ. автора

Ве-Эр=Вас. **Руднев**
«Жало» (Харьков) 1906

Ве-Эс=Вас. Серг. **Карцов**
«Буд.» 1891

Ве-Эска=Вас. Серг. **Карцов**
«Буд.» 1891. Ист.: Карц. и Маз., 25

Веялугаз, Мих.=Мих. Андр. **Загуляев**
«Всемир. Труд» 1867-72. Ист.: Быков, 363

Веялугас, Михель см. **Михель Веялугас**

Взоров, Б.=Вен. Зах. **Шапиро**
Как работать ячейке сезонников. М. 1930. Ист.: Всесоюз. кн. п.

Виакорский=Ник. Викт. **Василевский**
Ист.: Катал. ЛОДП, доп. II

Вибрион=Л-нид Дм. **Шапиро**
«Хлыст» (Самара) 1907

Вив=Ал-др Ник. **Винокуров**
«Просвещение» 1913-14; «Вопр. Страх.» 1910-х гг.; «Правда» с 1917; «Изв. ВЦИК» 1918-19 и др.;—Труд и здоровье рабочих. Изд. «Прибой». Ист.: «Кн. Лет.» 1919, 139

Виг=Вильг. Исаак. **Гранов**
«Тиски» (Киев) 1923. Ист.: сбщ. автора

Вигар, Н.=Петр. Абр. **Бронштейн** (Ю. Чацкий)
Ист.: Деятели рев. движ., V, в. II, 796, 1146. Анаграмма пс. «Н. Гарви»

Виговський, Иван=Евд. Фил. **Сагайдачный**
Ист.: Катал. МОДП 1926, доп. III

Видадский=Як. Евд. **Коробов**
«Раб. Край»; «Изв. Владим. ГИК.»; «Призыв» (Владимир) 1920-х гг.; сб. «Крылья свободы». Ив.-Вознесенск. 1919. Ист.: сбщ. Л. С. Богданов; Катал. МОДП 1925, доп. I

Византийский, И.=Ив. Ив. **Соколов**
«Церк. Вед.»; «Сообщ. Правосл. Палест. Общ.». Ист.: «Ист. В.» 1915, № 10, 231

Визитир-рунд=Вас. Степ. **Курочкин** [?]
«Искра» 1859, № 1

Вий=Андр. Ник. **Вакуловский**
«Урал» 1901. Ист.: сбщ. В. А. Весновского

Вий=Ал-др Мих. **Введенский**
«Р. Лист.» 1900-х гг.

Вий=Никита Юрьев. **Верховский**
«Раб. и Театр» 1926-29. Ист.: сбщ. автора

Вий=А. И. **Вигилянский**
«Маяк» 1840-45. Ист.: Кат. и Вас., 466. У Карц. и Маз. (26) приписано В. А Вигиленскому

Вий=Ал-сей Петр. **Вигилянский**
«Буд.» 1878-1881; «Стрек.» 1881-83; «Гусли» 1882; «Дело». Ист.: Языков, X, 88. У Карц. и Маз. (26) автор назван А. П. Вишлянским; у Фидлера (172)—Анатолием Вишлянским

Вий=Петр Тит. **Герцо-Виноградский**
«Одес. Нов.» 1889, 6/V. Ист.: Архив Венгерова

Вик=Влад. Ал-др. **Гарлицкий**
«Наблюд.» 1908, № 1. Ист.: сбщ. автора

Викардо=Ник. Андр. **Травкин**
Куплеты. Ист.: Катал. ЛОДП, доп. IV

Викентьев, В.=Викт. Дм. **Годжелло**
«Моск. Газ.» 1882; «Р. Лист.» 1890. Ист.: Карц. и Маз., 26

Викентьев, В.=Вик. Вик. **Смидович** (Вересаев)
«Модн. Свет» 1885; «Всемир. Илл.» 1887; «Кн. Недели» 1889, № 11; «Р. Богат.» 1895; «Нов. Обозр.» 1897; «Мир Божий»; «Ж. д. Всех»; «Образование»; «Совр. Мир» и др. 1880-1900-х гг. Ист.: Слов. ОЛРС, 58

Викентьев, Леонид=Илья Григ. **Кривошапкин**
Экспедиционный корпус. Роман. М.-Л. 1930. Ист.: Всесоюз. к. п.

Викинг=Ал-др Конст. **Розовский**
«Полес. Газ.» 1910-х гг. Ист.: Архив Венгерова

Викнай=Викт. Арн. **Найда**
Ист.: Катал. МОДП 1925, доп. V

Виконт д'Аверсен=Ал-др Вас. **Арсеньев**
Юморист. журн. 1870-80-х гг. Ист.: Венгеров, Слов., I, 777

Виконт д'Аполлинарис=Юрий Дм. **Беляев**
Ист.: «Р. Слово» 1917, № 5

Виконт д'Ов=Влад. Афан. **Попов**
«Колокольчик»; «Шут» 1903-05. Ист.: сбщ. автора

Виконт де Варьете=Влад. Ал-сеев. **Прохоров**
«Буд.» 1883; «Нов. Дня» 1884-85; «Осколки» 1886. Ист.: Карц. и Маз., 26

Виконт де-Воримонт=Григ. Ал-др. **Немиров**
«Развл.» 1866, № 39

Виконт де Тюлип=Конст. Арс. **Михайлов**
«Развл.»; «Родина»; «Стрек.»; «Циклист»; «Шут» 1900-х гг. Ист.: сбщ. автора

Виконт Кебриоль Дантроше=Викт. Петр. **Буренин**
«Нов. Время» 1902. Ист.: ИРЛИ

Виконт Си-не-па-вре=Ив. Андр. **Вашков**
«Развл.» 1878, №№ 21, 23, 25

Виктор=Викт. Вас. **Жуков**
«Осколки» 1900. Ист.: ИРЛИ

Виктор=Вас. Викт. **Леонович**
«Самар. Газ.». Ист.: сбщ. С. Д. Балухатый

Виктор=Викт. **Таратута**
В сб. «Декабрьское восстание в Москве 1905 г.». М. 1919. Ист.: Деятели рев. движ., V, в. II, 975

Виктор Б.=Викт. **Быков**
«Урал. Раб.» 1923, № 58. Ист.: Деятели рев. движ. V, в. I, 573

Виктор П.=Викт. Степ. **Пеньков**
«Р. Мир» 1861. Ист.: Быков, 363

Виктор Р.=Викт. Ром. **Раппопорт**
«Вестник» 1918. Ист.: ИРЛИ

Виктор Ф.=Викт. Григ. **Финк**
«Общее Дело» 1917; «Нов. Веч. Час» 1918; «Кр. Ж. д. Всех» 1924. Ист.: ИРЛИ

Викторин П.=Пав. Влад. **Ровенский**
«Сиб. Лист.»; «Сиб. Жизнь»; «Вост. Обозр.»; «Амур. Край» 1890—1900-х гг. Ист.: БЭ, XXII, 406

Викторов=Викт. Георг. **Гипп**
«Коммерсант» 1910-х гг. Ист.: Вся Москва на 1914 г.

Викторов=Над. Степ. **Моллер**
«Сын Отеч.» 1858, № 25. Ист.: Шест.

Викторов=Викт. Павл. **Ногин**

Викторов=Викт. Мих. **Пархомович**
Пьесы. Ист.: ИРЛИ

Викторов=Анат. Викт. **Половцев**
Календарь Царь-Колокол. М. 1888. Ист.: Карц. и Маз., 26

Викторов=Влад. Викт. **Топоров**
«Речь» 1915. Ист.: ИРЛИ

Викторов=Викт. Мих. **Холуев**
Ист.: Катал. ЛОДП, доп. V

Викторов, В.=Викт. Викт. **Билибин**
Ист.: Венгеров, Источн., I, 570

Викторов, В.=Викт. Ал-др **Весновский**
«Урал. Жизнь»; «Перм. Вед.» 1890-х гг. Ист.: сбщ. автора

Викторов, В.=Викт. Як. **Гликман** (Ирецкий)
Ист.: Спис. ЛОДП, 7

Викторов, В.=Влад. Як. **Канторович**
«Кн. Лет.» 1930, 5343

Викторов, В.=В. **Левандовский**
«Кубан. Край» 1913. Ист.: Сб. «Жатва», кн. V (спис. сотр.)

Викторов, В.=Вас. Викт. **Леонович**
«Нов. Лит.» 1907; «Самар. Газ.» 1900-х гг. Ист.: «Осколки» 1901, № 51

Викторов, В.=Викт. Мих. **Лобанов**
Отд. брошюры. Ист.: сбщ. автора

Викторов, В.=Влад. Викт. **Топоров**
«Всеоб. Ж.» 1910; «Нов. Ж. д. Всех» 1911; «Соврем.» 1913; «Речь» 1914-17. Ист.: ИРЛИ

Викторов, Вл.=Влад. Викт. **Лесевич**
«Кавказ» 1858, №№ 53-54, 74; Ист.: «Вопр. Филос. и Психол.» 1891, № 8, 136. У Венгерова в Ист. (III, 468): В. Викторов

Викторов, Вл.=Влад. Викт. **Топоров**
«Р. Богат.» 1911. Ист.: ИРЛИ

Викторов, Влад.=Влад. Викт. **Топоров**
«Речь» 1915. Ист.: Венгеров, Спис., I, (XXIV, XXXVI) 129; ИРЛИ

Викторов, Г.=Эрих Фед. **Голлербах**
«Кр. Панорама». Ист.: сбщ. автора

Викторов, И.=Викт. Ив. **Бибиков**
«Сев. В.» 1891, № 12. Ист.: «Кн. В.» 1892, № 2, 197; Языков, XII, 14

Викторов, И.=Иона Викт. **Вайсблит**
Учебник латинского языка для медиков и фармацевтов. М.—Л. 1926; изд. 6. 1932; Заем пятилетки и трудовое крестьянство. М. 1930. Ист.: Всесоюз. к. п.

Викторов, Мих.=Мих. Викт. **Дандевиль**
Ист.: «Кн. Лет.» 1909, 13067; Катал. ЛОДП, 45

Викторов, Н.=Вас. Львов. **Бурцев**
«Ист. В.» 1897. Ист.: ИРЛИ

Викторов, Н.=Ник. Ник. **Долгов**
«Театр и Искус.» 1900-х гг. Ист.: ibid., 1906, юбил. №

Викторов, Я. В.=Як. Викт. **Иогихесс**
«Зарницы» 1906. Ист.: ИРЛИ

Викторов-Топоров=Влад. Викт. **Топоров**
«Р. Богат.» 1910; «Р. Мысль» 1913. Ист.: ИРЛИ

Викторов-Топоров, В.=Влад. Викт. **Топоров**
«Р. Мысль» 1910, 1913-14; «Р. Богат.» 1910; «В. Европы» 1911; «Соврем.» 1913; «Сев. Зап.» 1915. Ист.: ИРЛИ

Викторов-Топоров, Вл.=Влад. Викт. **Топоров**
«Р. Мысль» 1914. Ист.: ИРЛИ

Викторов-Топоров, Влад.=Влад. Викт. **Топоров**
«В. Европы» 1911, 1915-16; «Голос Мин.» 1913; «Соврем.» 1913; «Р. Мысль» 1915; «Речь» 1915; «Сев. Зап.» 1915. Ист.: ИРЛИ

Викторова
Викторова, Н. =Над. Степ. **Моллер**
«Сын Отеч.» 1858-61. Ист.: Семевский, 318

Викторова, О. И.=Ольга Аким. **Волькенштейн**
Ист.: «Кн. лет.» 1916, 2164

Викторский=Викт. Викт. **Бучинский**
Ист.: Катал. МОДП 1925, доп. III

Викторский=Викт. Ал-сеев. **Копытов**
Ист.: Катал. ЛОДП

Викулин, П.=Серг. Вас. **Флеров**
«Р. Обозр.» 1896, №№ 8-9. Ист.: «Ист. В.» 1901, № 5, 833

Викулин, П. Д.=Серг. Вас. **Флеров**
«Моск. Вед.» 1901; новости иностр. литры. Ист.: ibid. 1901, № 93

Вилгое-Вольский, С.=Сем. Григ. **Фруг**
«Новь» 1880-х гг.

Виленский-Сибиряков, В.
Виленский-Сибиряков, В. Д.
Виленский (Сибиряков) Вл.
Виленский-Сибиряков, Вл. =Влад. Дм. **Виленский**
Ист.: Деятели рев. движ., V, в. II, 815

Вилинская=Мар. Ал-др. **Маркович** (Марко Вовчок)
Ист.: Архив Венгерова

Вилинский, А.=Ал-др Ал-др. **Геллер**
Ист.: Катал. МОДП

Вилламова=Мария Ал-др. **Дедина**
Ист.: Весь Петроград на 1916 г.

Вилларская, Е. Н.=Евг. Ник. **Вилькина-Гольденвейзер**
Перев. и детские книги. Ист.: Венгеров, Спис., I, 129

Вилле-Вольский=Сем. Григ. **Фруг**
«Задуш. Слово», «Новь» 1880-х гг. Ист.: Сальников, 548

Вилли=Влад. Евс. **Турок**
«Буд.» 1898-909: «Стрек.» 1905-907; «Буревал» 1906; «Бурелом» 1906; «Водоворот» 1906; «Дело Народа» 1906; «Заревo» 1906; «Мысль» 1906; «Нар. В.» 1906; «Своб. и Жизнь» 1906; «Сигналы» 1906; «Осколки» 1907; «Судьбы Народа» 1907; «Бирж. Вед.» 1910-11; «Речь» 1910-11; «Солнце России» 1910-11; «Синий Ж.» 1911; «Р. Слово» 1914. Ист.: Полвека для книги. М. 1916. 406; «Нов. Слово» 1918, № 25. В картотеке ИРЛИ пс. прип. В. В. Адикаевскому

Вилли, Б.=Вас. Вас. **Адикаевский**
«Суд и Жизнь» 1912-13 и др. Ист.: Газетный мир. Изд. 2. [Спб. 1913], 97

Виллис=Викт. Викт. **Гофман**
«Р. Лист.»; «Свобод. Труд»; «Дело и Отдых»; «Москвич». Ист.: Архив Венгерова

Вилов, А.=Всев. Мих. **Авилов**
Низовой советский аппарат накануне реорганизации. М. 1930. Ист.: Всесоюз. кн. п.

Виль=Вас. Ив. **Лукашевич**
Ист.: Катал. ЛОДП 1925, доп.

Виль, Н.=Ник. Ник. **Вильде**
«Нов. Время» 1910. Ист.: ИРЛИ

Вильгельм=Вильг. Карл. **Кюхельбекер**
«Амфион» 1815; «Сын Отеч.» 1817-18; «В. Европы» с 1815 г.; «Благонамер.» 1820-х гг.; «Атеней» 1828-30. Ист.: «Библиогр. Зап.» 1861, № 4, 101 (Дм. Кобеко)

Вильгельм К.=Вильг. Карл. **Кюхельбекер**
«В. Европы» с 1815 г.; «Сын Отеч.» 1818-19; «Благонамер.» 1820-х гг. Ист.: Пономарев, 283

Вильдге, А.=Ал-др Ив. **Дельвиг**
В журн. 1820-х гг. Ист.: Венгеров, Источн., II, 218

Вильде=Влад. Ал-др. **Поссе**
«Ж. д. Всех» 1898-1901; «Нов. Слово». Ист.: Архив Венгерова; ЭСБ, доп. III, 462

Вильде, Н.=Корн. Адр. **Дворжицкий**
«Нов. Время» 1900, № 8924. Псевдопсевдоним. См. Архив Венгерова; «Нов. Время» 1900, № 8926

Вилькина, Л.=Людм. Ник. **Виленкина** (Минская)
«Нов. Время» 1902; «Нов. Жизнь» 1905; «Соврем.» 1915;—Сочинения Мориса Метерлинка. Пер. Спб. 1907. Ист.: НЭСБ, X, 599; Катал. ЛОДП, доп.

Вилькина (Минская), Л.=Людм. Ник. **Виленкина**
Мой сад. Рассказы и сонеты. Спб. 1906. Ист.: НЭСБ, X, 599

Вильнер=Моис. Григ. **Рафес**

Вильсон, Вилли=Ив. Спир. **Распутин**
«Исеть» 1913-14. Ист.: сбщ. Н. В. Здобнов

Вильянская, Е.=Елена Мих. **Орешникова**
Комедия жизни. Ком. в 2 д. Спб. 1895 и др. Ист.: Катал. МОДП, 131, 357

Вильянская, Е. М.=Елена Мих. **Орешникова**
Дорогою ценою (Antony). Драма в 4 д. и 5 карт. А. Дюма, пер. Спб. 1899 и мн. др. Ист.: Катал. МОДП, 81, 357

Вилюец=Марк. Абр. **Брагинский**
«Р. Мысль» 1906, № 2; «Былое» 1908-09; «Заветы» 1913, № 5; «Сев. Зап.» 1913, № 8. Ист.: БЭ, XXI, 75; Архив Венгерова

Виницкая, А.=Ал-дра Ал-др. **Будзианик**
«Нов. Время» 1880-х гг.; «Р. Богат» 1885, № 1; «Р. Мысль» 1885; «В. Европы» 1886-1900; «Сев. В.» 1891; «Наблюд.» 1893-94; — Повести и рассказы. Спб. 1887; Поленовы и Ярославцевы. Роман. Спб. 1891. Ист.: Спис. изд. 1886, 166; Карц. и Маз., 26

Виницкая, А. А.=Ал-дра Ал-др. **Будзианик**
«Р. Богат.» 1895, №№ 9-11

Виницкая, М. А.=Ал-дра Ал-др. **Будзианик**
«Отеч. Зап.» 1881, № 5

Виницкий, М.=Влад. Дав. **Медем**
«Отклики Бунда» 1909-11. Ист.: Деятели рев. движ., V, в II, 831 (подп.: М. Винницкий)

Винкель, Эрих=Ал-сей Ал-сеев. **Држевецкий**
«Веч. Кр. Газ.» 1920-х гг. Ист.: сбщ. автора

Винкоп, М. М.=Макар Мих. **Судзиловский**
«Русь.» 1895, расс. «Смерть». Ист.: Архив Венгерова

Винников, К. } = Конст. Павл. **Ми-**
Винников, К. П. } = **рославский**
Пьесы. Ист.: Катал. МОДП, 38, 55, 127, 142, 346, 357

Винницкий, Н.=Ник. Фед. **Акаемов**
«Варш. Днев.»; «Волгарь»; «Волж. В.»; «Казан. Бирж. Лист.»; «Нов. Время»; «Спб. Вед.» Ист.: Венгеров, Спис., I, 131; Архив Венгерова

Виноватов, Петр=Влад. Ал-др. **Анзимиров**
Ист.: Архив Венгерова

Виноградов, Константин=Юлий Мих. **Соболь**
Ист.: «Кр. Нива» 1926, № 2 (в ст. Ю. Соболева)

Виноградов-Бессель, А.=Юлий Мих. **Соболь**
«Былое» 1917, № 3: Амурская колесная дорога. Ист.: См. «Былое» 1923, № 22, 335

Винокуров=С. Н. **Буреломов**
Стихи в сб. Пролеткульта и в саратов. газетах 1920-х гг. Ист.: Весь Саратов на 1925 г., 400

Винтер=Аполл. Андр. **Карелин**
«Голос Труда» (Америка) 1911-14. Ист.: «Вольная Жизнь» (М.) 1920, № 8, 17-18 (Автор)

Винченцо Д'Орбини=Ник. Арх. **Бенштейн** (Архипов)
«Сатирикон». Ист.: сбщ. Е. И. Вашков со слов автора

Вир=Фанни Вен. **Мрост**
Ист.: Катал. ЛОДП, 87

Вир, Ал. } Ал-др Ал-др. **По-**
Вир, Александр } = **пов**
«Весна» 1909; «Нива» 1912. Ист.: ИРЛИ

Вире=Генрих Богд. **Блауберг**
«Воскр. Веч. Газ.» 1913. Ист.: ИРЛИ

Виргилин=Гавр. Дав. **Лейтейзен** (Линдов)
«Раб. Мысль» (Лондон) 1897, № 4; «Работник» (Женева) 1899, № 5-6; «Раб. Дело» 1899, № 2-3. Ист.: С.-д. изд., I, 22, 32, 34

Вирс=Генрих Богд. **Блауберг**
«Воскр. Веч. Газ.» 1913. Ист.: ИРЛИ

Вирский }
Вирский, Вл. } = Влад. Петр. **Вик-**
Вирский, Владимир } = **торов**
«Сев. Край» 1905-14; «Голос» (Ярославль) 1909-1913. Ист.: Огурцов

Вирст=Викт. Викт. **Билибин**
Ист.: Катал. МОДП, 1925, доп. I

Виртин=Вера Вас. **Энгельгард**
«Ж. д. Хозяек»; «Жен. Ж.»; «Делегатка» 1920-х гг. и др. Ист.: «Веч. Москва» 1928 19/VI (некролог)

Вис=В. И. **Синайский**
«Р. Богат.» 1906, № 12

Висковатый, Пав.=Пав. Ал-др. **Висковатов**
«Русь» 1881, № 13; «Р. Мысль» 1881, №№ 10-12; 1894, № 2

Вислинский, Е. } = Евг. Лаз. **Кониц**
Вислинский, М. }
Польша. М. 1930. Ист.: Всесоюз. к. п.

Вит=Мария Абр. **Шмулевич**
Ист.: Катал. ЛОДП, доп.

Вита=С. И. **Соколовский**
«Азов. В.» 1870-х гг.; «Одес. Нов.» 1880-х гг. Ист.: Карц. и Маз., 26

Витал, Нина=В. Н. **Кордэ**
Ист.: В кн. Исследования по фауне Ив.-Вознесенской губ. т. VII, в. III. Ив.-Вознесенск. 1923, 122

Виталиев, О.=Окт. Вит. **Мильчевский**
«Развл.» 1867, № 18. Ист.: Масанов, II, 73

Виталий Т.=Вит. Зах. **Ткачук**
«Пб. Газ.» 1908; «Спб. Вед.» 1909-16; «Пг. Газ.» 1912-13. Ист.: ИРЛИ

Витальский, Вит.=Вит. Зах. **Ткачук**
«Аргус» 1905. Ист.: ИРЛИ

Вителов, Р.=Фед. Степ. **Стоянов-Буров**
Ист.: «Р. В.» 1886, №№ 1 и 2, под ст.: «Греко-болгарская распря»; «Библиограф» 1886, № 8, 553

Витимский, А.=Мих. Степ. **Александров** (Ольминский)
«Вост. Обозр.» 1899-1900; «Правда» 1912-13; «Правда Труда» 1913, № 6; «Прол. Правда» 1913, № 4; «За Правду» 1913, №№ 3, 6; «Путь Правды» 1914, №№ 58, 60; «Сев. Правда» 1913, № 15; в сб. «Под старым знаменем». Саратов, 1916 и пр. Ист.: «Соц.-Дем.» 1917, № 2 (Спис. сотр.); «Прол. рев.» 1922, № 4, 275-76; Деятели рев. движ., V, в. II, 855; М. С. Ольминский. Соч., II, М. 1935, 6

Витина, М.=Мария Абр. **Шмулевич**
Ист.: Катал. ЛОДП, доп.

Витинов, Ф.=Фед. Никан. **Родченко**
Миниатюры. Ист.: Катал. МОДП 1916, доп. II, 25, 26, 31

Витняков, Н.=Ив. Дм. **Кашкаров**
«Р. Слово» 1862; Честные люди. Роман в 2 ч. Спб. 1871; Русские демократы. Роман. Спб. 1871; Хищники. Роман. М. 1875; Без вести пропавший. Роман в 2 ч. Спб. 1888. Ист.: Карц. и Маз., 26

Витоский, И.=Влад. Сав. **Войтинский**
Что такое законы и как они изменяются. Спб. 1905. Ист.: Архив Венгерова

Витт, М. А.=Мария Абр. **Шмулевич**
Поток страстей. Веселая трагиком. в 1 д. Спб. 1914. Ист.: Катал. ЛОДП

Витт, М. А. и Дымов, О.=Мария Абр. **Шмулевич** и Осип. Исид. **Перельман**
Карьера Наполеона (Наполеон и Жозефина), ком. в 4 д. Ист.: Катал. ЛОДП

Виттенберг=И. Д. **Бебутов**
Изд. кн.: Указатель с.-д. литературы на русском яз. 1883-1905. Париж. Ист.: С.-д. движ. в России, I, 392

Витьба=Анна Фед. **Любомудрова**
«Спиритуалист» 1913. Ист.: Архив Венгерова

Витязь= П. Н. **Янов**
«Вече» 1906. Ист.: «Кн. Лет.» 1907, 5509

Вифанский, П=Илья Вас. **Селиванов**
«Соврем.» 1859, № 12. Ист.: «Лит. Наследство», т. 53-54, 1949, № 256, 284, 472

Вихрев, М.
Вихрев, Михаил } = Мих. Павл. **Мурашев**
«Ж. д. Всех»; «Жизнь д. Всех»; «Весь Мир»; «Панорама»; «Р. Богат.»; «Совр. Мир»; «Совр. Слово» 1900-10-х гг. и др.

Вихров, С.=Юрий Вяч. **Геко**
Ист.: сбщ. автора

Вице-Бетговен=Петр Исаев. **Вейнберг**
«Оса» 1863, №№ 6 и 7. Ист.: Архив Венгерова

Вич, П.=Петр Вас. **Быков**
«Стрек.» 1888

Вич-Гур, И.=Илья И. **Гурвич**
«Пули» 1906. Ист.: ИРЛИ

Вишневский, А. Л.=Ал-др Леонид. **Вишневецкий**
«Солнце России» 1914, № 228 (25); «Кр. Нива» 1929, № 29;—Клочки воспоминаний. М. 1928 и др. Ист.: ЕЭ, V, 650

Вишнякова, А.=Анна Ив. **Волкова**
«Друг Животных» 1900, № 7. Ист.: Волкова, 282

Вконабу, Н.=Ник. Фед. **Бунаков**
«Волог. Губ. Вед.» 1857, № 5. Ист.: Ламбины 1857, 23, 201; Веселовские, 6

Влагин=Марк Ник. **Бялковский**
«Лукоморье» 1915, №№ 1, 3, 5

Влагин, М.=Марк Ник. **Бялковский**
«Лукоморье» 1915-16; «Нов. Время» 1916;—Рассказы. Пг. 1915. Ист.: Масанов, Чеховиана, I, 99

Влагин, Марк=Марк Ник. **Бялковский**
«Лукоморье» 1916, №№ 29, 37, 45; — Весною. Пг. 1916

Владимир В.=Влад. Вас. **Трофимов**
«Зарево» 1906

Владимир Г.=Влад. Ал-др. **Гарлицкий**
«Хлыст» 1907-08; «Жало» 1908; «Наблюд.» 1908; «Волж. Слово»; «Самар. Газ.» 1908-10; «Момус» 1912. Ист.: сбщ. автора

Владимир Г.=Влад. Вас. **Гиппиус**
«Мир Искус.» 1900-1901

Владимир Ж.=Влад. Евг. **Жаботинский**
«Русь» 1904; «Нов. Заря» 1906; «Судьбы Народа» 1907 и др.; —Бедная Шарлотта. Поэма. Спб. 1904; Десять книг разговоров. Спб. 1905. Ист.: Архив Венгерова

Владимир К.=Влад. Моис. **Кунин**
«Ниж. Лист.»; «Судоходец» 1900-х гг.;—Стихотворения. 1. Настроения и порывы. 1906-1908 гг. Н.-Новгород. Ист.: Чешихин, I, 24

Владимир С.=Влад. **Сухаро**
Город Гапсаль в топографическом, статистическом, гидрологическом, историческом и проч. отношениях. Спб. 1861. Ист.: Ламбины 1861, 840

Владимир Ф.=Петр Петр. **Перцов**
«Нов. Путь» 1903, № 3: Венеция. Ист.: Архив Венгерова

Владимир Щ.=Влад. Андр. **Щуренков**
Стихотворения. М. 1900. Ист.: сбщ. автора

Владимиров=Влад. Ал-др. **Ашкинази**
Ночь в купэ. (Человек-зверь). Фарс в 4 акт. Ист.: Катал. ЛОДП 1913, (VI, VIII), 84, 140

Владимиров=Влад. Ник. **Вентцель**
Ист.: Катал. МОДП 1925, доп. I

Владимиров=Влад. Дм. **Вольфсон**
Дитя века. Ком. в 4 д. ... Ист.: Катал. МОДП; Венгеров, Спис., I, 147

Владимиров=Влад. Ал-др. **Довгялло**
«Нива» 1890, 1895-96. Ист.: Торопов, «Нива» 1870-1899, 335

Владимиров=Вас. Апол. **Зелинский**
Полный карманный словарь буквы Ѣ М. 1890. Ист.: Карц. и Маз., 27

Владимиров=Влад. Ив. **Лангаммер**
Ист.: Катал. МОДП

Владимиров=В. **Репман**
Ист.: «Р. Слово» 1905, № 298 (письмо в редакцию)

Владимиров=С. Д. **Щупак**
«Искра» 1917. Ист.: ИРЛИ

Владимиров, А.=Влад. Ал-др. **Анзимиров**
Ист.: Архив Венгерова
Владимиров, А.=Ал-др Влад. **Соколинский**
«Р. Слово» 1903, № 120. Ист.: Архив «Р. Слова»
Владимиров, Б.=Бор. Влад. **Жиркович**
Ист.: Катал. МОДП
Владимиров, В.=Владисл. Ал-др. **Довгялло**
«Сын Отеч.»; «Родина» 1880-х гг.;—Буря. Повести, рассказы и очерки. Спб. 1888; Собор Парижской богоматери. Пер. Спб. 1889. Ист.: Карц. и Маз., 27
Владимиров, В.=Влад. Дм. **Долгоруков**
В горных кручах. М. 1928. Ист.: сбщ. В. С. Арсеньев
Владимиров, В.=Влад. Викт. **Жданов**
«Правда» 1936-37; «Лит. Газ.» 1939. Ист.: сбщ. автора
Владимиров, В.=Ал-сей Фед. **Картавов**
Африканка. Опер. в 5 д. пер. ...;Бал-маскарад. Опер. в 4 д., пер. ... и др. пьесы. Ист.: Катал. МОДП, II
Владимиров, В.=Влад. Ал-др. **Покрышкин**
«Киев. Мысль»; «Вят. Речь»; «Торг.-Пром. Газ.». Ист.: «Торг.-Пром. Газ.» 1928, № 291 (2025), 2
Владимиров, В.=В. Л. **Поляк**
Ист.: Карц. и Маз., 27
Владимиров, В.=Влад. Евгр. **Попов**
«Двадцатый Век» 1906; «Русь» 1906;—Очерки современных казней. М. 1906 и др. отд. изд. Ист.: «Изв. Вольфа» 1913, № 9, 146
Владимиров, В.=Вильг. Зельм. **Табецкий**
Ист.: Катал. ЛОДП, доп. II; «Кн. Лет.» 1915, 24417
Владимиров, В.=В **Топорков**
Школа театрального искусства. М. 1887. Ист.: Карц. и Маз., 27
Владимиров, В. Д.=Влад. Дм. **Вольфсон**
Пер.: Ч. Диккенс. Житейская борьба. Спб. 1889; В. Гюго. Труженики моря. Спб. 1889; Линдау. Течения на западе. Спб. 1889; В. Гюго. Отважный предводитель негров Бюг-Жаргаль. Спб. 1893; Дженни-Эйр. Куррерь-Бель. 1893; Р. Прёльс. Эстетика. 1894; Лессинг. Эмилия Галотти. Траг. в 5 д. 1894 и др. Ист.: Карц. и Маз., 27
Владимиров, В. И.=Влад. Ив. **Лангаммер**
Шагреневая кожа. Фантастич. драма в 4 д. Пер. 1902; Генерал завтракает!!! Картины из военной жизни. Киев. 1901 и др. пьесы. Ист.: «Кн. В.» 1901, № 3, 35; Катал. МОДП
Владимиров, Вл.=Влад. Влад. **Малиновский**
Владимиров, Г.=Пав. Влад. **Засодимский**
«Р. Богат.» 1880, №№ 9-12. Ист.: Быков, 363
Владимиров, Евгений=Влад. Евг. **Трутовский**
«Мари-Эл»; «Марийское Хоз.» 1927-29
Владимиров, Ив.=Влад. Ив. **Шевелкин**
Битва бабочек. Ком. в 4 д., Зудермана. Пер. М. 1895; Дон-Кихот. Пьеса в 5 актах и 8 карт., В. Сарду. Пер. М. 1895; Тихое счастье. Ком. в 3 д., Г. Зудермана. Пер. М. 1898 и др. Ист.: Катал. МОДП
Владимиров, Л. } = Мир. Конст. **Шейнфин-**
Владимиров, Лев } = **кель**
«Звезда» 1911; «Нев. Звезда» 1912. Ист.: «Звезда», в. II, 111; в. VII, 34
Владимиров, М.=Мих. Влад. **Алпатов**
Предисловие к изд.: Древняя русская миниатюра. М. 1934
Владимиров, М.=Мих. Влад. **Побединский**
«Коммерч. Школа и Жизнь». Ист.: Архив Венгерова
Владимиров, Н.=Григ. Сам. **Вольтке**
Ист.: Архив Венгерова
Владимиров, П. В.=Петр Влад. **Геккер**
Ист.: Катал. ЛОДП, доп. IV
Владимиров, Н.=Дав. Конст. **Чертков**
В сб. «Начало». Саратов 1914. Ист.: сбщ. М. М. Клевенский
Владимиров, С.=Влад. Сем. **Лапидус**
«Харьк. Вед.»; «Одес. Нов.»; «Елизаветгр. Нов.»; «Север». Ист.: Архив Венгерова
Владимиров, Ст.=Влад. Вас. **Стасов**
«Р. В.» 1860, № 9: Ученый скандал. Ист.: сб. «Стасову», III (без «Ст.»)
Владимиров, Ф.=Фед. Влад. **Ильинский**
Ист.: Катал. МОДП 1924, доп. VI
Владимиров-Светлов=Влад. Ив. **Лангаммер**
Ист.: Катал. МОДП, 200, 269
Владимирова=Юлия Ант. **Караффа-Корбут**
«Голос» 1860-70-х гг.; «Отеч. Зап.»; пьесы. Ист.: Катал. МОДП, 288, 332; ИРЛИ
Владимирова, А. К.=Ал-дра Конст. **Европеус**
«Зап. д. Чт.» 1867-69;—Без вины виноватые. Спб. 1869; История кусочка хлеба. Изд. 2. Спб. 1884 и др. Ист.: Быков, 363; Карц. и Маз., 27
Владимирова, Ада=Олимп. Влад. **Козырева**
Дали вечерние. Стихи 1910-13 гг. Пг. 1913; Невыпитое сердце. П. 1918; Кувшин синевы; Стих-ния Ады Владимировой. М. 1929; Ливень. Стихи. М. 1922. Ист.: Вся Москва на 1923 г., 448
Владимирова, Е.=Елиз. Петр. **Виндинг**
И светит и греет. Ком. в 3 д. М. 1899; Бесправная. Драма в 5 д. Спб. 1901; Без семьи. Пьеса в 4-х актах. М. 1903; Жизнь не ждет. Этюд в 1 д. М. 1903; Женское счастье. Ком. в 4 акт. М. 1910; Прасковья Мусорина. Пьеса в 4 акт. Спб. 1913. Ист.: Катал. МОДП
Владимирова, Е.=Е. П. **Муратова**
Ист.: «Кн. Лет.» 1915, 4750
Владимирова, Е. П.=Елиз. Петр. **Виндинг**
«Учительшины» дети. М. 1903; Коридорная система. Ком. в 4 акт. М. 1907
Владимирова, О. В.=Олимп. Влад. **Козырева**
Владимирович, В.=Влад. Влад. **Оловенников**
«Вече» 1906-07
Владимирович, Ив.=Влад. Ив. **Шевелкин**
Ист.: Спис. МОДП, 111
Владимирович, М.=Мих. Влад. **Морозов**
Ист.: ЛЭ, VII, 505

Владимирский, А.=Ал-др Мих. **Введенский**
«Р. Слово» 1900-х гг. Ист.: «Буд.» 1901, № 3 и в др. изд. (Спис. сотр.)

Владимирский, Дм.=Дм. Мих. **Кулаков**
«Смычка» (Оренбург) 1920-х гг.; «Лит.-худ. альманах ВАПП'а». Урюпино. 1922-25

Владимирский, Н.=Ник. Порф. **Губский**
В период. изд. 1917. Ист.: сбщ. автора

Владимирский, П. } =Пав. Вас. **Заведеев**
Владимирский, Павел }
«Развл.» 1900-03

Владимирский, Пр.=Ник. Степ. **Курочкин**
«Искра» 1860, № 31; 1861, № 18; «Гудок» 1862, № 34. Ист.: Масанов, I, 16, 150; II, 14, 19

Владимирский гражданин=Мих. Мих. **Ранг**
«Владим. Губ. Вед.» 1864, №№ 44 и 52. Ист.: Смирнов, Владим. вед., 128, 129

Владимирский старожил=Мих. Мих. **Ранг**
«Владим. Губ. Вед.» 1864, № 28; «Владим. Еп. Вед.» 1876, № 9

Владимирский старожил=Ал-др Вас. **Смирнов**
«Моск. Вед.» 1901, № 235. Ист.: сбщ. автора

Владимирцев, В.=Влад. Андр. **Кудрявцев**
«Книга» 1907; «Урал. Жизнь» 1910-х гг.; «Сев. В.» Ист.: Богословский, 100

Владимирцев, Т.=**Гончарук**
«Р. Зап.» 1916, № 6

Владимирцева, Ю.=Юлия Ант. **Караффа-Корбут**
«Голос»; «Отеч. Зап.» 1860-70-х гг.; — Эстетические натуры. Спб. 1872. Ист.: «Нов. Время» 1911, № 12513

Владимов=Влад. Зах. **Попов**
Ист.: Спис. изд. 1895, 44

Владин=Влад. Ал-др. **Соколов**
«Буд.» 1887

Владин, В.=Влад. Агафоник. **Кильчевский**
Памятка членам кредитн. т-в. Житомир. 1912; Памятка правлениям кред. т-в. Харьков. 3 изд. 1910; Десять выгод кред. т-ва. Житомир. 1910 и др. Ист.: Гриц. и Мерк., 322, 358

Владис, Л.=Л-нид Наум. **Сыркин**
Что должен знать рабочий о чистке госаппарата. Л. 1929. Ист.: Всесоюз. к. п.

Владиславлев, И. } Игн. Владисл.
Владиславлев, И. В. } = **Гульбинский**
«Нев. В.» 1906-07; «Возрождение» 1910; «Дело Жизни» 1911; «Новости Дет. Лит.» 1911-12; «Библиогр. Изв.» 1914; «Сов. Библиогр.» 1933-34; «Библиогр. Ежег.» 1911-14, 1921-24; — Русские писатели XIX-XX ст. изд. 2. М. 1913; изд. 4. М.—Л. 1924 и мн. др.

Владкол=Влад. Петр. **Коломнин**
«Р. Газ.» 1881; — Любовная почта. М. 1878. Ист.: Карц. и Маз., 27

Владная=В. **Владимиров** и Вик. **Арн. Найда**
Ист.: Катал. МОДП 1925, доп. V

Владыкин=Влад. Степ. **Курочкин**
Ист.: Венгеров, Слов., VI, 238 (Н. Бахтин)

Владь=Влад. Ив. **Немирович-Данченко**
«Буд.» 1882-83; «Развл.» 1884, №№ 19, 20

Владя Яблочкина=Влад. Ал-др. **Груши**
«Батум. В.» 1900-х гг. Ист.: Архив Венгерова. У Венгерова в Спис. (I, 217) подп. указ. ошиб. «Влад. Яблочкин»

Вланиский, Я.=Влад. Ник. **Унковский**
«Южн. Край». Ист.: Венгеров, Спис., I, 139

Влас=Влас Мих. **Дорошевич**
«Развл.» 1887

Влас — см. еще **Собственный специальный сумасшедший корреспондент Влас**

Власинька=Влас Мих. **Дорошевич**
«Буд.» 1887, № 44. Ист.: Карц. и Маз., 27

Власов, В.=Влад. Викт. **Шарков**
«Южн. Край» 1910-х гг. Ист.: ibid., 1914, № 12202 (илл. приб.)

Власов, И. — см. **Крестьянин И. Власов**

Власов, Ив.=Ив. Егор. **Лаврентьев**
«Ж. д. Всех». Ист.: Архив Венгерова

Власов-Окский, Н. } Ник. Степ.
Власов-Окский, Н. С. } = **Власов**
«Огонек» 1917; «Земля Советская» 1929; альм. «Поволжье». Самара. 1924; — Песни народных нужд и горя. Н.-Новгород. 1913; Песни безвременья. Тверь. 1917; Песни свободы. Тверь. 1917. Изд. 2. 1919; Шутка дьявола. Стихотворения. № 4. Тверь. 1918; Рубиновое завтра. Стихи. Тверь. 1920; Россия. Стихи. Тверь. 1924. Ист.: Чешихин, 10

Власова, Е.=Евг. Ив. **Фортунато**
Ист.: Весь Петроград на 1916 г.

Влаштин, Е.=Елена Львов. **Владимирова** и Ал-др Петр. **Штейн**
Ленинская стройка. Л. 1930; — Что должен знать рабочий о колдоговорной кампании. Л. 1930. Ист.: Всесоюз. к. п.

Влева, Я. К.=**Яковлева**
«Шут» 1906. Ист.: ИРЛИ. Анаграмма

Влидге, Ал.=Ал-др Ив. **Дельвиг**
Ундина. Волшебная повесть. Сочин. де-ла-Мот-Фуке, пер. Спб. 1831

Влидьге, А.=Ал-др Ив. **Дельвиг**
В альм.: «Царское село». Спб. 1830; «Подснежник» на 1829-1830 гг. Спб. 1829. Ист.: Геннади, Слов., I, 287

Внешкольник=Ал-др Георг. **Коровенко**
В детск. лит-ре. Ист.: сбщ. В. Н. Недзведской со слов автора

Внешний=Ал-др Павл. **Башуцкий**
«Дом. Беседа». Ист.: Архив Венгерова

Внук Кузьмы Пруткова=Ал-др Алсеев. **Соколов**
«Пб. Газ.» 1880-90-х гг. Ист.: «Театр. Мирок» 1892, № 12

Внук поэта=Ник. Евг. **Баратынский**
«Ж. д. Бедных» 1891. Ист.: Карц. и Маз., 28

Внук своего деда=Апол. Апол. **Коринфский**
«Бурелом» 1905; «Заноза» 1906, 1917; «Пламя Свободы» 1917. Ист.: ЭСГ, XI, 648

Внутренний обзиратель=Ник. Ал-др. **Демерт**
«Искра» 1871, №№ 37-40. Ист.: Масанов, I, 129, 152

Внутренний обозреватель=Григ. Зах. **Елисеев**
«Отеч. Зап.» 1876, № 9: О Щапове. Ист.: сбщ. А. Н. Максимов; «Лит. Наследство», т. 53-54, 1949, 536

Внучек=Ал-др Петр. **Андреев**
«Доля Бедняка»; «Остряк». Ист.: сбщ. П. А. Травин

Во, Евгений=Евг. Осип. **Пяткин** (Венский)
«Зритель» 1905, № 15. Ист.: сбщ. Б. Г. Успенского

Вовк=Влад. Ник. **Вентцель**
«Весь Мир» 1916-17. Ист.: сбщ. Л. А. Гринберг со слов автора

Вовк, Ив.=Мих. Абр. **Годкевич**
«Рад. Книга» (Харьков) 1930. Ист.: сбщ. автора

Вовко=Фед. Кондр. **Волков**
Ист.: Венгеров, Спис., I, 145

Вово=В. И. **Токарский**
«Жизнь и Искус.» (Киев). Ист.: «Киев. Мысль» 1909, № 163 (Яр-ич)

Вовчок, Марк=Мария Ал-др. **Маркович**
«Спб. Вед.» 1863; №№ 47-49: Пустяки;—Рассказы из нар. русского быта. М. 1859; На море, Жюля Верна. Пер. Спб. 1876; На пловучем острове. В 2-х час., Жюля Верна. Пер. изд. 5. Спб. 1910; В 80 дней вокруг света, Жюля Верна. Пер. Изд. 7. Спб. 1911; изд 8. 1918 и мн. др.

Вовчок, Марко=Мария Ал-др. **Маркович**
«Р. В.» 1860, № 5; 1861, № 1; «Р. Беседа» 1859, № 3; «Р. Слово» 1859-62; «Отеч. Зап.» 1868-70; 1873, 1875; «Развл.» 1861, № 7; «Соврем.» 1861; «Основа» 1861-62; «Б-ка д. Чт.» 1863; «Очерки» 1863; «Спб. Вед.» 1864-65; «Молва» 1876, «Р. Вед.» 1898-99; «Р. Мысль» 1899, №№ 1-4; «Киев. Стар.» 1902; в сб. «Складчина». Спб. 1874; — Сказки и быль. Спб. 1874 и др. отд. изд. Ист.: «Кн. В.» 1865, № 20, 370; «ДНР» 1877, № 10, 160, Голицын, 163, 168

Вогезский=Вяч. Мих. **Грибовский**
«Неделя». Ист.: Архив Венгерова

Водевиль=Юрий Дм. **Беляев**
«Пб. Газ.» Ист.: Архив Венгерова; «Р. Слово» 1917, № 5

Водилен=**Нелидов**
«Сев. Меркурий» 1831, № 23. Ист.: В. И. Саитов в неопубл. письмах к А. В. Смирнову

Водкин
Водкин, С. =Сераф. М. **Усас**
«Кр. Газ.» 1922; «Кр. Ж. д. Всех» 1923; «Крест. Правда» (Луга) 1924. Ист.: Газ. и кн. мир, I, отд. II, 20 [С. М. Усас-Водкин]

Водкин, Серафим М.=Сераф. М. **Усас**
История государей. Рассказ. Спб. Ист.: ИРЛИ

Водовозова, Е. Н.=Елиз. Ник. **Семевская**
«Голос Мин.» 1923. Ист.: В кн. автора: «На заре жизни и другие воспоминания [М.]. 1934

Водолага, Сергей=Серг. Петр. **Чмелев**
«Кр. Оса» (Харьков) 1924, № 16. Ист.: сбщ. автора

Водолей=Андр. Кирил. **Железнов**
«Минута»; «Сын Отеч.»; «Пб. лист.»; «Эхо» 1880-х гг. Ист.: Гаршин, III, 565

Водохлебов=Дм. Петр. **Сильчевский**
«Нов. Время» 1876-81. Ист.: Архив Быкова

Водочный спиртовой заводчик У. Р. А.=А-др Макс. **Герсон**
«Буд.» 1881, № 19

Водянов=А. **Попов**
«Сов. Пахарь» 1925. Ист.: «Журналист» 1925, № 5, 62

Водяной=Конст. Арс. **Михайлов**
«Стрек.» 1902-05. Ист.: сбщ. автора

Водянский, Ярополк=Ал-др Ив. **Герцен**
«Отеч. Зап.» 1845, № 3: Москвитянин и вселенная. Ист.: Барсуков, VIII, 17-18. Пономарев, 294

Воеводин, Д.=Ал-сей Ив. **Евстигнеев**
Нужен ли колхознику бог. М.—Л. 1931; Осенний сев и задачи безбожников. М.—Л. 1931; Праздник победы. [М. 1931]; Третья большевистская весна и задачи безбожников. М. 1932; Уборочная кампания и борьба с религией. М. 1932. Ист.: Всесоюз. к. п.

Воеводский=Ив. Петр. **Ларионов**
«Сарат. Лист.»; «Сарат. Днев.». Ист.: Соколов, 56

Воеводский, В.=Вас. Вас. **Ивашкин**
Ист.: Катал. ЛОДП, доп. III; Спис. ЛОДП, 8, 15

Военкор Егор=Вильг. Исак. **Гранов**
«Воен. Крокодил» 1925. Ист.: сбщ. автора

Военный=Ник. Фед. фон **Дингельштедт**
Ист.: из Архива Венгерова

Военный=Конст. Мих. **Оберучев**
«Р. Богат.» 1906, № 2: Мимоходом

Вожгальский, А.=Ал-др Леонт. **Скоморохов**
«Твер. Коопер.» 1918; — отд. изд. 1922—1925 гг. Ист.: сбщ. Н. П. Рогожин

Вожев=Серг. Осип. **Цедербаум.** (В. Ежов)
Ист.: Деятели рев. движ., V, в. II, 966. Анаграмма, пс. «В. Ежов»

Вожин, П.=Петр Ник. **Дубенский**
«Нов. Время» 1900-х гг.; «Р. Архив» 1900; «Лет. Р.-Япон. Войны» 1904-05; — Очерки Парижской жизни. Спб. 1904. Ист.: «Слово» 1905, № 139, прил. № 2

Возво=Ник. Вас. **Здобнов**
«Исеть» 1913-14. Ист.: сбщ. автора

Воздвиженский, Н. Д.=Над. Дм. **Заинчковская** (Хвощинская)
«Живоп. Обозр.» 1886, № 11: Новые поэты. Ист.: Пономарев, Наши писательницы, 68; Смирнов, 429

Воземхин=Ив. Ник. **Харламов**
«Моск. Обозр.» 1877, № 29. Ист.: Дилакторский, 61; Смирнов, Уроженцы, I, 150

Вознесенский, Ал.=Ал-др Серг. **Бродский**
«Ж. д. Всех»; «Нов. Жизнь»; «Нов. Сатирикон»; «Одес. Нов.»; «Рампа и Жизнь»; «Свобод. Ж.»; «Солнце России»; «Театр и Искус.»;—Хохот. Пьеса в 4 д. Спб. 1910; Поэты, влюбленные в прозу. Киев. 1910; Драматич. переводы. I. М. 1911; Принцесса Турандот. Китайская трагиком. в 5 д., К. Гоцци. Пер. М. 1912; Актриса Ларина. Пьеса в 5 д. Пг. 1915; Бессмертная казнь. Рассказ. 1917; Ис-

кусство экрана. Киев. 1924; Дикарь. Рассказы. М. 1928; Новое вино, Повесть. М. 1928; Сотая жена. Рассказы. М. 1928. Ист.: сбщ. автора; Архив Венгерова; Венгеров, Спис., I, (XXIII), 83

Вознесенский, И.=Фил. Диомид. **Нефедов**
«Ремесл. Газ.» 1875. Ист.: Смирнов, 429

Вознесенский, И.=Изм. Ив. **Срезневский**
Очерки Трансильвании. Спб. 1849. Ист.: Спис. сочин. и издан. Изм. Ив. Срезневского

Вознесенский, Иван=Фил. Диомид. **Нефедов**
«Развл.» 1868, № 17: Фомин понедельник. Ист.: А. В. Смирнов, Ф. Д. Нефедов, его жизнь и деятельность. Владимир. 1917, 20

Вознесенский, М.=Мих. Лавр. **Кулашкин**
Ист.: Катал. ЛОДП, доп. II; Спис. ЛОДП, 8, 17

Вознесенский. П.=Ник. Степ. **Курочкин**
«Искра» 1859, №№ 27, 32, 47; «Гудок» 1862, № 8. Ист.: Масанов, I, 6, 7, 9, 150; III, 9, 19, Крав. и Мор., 337

Вознесенский, Пр.=Ник. Степ. **Курочкин**
«Искра» 1860, №№ 6, 7, 11. Ист.: Лемке, 40; Масанов, I, 12, 13, 150; III, 14, 19

Возутрак=**Картузов**
«Автон. Якутия» 1931. Ист.: Грибановский, ч. II, в. I, 84. Анаграмма

Воинов=В. **Львов** (Кузьма Теркин)
«Пг. Правда» 1921, № 149: Посмертное стих. тов. Воинова. Ист.: «Кр. Лет.» 1928, № 1 (25), 224

Воинов=Анат. Вас. **Луначарский**
«В. Жизни» 1906-07; «Нев. Сб.» 1906, кн. I; «Раб. ежег.» 1901, кн. I; «Лит. распад.» 1908, кн. 1; «Наша Заря» 1910; «Вперед» 1911, № 1; «Борьба» 1914; «Вперед» (Женева) 1915-17; в сб: «Очерки реалистич. мировоззрения». Спб. 1904, кн. 1; «Вперед». Сб. статей по очередным вопросам. 1910, июль... и др. Ист.: Ленин, Соч., изд. 3, XIV, 416, 550

Воинов, А.=Анат. Вас. **Луначарский.** Ист.: Толстой, LVI, 554

Воинов, В.=Анат. Вас. **Луначарский**
«Вперед» 1904-05;—Как петербургские рабочие к царю ходили. Женева. 1905. Ист.: С.-д. изд., в. I, 18, 54, 56

Воинов, К.=Ник. Ник. **Новиков**
«Дон. Речь»; «Киев. Откл.»; «Р. Слово»; «Юг»; «Южн. Обозр.» 1900-х гг. Ист.: сбщ. автор; Архив Венгерова; «Изв. Вольфа» 1904, № 8 (9), 103

Воинов, К. Н.=Ник. Ник. **Новиков**
«Дон. Речь»; «Киев. Откл.»; «Юг»; «Южн. Обозр.» 1900-х гг.; — Прелюдии. Одесса. 1902; Огоньки. 1903; Недосказанные рассказы. 1903. Ист.: сбщ. автор; «Кн. Лет.» 1910, 17521; 1912, 3680

Воинова, А. | **Воинова, А. И.** = Ал-дра Ив. **Дандурова**
Получка. Ком. в 2 д. и 3 карт. М. 1928; изд. 3. 1930; Самоцветы. Роман. М.—Л. 1930

Воинова-Дандурова, А.=Ал-дра Ив. **Дандурова**
Записки курсистки. М. 1913

Воинова (Сант-Элли), А.=Ал-дра Ив. **Дандурова**
Акулина Петровна. Ком. в 4 д. М. 1926; Совбарышня Нина. Ком. в 4 д. М. 1926, Золотое дно. Ком. в 3 д. и 4 карт. М. 1927. Ист.: Катал. МОДП 1925, доп. IV, 1, 15

Воинственный=Петр Дав. **Блинов**
Ист.: Венгеров, Источн. I, 257; Р. деятели, II, 574

Войнагорский, В. Ф.=Генрих-Вильгельм **Турахт Герстенберг**
Ист.: Бенешевич 1913, 633

Вокадуч, В-м=Ал-др Ив. **Тиняков**
«Кр. Балт. Флот» 1922. Ист.: ИРЛИ

Вокамис=**Симаков**
«Юн. Прол. Урала» 1924. Ист.: «Кр. Библиот.» 1925, № 1, 110. Анаграмма

Вокасур, М.=М. **Русаков**
«Сев. Край» 1905, № 1: Из боевых картинок. Анаграмма

Во-Ки-Вон=**Новикова**
«Парус» 1905

Вокиндем, Г.=Г. **Медников**
«Пг. Правда» 1924

Воклещ, Н.=Н. Д. **Щелков**
«Весельчак» 1858-59; — Похождения мазурика. Спб. 1862. Ист.: «Весельч.» 1859, № 5, 50

Вокнечвас, И.=Ив. **Савченко**
«Киевл.» 1875. Ист.: Пономарев, 284

Вокнечвас, И.=Ив. **Савченко**
«Живоп. Россия» 1901, № 34

Вокорамус, Леонид=Л-нид Эм. **Сумароков**
Ист.: Катал. МОДП, 57, 230

Вокрег, Ник. | **Вокрег, Николай** = Ник. Перф. **Грековков**
«Лит. Газ.» 1845

Вокуж, Алиахим=Мих. Мих. **Жуков**
«Всякая Всячина» 1769. Ист.: «Библиогр. Зап.» 1861, № 4, 101 (Дм. Кобеко)

Вокуж, К.=К. **Жуков**
«Артист и Сцена» 1911

Вокур, Ник.=Ник. **Куров**
«Ран. Утро» 1908, № 212

Вокус, Н.=Д. Ф. **Суковкин**
Ист.: Спис. изд. 1888, 35

Вокьлорок=**Корольков**
«Шут» 1907

Вокялвеш, С.=С. **Шевляков**
«Жизнь и Суд» 1911. Ист.: ИРЛИ

Вокянзоп, М.=Дм. Мих. **Позняков**
«Искра» 1865, № 23; 1866, № 25. Ист.: Архив Венгерова. У Пономарева (284), Карц. и Маз. (29) прип. М. Позднякову

Волбухин — см. **Семпядей Волбухин**

Волгарев=Ив. Вас. **Липаев**
Статьи по музыке и рассказы. Ист.: Соколов, Саратовцы, 274

Волгарев, Николай=Ник. Евг. **Иваньшин**
Забавное приключение. В 1 д. М. 1913 (совм. с С. А.). Ист.: Катал. ЛОДП, 102, 357

Волгарь=Степ. Степ. **Данилов**
«Просвещение» 1913, № 7-8. Ист.: сбщ. Б. П. Козьмин

Волгарь=Ал-др Григ. **Зверев**
Беллетристика

Волгарь=Петр Ал-сеев. **Оленин**
Пьесы. Ист.: ИРЛИ

Волгарь, Н.=Нина Викт. **Парфенова**
В сб. «Жизнь и грезы». Владимир 1921. Ист.: сбщ. Л. С. Богданов

Волгарь, Пав.=Пав. И. **Армянинов**
«Свисток» 1912, № 20. Ист.: ibid. №№ 18 и 20 (в отв. редакции)

Волгарь, Петр=Петр Ал-сеев. **Оленин**
Стихи в изд. 1900-х гг. Ист.: «Р. Слово» 1909, № 262 (в ст.: Юбилей В. Н. Трубина)

Волгин=Ник. Ал-др. **Добролюбов**
«Соврем.» 1858, № 9. Ист.: Сочинения, т. IV, изд. 6, 671

Волгин=Ал-др Ник. **Иволгин**
«Лит. Б-ка» 1867, стих. «Альпийский стрелок». Ист.: перепеч. в кн. автора, изд. под пс. Александр Волгин (Чижик): Смешные песни, с. 64-65

Волгин=Илья Ал-сеев. **Тимофеев**
Ист.: Катал. ЛОДП, доп. IV

Волгин, А.=А. **Аршавский**
Ист.: «Кн. Лет.» 1917, № 36, 7901

Волгин, А.=Ал-др Ал-сеев. **Богданов**
Ист.: «Кр. Новь» 1927, кн. II, 230

Волгин, А.=Ал-др Ник. **Иволгин**
«Искра» 1867-68, 1870; «Развл.» 1867-68. Ист.: Быков, 363. Масанов, I. 150; II, 75

Волгин, А.=Ал-др Андр. **Кулаков**
«Осколки» 1892-94

Волгин, А.=Ал-сей Мих. **Пазухин**
«Моск. Лист.» 1880-х гг. Ист.: Карц. и Маз., 29

Волгин, А.=Георг. Валент. **Плеханов**
Обоснование народничества в трудах господина Воронцова (В. В.). Спб. 1896 Ист.: ЭСБ, II, 422

Волгин, А. М.=А. М. **Волконский**
Об армии. Спб. 1909. Ист.: из Архива Венгерова

Волгин, (Чижик), Александр=Ал-др Ник. **Иволгин**
Смешные песни. Спб. 1868. Ист.: Карц. и Маз., 29

Волгин, Алексей=Ал-сей Ал-сеев. **Ходнев**
«Буд.» 1883, № 35. Ист.: Карц. и Маз., 29

Волгин, Афанасий=Ал-др Адр. **Петров**
Ист.: Архив Венгерова

Волгин, Борис=Бор. Арк. **Назаров**
Ист.: Катал. МОДП 1925, доп. V

Волгин, В.=В. С. **Благовещенский**
Психопаты. Куплеты. Спб. 1885. Ист.: Карц. и Маз., 29

Волгин, Е.=Евг. Ив. **Вашков**
«Родн. Слово»; «Друг Детей»; «Светлячек»; «Пут. Огонек» 1910-х гг.;—Среди чужих. Повесть... Ист.: сбщ. автор

Волгин, И.=Ив. Андр. **Вашков**
«Моск. Лист.» 1880-х гг. Ист.: сбщ. сын автора, Е. И. Вашков

Волгин, И.=Юлий Мих. **Зубов**
На юг!!! 1881-1890. Спб. 1890. Ист.: Дилакторский, 61

Волгин, И. Ф.=Ив. Фед. **Брусенцов**
Ист.: Катал. МОДП 1917, доп. II, 1, 2, 4-6, 9

Волгин, Илья=Илья Ал-сеев. **Тимофеев**
Ист.: Спис. ЛОДП, 8

Волгин, Н.=Влад. Дм. **Бонч-Бруевич**
«Раб. Правда» 1913, № 1

Волгин, Н.=Фил. Диомид. **Нефедов**
Ист.: Подпись найдена Л. С. Богдановым под оригиналами автора

Волгин, Н.=Ник. Ник. **Окулов** (Тамарин)
Ист.: Архив Венгерова

Волгин, Николай=Влад. Дм. **Бонч-Бруевич**
«Раб. Правда» 1913, № 6

Волгин, Сергей=Степ. Дм. **Долгополов**
Ист.: ССП, 81

Волгин, Ф.=Фавст Серг. **Груздев**
Амур. Природа и люди Амурского края. Спб. 1896. Ист.: Венгеров, Спис., I, 216

Волгин-Киглов, В. С.=В. С. **Волгин**
За родину. (Женщина-варвар). М. 1914-15

Волгина, О.=Анна Ильин. **Елизарова-Ульянова**
«Работница» 1914

Волгонский, П.=Л-нид Фед. **де Роберти**
«Соврем.» 1860, № 1. Ист.: «Лит. Наследство», т. 53-54, 1949, 473

Волев=Вас. Мих. **Сироткин**
Ист.: сбщ. Н. Н. Столов

Волжанин=Моисей Як. **Бахрах**

Волжанин=М. Вл. **Лебединский**
«Р. Речь» 1906

Волжанин=Генн. Мих. **Розов**
Сектанты на Урале. Свердловск. 1928 (совм. с И. Щепкиным). Ист.: Всесоюз. к. п.

Волжанин, А.=Ал-др Ал-др. **Чиколини**
Как вести спорные земельные дела. М. 1923. Ист.: «Кн. Лет.» 1924, 743

Волжанин, А.=Ал-др Степ. **Яковлев**
«Утро России»; «Утро Юга» 1914-15. Ист.: сбщ. А. С. Лазарев со слов автора

Волжанин, Александр=Ал-др А. **Болодурин**
Ист.: «Кн. Лет.» 1922, 1365

Волжанин, В.=В. **Алферов**
В средне-волж. изд. 1920-30-х гг. Ист.. «Ж. Лет.» 1933, № 17, 124

Волжанин, О.=Осип Ал-др. **Израэльсон**
«Р. Слово» 1904; «Столич. Молва» 1909; «Кинематограф» 1910-х гг.; «Ж. Ж.» 1915; «В. Лит.» 1919-20; — Дуняшин грех. Рассказ. М. 1903; Рассказы. М. 1903 и др. Ист.: Масанов, Чеховиана, I, 99, 102; Архив «Р. Слова»

Волжанин, Осип=Осип Ал-др. **Израэльсон**
«Ж. д. Женщин» 1915; «Театр и Искус.» 1915; «В. Лит.» 1919-21; — Рассказы. М. 1912 и 1913; Сумрак. Рассказы. 2 тт. М. 1912. Ист.: Архив Венгерова; Чешихин, 19

Волжанов, Д.=Дм. Ник. **Садовников**
«Искусство» 1880-х гг. Ист.: «Ист. В.» 1884, № 2, 456; № 5, 459; 1910, № 7, 97-98. В БЭ (XVI, 736) и ЭСБ (XXVIII, 55) подпись показ. неверно: «Д. Волжанин»

Волжанский, З.=З. П. **Кржижановская**
«Волна» 1906. Ист.: Ленин, Соч., изд. 3, I, 510

Волженин, В.=Влад. Моис. **Некрасов**
Ист.: Катал. МОДП 1929, доп. IV, 10

Волженин, Мих.=Моисей Як. **Бахрах**
Ист.: Катал. МОДП 1924, доп. VI

Волженин, Р.=Влад. Моис. **Некрасов**
Необычайные приключения товарища Чумички. Л. 1924; Пионеры. Л. 1925;

изд. 2. 1926; О мужицкой темной вере, колдуне и пионере. Л. [1926]; Рассказы. [Л. 1926]; Бешеная собака. Л. 1927; В точку. Л. 1926; Пощечина. Л. 1928; Сказ об октябре. Л. 1928; Зеленя. Пьеса в 3 акт. и 11 картинах. Л.-М. 1929; Майский жук. Первомайская шутка в 1 д. М.-Л. 1929; Портретное сходство. Л. 1929; Рассвет (Февральские дни). М.-Л. 1929; Сполохи. Пьеса в 4 актах. М.-Л. 1929; Четыре урожая. Представл. в 4 карт. Л.-М. 1929; изд. 2. 1930; Западня (Отец Караулов). Пьеса в 6 карт. М.-Л. 1930; Чудное племя. Пьеса в 5 карт. М.-Л. 1930; Фриц и Федор. Пьеса в 4 карт. Л.-М. 1930; Старший механик. Пьеса в 3 карт. Л.-М. 1931 и в период. изд. Ист.: Катал. МОДП 1924, доп. V

Волженин, Ром.=Влад. Моис. **Некрасов** «Кр. Газ.» 1922-23; «Кр. Ворон» 1922

Волженский, П.=**Денисов и Уманов** «Р. Дело» 1887, №№ 19-22. Ист.: РБС, X, 247

Волжин, Борис=Влад. Петр. **Бурнашев** «Сев. Пчела» 1835; «Ж. Мануф. и Торг.» 1837; «Ж. Общепол. Свед.» 1837; — Деревенский староста Мирон Иванов. Спб. 1839; Картина энциклопедического и образцового хозяйства в селе «Красный Кут». Спб. 1839; Энциклопедия молодой русской хозяйки. Спб. 1842; Энциклопедия русской опытной городской и сельской хозяйки. Спб. 1842; Беседы Петербургского жителя в Удельном земледельческом училище о сельском хозяйстве. Спб. 1845. Ист: Ольхин; Лебед. и Бурн., 736

Волжин, Н.=Ник. Петр. **Ашешов** «Ниж. Лист.»; «Самар. Газ.» 1890-х гг. Ист.: Венгеров, Слов., VI, 369 (автор)

Волжский=Ал-др Ал-сеев. **Богданов** «Кам.-Волж. Речь» 1908-09; «Волж. Утро». Ист.: Архив Венгерова

Волжский=Ал-др Серг. **Глинка** «Науч. Обозр.»; «Самар. Газ.»; «Самар. Курьер»; «Вопр. Филос. и Психол.»; «Ж. д. Всех» 1903, № 12; 1904, № 5; «Мир Божий» 1903-05; «Р. Вед.» 1903, № 209; «Р. Богат.» 1904, №№ 1, 2; «Вопр. Жизни» 1904, 1915; «Моск. Ежен.» 1906; «Образование» 1904; «Р. Мысль» 1907-13; «Век» 1907; «Жив. Жизнь» 1907;—Два очерка об Успенском и Достоевском. Спб. 1902; Очерки о Чехове. Спб. 1903; Из мира литературных исканий. Спб. 1906; Ф. М. Достоевский. Жизнь и проповедь. М. 1906. Ист.: БЭ, XXI, 183; Мац., 476

Волжский=Конст. Ник. **Евреинов** «Яросл. Губ. Вед.» 1887, № 86. Ист.: Огурцов, 421

Волжский=В. А. **Кузнецов** «Сарат. Дневн.» Ист.: Соколов, 56

Волжский=Ник. Ник. **Окулов** (Тамарин) Ист.: Архив Венгерова

Волжский=Петр Ал-сеев. **Оленин** «Р. Слово» 1906, № 8. Ист.: Архив «Р. Слова»

Волжский=К. **Патушин** «Автон. Якутия» 1931. Ист.: «Журналист» 1932, № 27, 8

Волжский=Степ. Степ. **Семенов** Ист.: ЭСГ, XI, 699

Волжский=Лев Ник. **Урванцов** Ист.: Архив Венгерова

Волжский, А.=Ал-др Андр. **Белозеров** Ист.: сбщ. И. А. Назаров

Волжский, А.=Ал-др Ал-сеев. **Богданов** «Вел. Океан»; «Дальневост. Обозр.» и др. владивост. газ. Ист.: «Прол. Рев.» 1923, № 5 (17), 390-92

Волжский, А.=Ал-др Серг. **Глинка** «Самар. Газ.»; «Самар. Курьер»; «Ж. д. Всех» начала 1900-х гг. Ист.: Слов. ОЛРС, 68

Волжский, А.=Ал-сей Павл. **Зозуля** Антипка звонарь. Рассказы. М. 1924; Селькор. Повесть. М.-Л. 1925; Сивуха. М. 1925; Сподобился. Сб. рассказов. Свердловск. 1926; Свадебная вечеринка. М.-Л. 1927; В половодье. М. 1928

Волжский, А.=Ал-др Из. **Лазарев** «Раб. Химик» 1924-25. Ист.: Вся Москва на 1925 г., отд. II, 526

Волжский, А. А.=Ал-др Ал-сеев. **Богданов** «Пролетарий» 1907. Ист.: «Кр. Новь» 1927, кн. II (автор)

Волжский, А. С.=Ал-др Серг. **Глинка** «Критич. Обозр.» 1907

Волжский, Алексей=Ал-сей Павл. **Зозуля** «Крокодил» 1923, № 42;—Бытовое. Рассказы. М. 1924; Дурман. Рассказы. М.-Л. 1924; За власть советов. 1) Депутат. 2) Зеленые. М. 1924; К новой жизни. Рассказы. М. 1924; Опиум. Сб. рассказов. М.-Л. 1924; Деревенские очерки. М.-Л. 1925; Мужичье сердце. Рассказы. М.-Л. 1926; Новая борозда. Очерк. М. 1926; Рождественская вечеринка. Сб. материалов для проведения красной комсомольской вечеринки. М.-Л. 1926; Чека. Рассказ. М. 1929; Щелчком по носу. М. 1931

Волжский, Иван=Ив. Парф. **Горизонтов** «Сарат. Дневн.» Ист.: Соколов, 57

Волжский, К.=К. **Патушин** В сарат. изд. 1920-х гг. Ист.: «Сов. Краевед.» 1932

Волжский, Марк=Марк Моис. **Венгеров** «Приазов. Край»; «Р. Слово»; «Утро России» 1900-х гг. Ист.: Венгеров, Спис., I, 143

Волжский, Павел=Пав. Павл. **Вейнберг** «Пб. Газ.» 1910. Ист.: ИРЛИ

Волжский, С.=Степ. Степ. **Семенов** «Нов. Русь» 1910; «Своб. Худож.» 1913; «Своб. Ж.» 1914; «Учитель». Ист.: «Своб. Худож.» 1912, № 3 и в др.

Волжский, Ю.=Иос. Каз. **Стефанский** «Наша Газ.» Ист.: Театр. и музык. справочник на 1929 г. по СССР. М.-Л. 1929, 122

Волжский-Кречетов, Ал.=Ал-сей Павл. **Зозуля** «Лапоть» 1925

Волжский странник= Георг. Петр. **Демьянов** «Ниж. Губ. Вед.» 1890-х гг. Ист.: Чешихин, в. I, 14

Волжский странник (псевдоним)=Георг. Петр. **Демьянов**
Волжская библиотека. Вып. I, Н.-Новгород [1899]

Волин=Всев. Мих. **Эйхенбаум**
«Голос Труда» 1917-18. Ист.: ИРЛИ

Волин, А.=Як. Лаз. **Юделевский** (Ю. Делевский)
«Рев. Мысль» 1908;— Сила в объединении. Киев. [1906]. Ист.: Ленин, Соч., изд. 3, XII, 432, 491; XIV, 489

Волин, Бор.=Бор. Мих. **Фрадкин**
«Раб. Москва» 1922; «Соврем.» 1923; «На Лит. Посту» 1926 и отд. изд.

Волин, Борис=Бор. Мих. **Фрадкин**
«Раб. Москва» 1922

Волин, В.=В. Г. **Шмерлинг**
Моск. газ. 1907-08; «Веч. Заря»; «Понедельник» 1917; «Труд» 1917 и др. Ист.: «Труд» 1917, № 113 (спис. сотр.)

Волин, В.=Всев. Мих. **Эйхенбаум**
«Молот» 1910-х гг.; «Голос Труда» (Нью-Йорк); «Голос Труда» (Ленинград); «Набат» 1920-х гг. Ист.: «Р. Книга» 1921, № 4, 24; Ильинский 1917, 40

Волин, Ив.=Ив. Ив. **Зачесов**
«Вестник» 1888-89; «Звезда»; «Родина» и в лит. сборн. издав. М. Л. Леоновым Ист.: «Ран. Утро» 1910, № 44; «Утро России» 1910, № 114 (81); Белоусов, 115

Волинад, Николай=Ник. **Данилов**
Очин. Повесть. Спб. 1830. Ист.: «Библиогр. Зап.» 1861, № 4, 101 (Дм. Кобеко)

Волинадо=Андр. Дм. **Данилов**
«Развл.» 1862. Ист.: Пономарев, 284 [показ. ошиб. «Волинардо»]

Волинадо=Дм. Ив. **Писарев** и Андр. Дм. **Данилов**
«Развл.» 1861, №№ 20-30: Свежие силы. Роман. [Первое лит. произведение Д. И. Писарева, переработанное дядей писателя, А. Д. Даниловым] Ист.: «Развл.» 1908, № 1

Волифор, Вл.=Влад. Конст. **Анфилов**
«Спорт»; «Велосипед» и др. Ист.: Архив Венгерова

Волк=Арк. Тим. **Аверченко**
«Сатирикон» 1910-х гг.; «Нов. Сатирикон» 1913-16 Ист.: Архив Венгерова

Волк=М. А. **Волков**
«Печатник» 1906

Волк=Ник. Фед. **Насимович**

Волк, А.=Ал-др Ильич **Швецов**
«Кооп. Жизнь» 1926-29

Волк, В.=Арк. Тим. **Аверченко**
«Сатирикон» 1911. Ист.: ИРЛИ

Волк, Н.=Ник. Ив. **Волков**
«Удаль» 1907. Ист.: сбщ. автор

Волков=Н. М. **Глаголев**
Ист.: ИРЛИ

Волков=Ник. Гавр. **Чернышевский**
«Соврем». 1861, № 5. Ист.: Чернышевская-Быстрова, 105

Волковъ, А.=Бор. Вас. **Авилов**
«Правда» 1912

Волков, Б.=Бор. Вас. **Авилов**
«Казарма» 1906-07. Ист.: «Казарма», 7, 205

Волков, Н.=Ник. Сем. **Зезюлинский**
«Р. Вед.» 1910-х гг. Ист.: Деятели рев. движ., V, в. II, 941

Волков, Н.=Ив. Ив. **Майнов**
«Былое» 1906, № 2; «Былое» [заруб., изд. 1900-1904], в. II. Ист.: Народная воля в документах и воспоминаниях. М. 1930, 157

Волков, Сергей=Серг. Викт. **Кривуша**
Ист.: Спис. МОДП, 18, 48

Волков-Каржанский, Н.=Ник. Сем. **Зезюлинский**
«Р. Вед.» 1912, № 69

Волкова, М. | **Волкова, Мария**=Мария Фед. **Щелканова**
«Пламя»; «Грядущее»; «Вят. Правда»; «Мол. Гвардия» и др. Ист.: сбщ. автор

Волкова-Щелканова, М.=Мария Фед. **Щелканова**
«Мол. Гвардия». Ист.: сбщ. автор

Волкович А. Н.=Анна Ник. **Величковская**
«Заря» 1905; — Брачный вопрос как детский вопрос. Спб. 1908; Но то был сон!.. Спб. 1908; Бога ищут. (Из судебной хроники). Спб. 1909. Ист.: «Заря» 1905, № 386 (спис. сотр.)

Волкович-Вель | **Волкович-Вель, А. Н.**=Анна Ник. **Величковская**
«Нива» 1905, № 43; «Родина» 1907 и др. изд.;—Анчар (из переписки одного гимназиста). Спб. 1913. Ист.: Катал. МОДП 1918, доп. IV, 1, 24,

Волконский, Александр=Ал-др Осип. **Волк**
Ист.: Катал. МОДП, 259, 357

Волконский, М.—см. **Кн. М. Н. Волконский**

Волконский, Н.=Влад. Ал-др. **Анзимиров**
Ист.: Архив Венгерова

Волна=Ал-др Андр. **Кулаков**
«Волга»; «Сарат. Лист.» Ист.: Соколов, 56

Волна=Болес. Мих. **Маркевич**
«Голос» 1870-х гг. Ист.: Быков, 363

Волнин, П.=Бор. Вас. **Титлинов**
«Речь» 1911-12. Ист.: Архив Венгерова

Волнинский=Гордий Лавр. **Преображенский**
«Дубинушка» (Рыбинск) 1906. Ист.: сбщ. А. Е. Ноздрин

Волнистый, Ю.=Фед. Ал-сеев. **Зиновьев**
«Сев. Цветок» 1861; «Сын Отеч.» 1860-х гг. Ист.: Быков, 363

Воло=Влад. Ал-др. **Анзимиров**
Ист.: Архив Венгерова

Воловой, Николай=Ник. Дм. **Телешов**
«Лист. Спорта» 1892, №№ 86, 87: Петух. Ист.: сбщ. автора

Вологдин | **Вологдин, П.**=Пав. Влад. **Засодимский**
«Отеч. Зап.» 1874; «Молва» 1876; «Слово» 1878-80; «Дет. Чт.» 1879; «Р. Богат.» 1881, №№ 3, 10; «Наблюд.» 1883-86; «Новь» 1883-86; — Хроника села Смурина. Спб. 1875. Ист.: «Р. Богат.» 1881, № 12; 1882, №№ 1, 3, 5-6 (спис. сотр.); Быков, 363

Вологжанин=Пав. Влад. **Засодимский**
«Дело» 1869, № 11: Непроизводит. силы. Ист.: сбщ. М. М. Клевенский по материалам архива автора. В «Голосе Мин.» 1915, XI, 254 пс. приписан Н. В. Шелгунову

Вологжанин=Вас. Вас. **Розанов**
«Утро России» 1916, № 23. Ист.: Цветков

Вологжанин=Ив. Конст. **Степановский**
Ист.: ИРЛИ

Вологодский=С. **Марков**
«Сиб. огни» 1920-х гг. Ист.: ibid. 1927, № 2

Вологодский, А.=Ал-др. Вас. **Круглов**
«Задуш. Слово». Ист.: из Архива Венгерова

Вологодский, П.=П. С. **Новожилов**
«Связь» 1924 и др. Ист.: Газ. и кн. мир, I, отд. II, 87

Володарский, В.=Моисей Марк. **Гольдштейн**
«Новый Мир» (Нью Йорк) 1913-14; «Рабоч. и Солдат»; «Пролетарий» 1917; «Кр. Газ.» 1918-20-х гг.; — Речи. (К товарищам агитаторам). Пг. 1919. Ист.: «Пролетарий» 1917, № 4 (Наш список кандидатов в Центр. гор. думу)

Володарский, С.=**Лобанов**
«Коммуна» (Калуга); «Корабль» 1920-х гг. и др. Ист.: сбщ. Д. И. Малинин

Володарь=Влад. Андр. **Новиков**
В самар. журн.: стихи. Ист.: сбщ. Е. И. Шведер

Володин, В.=Влад. Влад. **Барятинский**
«Спб. Вед.» 1896, янв. — апр. Ист.: Слов. сцен. деят., II, 4

Володин, В. В.=Влад. Влад. **Барятинский**
На закате. Драма в 3 д. Спб. 1894. Ист.: ИРЛИ

Володов, Юрий=Влад. Ал-др. **Юрковский**
Ист.: Катал. ЛОДП, доп.

Володюша=Влад. Зах. **Швейцер**
«Урал. Жизнь» 1906. Ист.: «Сов. Азия» 1928, №№ 5-6 (23-24), 161

Володя Маленький=Влад. Ал-др. **Брендер**
«Самар. Газ.» 1900-х гг. Ист.: сбщ. автор

Володя Подснежников=Викт. Петр. **Буренин**
«Зритель» 1863. Ист.: Венгеров, Слов., VI, 238 (Н. Бахтин)

Володя С.=Влад. Ал-др. **Соколов**
«Буд.» 1890

Волоколамский=Евг. Эд. **Сно**
«Юмор. Альм.» 1908

Волоколамский, О.=Ал-др Петр. **Пятковский**
«Неделя» 1868-69. Ист.: Быков, 363

Волокос, А.=Ал-др Ал-сеев. **Соколов**
«Пб. Лист.»; «Сын Отеч.» 1887-88; «Стрек.» 1898-99. Ист.: Быков, 363

Волонтер=Мих. Лаз. **Вельтман**
«Искра» 1905, №№ 87, 94, 102; — Русско-японская война. Причины, ход и последствия (Год войны). Женева. 1905; Русско-японская война (Причины, ход и последствия). Спб. 1905; Вооружение народа и вооружение против народа. Изд. 2, дополн. Вена. 1912. Ист.: Архив Венгерова

Волонтер (М. Павлович)=Мих. Лаз. **Вельтман**
Регулярная армия или народная милиция. Киев, 1907. Ист.: Архив Венгерова

Волонтер (Мих. Павлович)=Мих. Лаз. **Вельтман**
«Образование» 1907. Ист.: ИРЛИ

Волотова=Нат. Георг. **Семенова**
Ист.: Катал. МОДП 1927, доп. I

Волосожар=Серг. Ал-др. **Ефремов**
Ист.: Тулуб, 9

Волотовский, М.=М. **Орловский**
«Нива» 1879-80. Ист.: Ред. «Нивы»

Волохов, М.=Мих. Конст. **Первухин**
«Прир. и Люди»; «Вокруг Света» 1906-10; — Рабочий день. Спб. 1906 и др. Ист.: ЭСГ, XI, 684

Волохов, М.=Марк Григ. **Ярон**
«Буд.» 1883, № 26

Волохов, Марк=**Бауман**
«Иркут. Жизнь» 1910-х гг. Ист.: «Прол. Рев.» 1925, 3 (38), 178

Волохов, Марк=Мих. Конст. **Первухин**
«Прир. и Люди» 1909-10

Волохов, Марк=Марк Ник. **Синкель**
«Букет» 1906; «Фискал» 1906 и др. Ист.: Архив Венгерова

Волохов, Марк=Марк Григ. **Ярон**
«Буд.» 1882, №№ 43, 47; 1883, №№ 2, 3, 4, 6, 17, 27; «Ж. д. Всех» 1904; — Шик, грация, красота кхита-та. Одесса. 1902; Дневник кокоток, очаровательных красоток... Одесса. 1903; Эмансипация женщин и свободная любовь. Спб. 1906. Ист.: Карц. и Маз., 29

Волохонцев, Н.=Ник. Степ. **Курочкин**
«Искра» 1864, №№ 47-49. Ист.: Масанов, I, 65, 150

Волоцкая, Е.=Е. А. **Фальк**
«Сев. Край» 1904-05. Ист.: Огурцов, 284

Волошин, М.
Волошин, Макс
Волошин, Максимилиан
=Максимил. Ал-др **Кириенко-Волошин**
«Аполлон» 1904, 1916; «Весы» 1904-05, «Русь» 1904; «Вольница» 1906; «Остров» 1907; «Перевал» 1907; «Р. Мысль» 1907, 1915; «Рампа и Жизнь» 1907; «Р. Молва» 1913; «Бирж. Вед.» 1915; «Власть Народа» 1917; «Россия» 1924; в сб. «В борьбе». Спб. 1906; — Иверни (Избранные стихи). М. 1918; Верхарн. Судьба. Творчество. Переводы. М. 1919. Ист.: «Р. Вед.» 1906, № 247 (спис. сотр. ж. «Перевал»)

Волошин, С.=Степ. Дм. **Нос**
«Основа» 1861, № 6. Ист.: «Киев. Стар.» 1891, № 9, 363

Волунин
Волунин, Мемнон
=Степ. Петр. Жихарев
«Сев. Пчела» 1841; «Ж. Коннозав. и Охоты» 1842. Ист.: В кн. автора: Записки современника. М. 1934, 25

Волховской, И.=Ив. Петр. **Фадеев**
Ист.: Архив Венгерова; «Кн. Лет.» 1915, 25331

Волчанецкая, Е.=Екат. Дм. **Ровинская**
«Ж. д. Всех» 1902; «Творчество»; «Кр. Новь»; в сб. «Лирика». Ист.: «Кн. Лет.» 1923, № 1, 20

Волшебник=Конст. Серг. **Аксаков**
«Моск. Наблюд.»; «Телескоп»; «Молва» 1830-х гг. Ист.: Шест.

Волынец=Мих. Петр. **Драгоманов**
«Спб. Вед.» 1867, №№ 267, 273, 305. Ист.: Тарнавский, 194

Волынец, А.=Алекс. П. **Липранди**
«Вилен. В.»; «Киев. Слово»; «Южн.

Край» 1880-х гг.; «Р. В.» 1890-х гг.; «Р. Обозр.» 1894; «Р. Беседа» 1895, № 6; «Киев. Стар.» 1896-98; «Р. Слово» 1896; «Моск. Вед.» 1897, 1899, 1915; «Киевл.» 1900-х гг.; «Церк. В.» 1907-12; «Приход. Лист.» 1915-16; Наставл. и утеш. в св. вере христиан 1916; Новые открытия в области древне-волынского бытописания. Киев. 1896. Ист.: Спис. изд. 1890, 153; 1892, 84; 1893, 55; 1895, 142, 312

Волынский, А. }
Волынский, А. Л. } = Аким Львов. **Флексер**
«Восход» 1885-89; «Нед. Хр. Восхода» 1885-88. «Сев. В.» 1889-98; «Бирж. Вед.» 1911-15, 1917; «Синий Ж.» 1912; «День» 1913; «Аргус» 1915; «Утро России» 1916; «Ж. Искус.» 1922-24 и мн. др. и отд. изд. Ист.: Карц. и Маз., 29

Волынский, В. Я. = Викт. Як. **Рабинович**
Ист.: «Изв. ВЦИК» 1934, № 86 (5334), 4, (изв. о смерти)

Волынский, Е. = Евг. Ант. **Вернер**
«Вокруг Света» 1888-91. Ист.: Карц. и Маз., 29

Волынский, Н. Г. = Ольга Петр. **Косач**
Ист.: «Ист. В.» 1883, № 7, 101; ЛЭ IX, 453

Волынский дачник = Ник. Ив. **Пастухов**
«Буд.» 1873, № 30

Волынский отшельник = Ник. Ив. **Пастухов**
«Буд.» 1878, № 31. Ист.: Быков, 363

Волынский пустынник = Ник. Ив. **Пастухов**
«Буд.» 1878, № 29. Ист.: Масанов, III, 142

Волынцев, М. = Мих. Ник. **Брошель**
Ист.: Катал. МОДП, 338

Волынцевский = Петр Егор. **Зайцев**
«Твер. Колотушка» 1909. Ист.: сбщ. И. А. Назаров

Волынцов, Дмитрий В. = Дм. Ив. **Вельяшев-Волынцов**
Примирившиеся неприятели. Драма в 3 д. Пер. с фр. М. 1787. Ист.: Катал. Спб. ун.; I, 538

Волынянин = Вас. **Абрамович**
«День» 1862-65. Ист.: Н. Платонова, Кохановская (Н. С. Соханская). Спб. 1909, 177

Воль, О. = Ассир Лаз. **Воль**
«Вилен. В.» Ист.: ЕЭ, V, 746

Вольга Степанович = Матв. Львов. **Горшков**
Ист.: Архив Венгерова

Вольд = Влад. Максимил. **Арнольд**
«Жен. Жизнь» 1915. Ист.: ИРЛИ

Вольде = Влад. Осип. **Цедербаум** (Левицкий)
Ист.: Деятели рев. движ., V, в. II, 970

Вольдемар = Влад. Ал-др. **Соколов**
«Буд.» 1886-90; «Развл.» 1887. Ист.: Карц. и Маз., 29

Вольдемар Валентиночкин = Влад. Ал-сеев. **Прохоров**
«Нов. Дня» 1880-х гг. Ист.: Карц. и Маз., 29

Вольдемар Велосипедов = Влад. Ал-сеев. **Гиляровский**
«Развл.» 1884-85. Ист.: сбщ. автор

Вольдемар де Эль — см. **Маркиз Вольдемар де Эль**

Вольдемар де-Макогон = Влад. Осип. **Михневич**
«Буд.» 1876-79; «Стрек.» 1879. Ист.: «Буд.» 1878, № 46

Вольдемар Додо = Влад. Ал-др. **Довгялло**
«Нов. Дня» 1880-х гг. Ист.: Карц. и Маз., 29

Вольдемар К. = Карл Эд. **Вебер**
Ист.: ИРЛИ

Вольдемар Нос = Влад. Ал-др. **Андерсон**
«Стрек.» 1879

Вольдемар Т. = Влад. Ал-др. **Соколов**
«Буд.» 1885, № 49; 1886, № 31

Вольдемар Ташкентский = Влад. Ал-др. **Соколов**
«Буд.» 1885-89. Ист.: Архив Венгерова; Карц. и Маз., 126

Вольдемар фон Азов = Влад. Ал-др **Ашкинази**
«Нов. Веч. Час» 1918. Ист.: ИРЛИ

Вольдемаров = Влад. Ал-др. **Соколов**
«Развл.» 1887. Ист.: Карц. и Маз., 29

Вольмар = Влад. Ал-др. **Хавкин**
«Театр и Искус.» 1911; — Танец Клеопатры. Осколок жизни в 1 д. Спб. 1912. Ист.: Катал. ЛОДП, доп.

Вольмар, В. А. = Влад. Ал-др. **Хавкин**
Полночный зов. Драмат. ноктюрн в 1 д. Спб. 1912

Вольнин, В. = Вас. Ник. **Кондрацкий**
«Киев. Вести». Ист.: Архив Венгерова

Вольнов, И. }
Вольнов, Ив. } = Ив. Егор. **Владимиров**
Повесть о днях моей жизни. 2 изд. М.-Пг. 1923; изд. 3. 1927; В поезде. М. 1925 и 1928; В работниках. М.—Пг. 1923 и М. 1925; Ванька [М.]. 1925; Так было. М. [1924]; изд. 4. М.—Л. 1929. Вася Пазухин. М.—Л. [1926] и 1929; изд. 3. М.—Л. 1930; На отдыхе. Повесть. М.—Л. 1926; За всю деревню. М. 1926 и др. Ист.: «Кр. Новь» 1931, № 5-6, (138) (М. Горький)

Вольнов, Николай = Ник. Ал-сеев. **Виташевский**
«Эхо», в I. Одесса. 1877. Ист.: Шест.

Вольногорский, П. = Пав. Р. **Фрейберг**
Растения — друзья человека. Спб. 1901; То же. В. 1-6. М. 1901; По белу свету М. 1905 и мн. др. Ист.: «Кн. Лет.», 1923, 7441

Вольногорский, Пав. = Пав. Р. **Фрейберг**
Рассказы о слонах. Пг. 1915

Вольногорский, Павел = Пав. Р. **Фрейберг**
Цветок «Страстей Христовых» (Passiflora coerulea L.). М. 1896; В лесу и в поле. Очерки из жизни животных и растений. Спб. 1898 и 1906; Страницы из книги природы. Спб. 1904

Вольный = А. **Аширэй**
«Молодняк» (Минск) 1924. Ист.: Газ. и кн. мир, I, отд. II, 115

Вольный, В. = Влад. Григ. **Вальтер**
«Курьер»; «Крым. Курьер». Ист.: сбщ. И. В. Федоров по материалам архива А. П. Чехова

Вольный, И. }
Вольный, Иван } = Ив. Егор. **Владимиров** (Вольнов)
«Соврем.» 1911-12; «Заветы» 1912-14 и отд. изд. Ист.: «Кр. Новь» 1931, № 5-6,

138 (М. Горький). У Венгерова в Спис., I, 147 и во мн. др. источн. припис. И. Е. Вольнову

Вольный, Иван=Валент. Ион. **Дмитриева**
«Заветы» 1914; — За веру, царя и отечество. Рассказ. Лондон. 1902; То же. Изд. 2. Б. у. м. и г. п.; То же. Берлин. 1904; То же. М. 1906; На военной службе. За веру, царя и отечество. Рассказ. М. 1905

Вольный, П.=Петр Ал-сеев. **Оленин**
«Р. Слово» 1906, № 78

Вольный, Петр=Петр Ал-сеев. **Оленин**
«Р. Слово» 1906; — Враги-евреи. Н.-Новгород. 1906; Вьючные люди. Н.-Новгород. 1906; Говорит совесть. Н.-Новгород. 1906. Ист.: «Театр и Иск.» 1906, № 15

Вольный (Вольнов) Ив.=Ив. Егор. **Владимиров**
«Заветы» 1914

Вольный наблюдатель=Петр Дм. **Боборыкин**
«Голос». Ист.: сбщ. П. Н. Корелин

Вольская=В. **Миклашевская**
«В Мире Искус.» 1909. Ист.: ИРЛИ

Вольский=С. Д. **Щупак**
В пб. газ. 1910-х гг. Ист.: «Утро России» 1917, № 187 (Арест журналиста)

Вольский, А.=Анна Ал-др. **Лачинова**
Жена. Роман. Спб. 1888; Мертвая хватка. Роман. Спб. 1890; Под грозой. Ист.: «Ист. В.» 1915, № 1, 347

Вольский, А=Ян Вацл. [Ив. Конст.] **Махайский**
«Нов. Жизнь» 1905; «Волна» 1906; «Вперед» 1906; «Нов. Луч» 1907; — Умственный рабочий. Ч. I. Женева. 1905; То же. Спб. 1906. и др.

Вольский, А.=Андр. Влад. **Соколов**
«Правда» 1905, № 1; «Заветы» 1913, № 5; в сб. «Текущий момент». М. 1906 и др. Ист.: Ленин, IX, 494

Вольский, Андрей=Стан. Стан. **Пестковский**
Лодзинская стачка. М. 1928; — История мексиканских революций. М.—Л. 1929. Ист.: Всесоюз. к. п.

Вольский, Андрей=Андр. Влад. **Соколов**
Ист.: Деятели рев. движ., V, в II, 971

Вольский, Вл.=Влад. Ник. **Докукин**
Ист.: сбщ. А. М. Чачиков со слов автора

Вольский, Владимир=Влад. Мих. **Шах**
Ист.: Деятели рев. движ., V, в. II. 971

Вольский, И. А.=Пант. Игн. **Винокуренко**
Ист.: Спис. ЛОДП, 9

Вольский, П.
Вольский, Павел } =Пав. Ив. **Вехов**
«Защита» 1912-13. Ист.: Архив Венгерова; Венгеров, Спис., I, 147, 156

Вольский, Петр=Петр Ив. **Иванов**
«Рампа и Жизнь» 1915-16. Ист.: ibid. 1915, № 3 (письмо в ред.)

Вольский, Р. Е.=Ник. Петр. **Ашешов**
«Самар. Газ.» 1893 и др. Ист.: Венгеров, Слов., VI, 368, 369 (автор)

Вольский, С.=Андр. Влад. **Соколов**
«Заветы» 1913. Ист.: «Кр. Лет.» 1929, № 2 (29), 53

Вольский, Сергей=Ник. Ник. **Аблов**
«Южн. Вед.» 1907-11; «Руль» 1900-х гг. Ист.: сбщ. автор

Вольский, Ст.
Вольский, Стан.
Вольский, Станислав } =Андр. Влад. **Соколов**
«День» 1913; «Заветы» 1914; «Летопись» 1916 и др. Ист.: Избират. лист. в Госуд. Думу 1917

Вольский (В. Симпльон), Станислав
=Андр. Влад. **Соколов**
Социальная революция на Западе и в России. М. 1917

Вольфинг=Эм. Карл. **Метнер**
«Зол. Руно»; «Труды и Дни» 1912-14; — Модернизм в музыке. М. 1912. Ист.: А. Блок, Письма к родным, II

Воля=Влад. Ал-др. **Соколов**
«Буд.» 1878-91; «Осколки» 1889-92. Ист.: Архив Венгерова; Карц. и Маз., 29

Воля, Макар=Пав. Петр. **Казмичев**
В прессе 1910-х гг. Ист.: сбщ. Б. II Козьмин со слов автора

Вомалрав, И.
Вомалрав, Ив. } =Ив. **Варламов**
«Шут» 1907-08

Вомерфе, Е. К.=Е. К. **Ефремов**
«Заря» 1905, № 280

Воморг, Вл.=Влад. Иуст. **Громов**
Сборник рассказов. М. 1904; Слезы ангела. М. 1904; Женщина. (Проблема жизни). Драм. символ в 1 д. (в стихах). М. 1912. Ист.: Катал. МОДП, доп. 1919-20

Вомыд=Осип Исид. **Перельман** (Дымов)
«Вокруг Света» 1892, № 41. Ист.: Фидлер, 134. — Анаграмма пс. «Дымов»

Вонави, С.=С. Л. **Иванов**
«Буд.» 1889, № 38. Анаграмма

Вонамарх, Ф. А.=Ф. А. **Храманов**
Адам Салопусов. Сцены из жизни мясников, в 3 д. М. 1870

Вонамлас=Петр Ал-сеев. **Салманов**
Ист.: Быков, 363

Вонемес, А.=Арк. Моис. **Семенов**
«Калуж. Курьер»; «Калуж. Губ. Вед.» с 1907. Ист.: Архив Венгерова

Вонивас=Вас. Ив. **Савинов**
«Весельчак» 1858, № 46. Ист.: Венгеров, Слов., VI, 238 (Н. Бахтин)

Вонидук=И. Ф. **Кудинов**
«Радуга» 1886, № 38

Вонидук, И. Ф.=И. Ф. **Кудинов**
«Радуга» 1886, №№ 28-32

Вонримс=Ал-др П. **Смирнов-Рамазанов**
«Пб. Лист.» Ист.: Карц. и Маз., 29

Вонсаркос=Ник. Ив. **Краснов**
«Р. Мир» 1862; «Нар. Богат.» 1863. Ист.: Быков, 363

Вопиющий=Апол. Апол. **Коринфский**
«Заноза» 1906. Ист.: сбщ. автора

Воразан, К.=К. **Назаров**
«Кр. Газ.» 1923

Ворбут см. **Ани Ворбут**

Ворезамб=Анна Мих. **Смирнова**
Пьесы

Ворезолеб, А.=Ал-сей Ив. **Белозеров**
Пьесы

Ворезолеб, Е.=Елена Ив. **Белозерова**
Пьесы

Воримен, Григорий=Григ. Ал-др. **Немиров**
«Оса» 1864, № 44/45. Ист.: Быков, 363. Анаграмма

Воробей, Елизавет } =Абр. Марк. **Гольденберг**
Воробей, Елисавета }
«Веч. Москва» 1927-28, 1930. Ист.: сбщ. автора

Воробей, Елизавет=Дан. Лукич **Мордовцев**
«Новости» 1886, № 76. Ист.: «Ист. В.» 1905, № 2, 591

Вороблев, Василий=Вас. Григ. **Вороблевский**
Собрание любопыт. повестей. М. 1794. Ист.: Геннади, Слов., I, 174

Воробьев, Н.=А. **Попов**
Ист.: «Прол. Рев.» 1923, № 10 (22), 111

Воробьев, Ф.=Ал-др Макс. **Максимов**
Ист.: Катал. МОДП, 226, 334, 346, 357

Вородис, П.=П. **Сидоров**
Вильгельм Тель. Драма 5 д. Ф. Шиллера. Пер. М. 1887. Анаграмма

Ворожейкин, Ю.
Ворожейкин, Юрий =Юрий Ал-др. **Волков**
«Сын Отеч.» 1850

Ворок, Н. И.=Вас. Дм. **Коровин**
«Развл.» 1883-84. Ист.: Карц. и Маз., 30

Ворон=Шио **Чигадзе**
Ист.: На т. л. кн.: Жертва безвременья (Образ Гамлета). Тифлис. 1906

Воронежец=Ал-др. Ник. **Васильев**
Ист.: Венгеров, Спис., I, (XXXVIII); Архив Венгерова

Воронежский=К. И. **Шелавин**
«Кр. Газ.» 1920-х гг. Ист.: Раппепорт, 43

Воронежский, А.=Ал-др Ал-сеев. **Кудрявцев**
«Артист» 1892, № 3; 1893, № 3; «Газ. Гатцука» 1890, №№ 23-24; «Дневн. Артиста» 1892, № 3; — Навождение. Ком. в 3 д. М. 1900 (совм. с Н. И. Тимковским). Ист.: Языков, XXIII, 149-50

Воронежской семинарии студенты богословия=митрополит **Евгений** Болховитинов
Вольтеровы заблуждения, обнаруженные аббатом Нонотом. 2 тт. М. 1793. Ист.: «Р. Библ.» 1911, кн. 3, 20

Воронецкий, В.=Вас. Львов. **Величко**
«Свет» 1880-х гг.; «В. Европы» 1885, № 8 «День» 1888. Ист.: Карц. и Маз., 30

Воронецкий, Василий=Вас. Львов. **Величко**
«Театр. Мирок» 1885; «Р. Паломник» 1886. Ист.: ИРЛИ

Воронин, Н.=Ал-др Капит. **Маликов**
«Р. Богат.» 1897, № 7-8. Ист.: В. Г. Короленко. Избр. письма, III, М. 1936, 58

Ворониченко, Гр.=Григ. Ант. **Залюбовский**
Ист.: Быков, 363

Воронкова=Екат. Ник. **Стратилатова**
Ист.: Катал. МОДП 1927, доп. III

Воронов, А.=Бор. Ник. **Лебедев**
«Заветы» и загр. народн. изд. 1900-х гг. Ист.: Венгеров, Спис., I, (XXXVIII); II, 21

Воронов, Б.=Бор. Ник. **Лебедев**
«Заветы»; «Соврем.» 1914. Ист.: Ленин, Соч., изд. 3, XVII, 728, 735, 760

Воронов, Б. Н.=Бор. Ник. **Лебедев**
«Соц.-Рев.»; «Воля Народа»; «Р. Вед.»; «Знамя Труда». Ист.: Ленин, Соч., изд. 3, XVII, 728

Воронов, Бор.=Бор. Ник. **Лебедев**
«Р. Вед.» 1917; «Изв. Областн. Ком-та Заграничн. Организаций» (Paris) 1911. Ист.: Венгеров, Спис., I, (XXXIII)

Воронов, Борис=Бор. Ник. **Лебедев**
«Соц.-Рев.» (Paris) 1910, № 2; «Заветы» 1914

Воронова, А.

Воронова, Авг. =Анна Дм. **Вернер**

Воронова, Августа
«Звездочка» 1847-52, 1859; «Лучи» 1852-59; — Бабушка-расскащица. Повесть для детей. Спб. 1843; Детские портреты. Спб 1855; Первый шаг. Чтение для молодых девиц. Спб. 1858. Ист.: «Кн. В.» 1862, № 20

Воронович=Андр. Ал-др. **Аргунов**
Ист.: сбщ. А. И. Попов

Воронцов, И.=Игорь Влад. **Ильинский**
«Крест. Дело» 1910, № 12. Ист.: авторская расшифровка на экз., находящ. в Гослитмузее

Воротынский=Ник. Мих. **Белавин**
«Р. Богат.» 1900, № 7; «Отдых Христианина» 1910-11; — Рассказы. Спб., 1909. Ист.: Чешихин, I, 7

Воротынский, А.=Ант. Павл. **Воротников**

Ворохов, П.=П. **Захаров**
«Кр. Газ.» 1923. Ист.: ИРЛИ

Вортемская=Ариадна Влад. **Тыркова**
«Речь». Ист.: Судьба Блока, 175

Ворубач, Мих.=Мих. **Чубаров**
«Кр. Луч» 1924, № 204. Ист.: Мал. и Богд., I, 209

Ворума, Иван=Ив. **Амуров**
«Астрах. Справ. Лист.» 1874

Ворчун-Старик=Мих. Степ. **Александров** (Ольминский)
«Беднота» 1918, в первых №№ под ст. «Трудовая честь». Ист.: Перепеч. в № 591 «Бедноты» за 1920 г.

Восарат, А.=А. **Тарасов**
«Автон. Якутия» 1931. Ист.: Грибановский, ч. II, в. I, 84

Воскобойников, И.=Ник. Ник. **Воскобойников**
«Р. В.» 1859, № 17. Ист.: Языков, II, 18

Воскресенская, Нина=Эд. Георг. **Дзюбин** (Э. Багрицкий)
Сб. «Авто в облаках». Одесса 1915. Ист.: Эдуард Багрицкий. Собр. соч. в 2-х т. Т. I. М.-Л. 1938, 615

Воскресенский, И.=Петр Ал-др. **Воскресенский**
«Ежег. Владим. Губ. Стат. Ком.», т. II

Воспитанник И. Моск. воспит. дома=
=И. **Шереметевский**
Заветный день или сердечное излияние чувствований воспитанника... М. 1828. Ист.: Геннади, Спис. анон., 9

Воспитанник третьей гимназии Э. И....о=
=Ал-сей Степ. **Хомяков**
«Маяк» 1841, кн. 14. Плагиат, см. Барсуков, VI, 59

Воспитанник Харьк. унив. 1820-х гг.=
=Филодельф Вас. **Каразин**
«Р. Стар.» Ист.: ИРЛИ

Воспитатель=Ив. Сем. **Симонов**
В период. изд. с 1901 г.: по педагогич. вопросам. Ист.: Архив Венгерова

Востоков=Мих. Ив. **Венюков**
«Р. Мысль» 1883, № 1. Ист.: Архив Венгерова

Востоков=Ал-др Христоф. **Остенек**
«Свиток Муз.» кн. I и II. Спб. 1802-03; Остромирово евангелие 1056-57 г. Спб. 1843. Ист.: «Нива» 1889, № 34; ЭСГ, XI, 387-88

Востоков, Авдий=архиеп. **Анатолий** [Мартыновский]
Об отношениях римской церкви к другим христианским церквам и ко всему человеческому роду. Спб. 1857; изд. 2. 1864. Ист.: Пономарев, 281

Востоков, А.
Востоков, А. Л.
Востоков, Александр = Ал-др Христоф. **Остенек**
«Свисток Муз» кн. I, Спб. 1802; Опыт о русском стихосложении. Изд. 2. Спб. 1817; Лирические опыты и др. мелкие сочинения в стихах. 2 чч. Спб. 1805-06; Стихотворения Ал-дра Востокова. 3 чч. Спб. 1821... и др. Ист.: ЭСГ, XI, 387-88

Востоков, М. И.
Востоков, Мих. =М. И. **Гросман**
С.-х. лит-ра. Ист.: Спис. изд. 1902, 343; 1903, 130; 1904, 263; Венгеров, Спис., I, 152

Востоков, П.=Пав. Влад. **Караколпаков**
Пьесы 1860-х гг. Ист.: Писемский, Письма, 879; П. А. Стрепетова, Воспоминания и письма, М.-Л. 1934

Восторгин, М.
Восторгин, Михаил =Влад. **Филов**
Ист.: «Кн. Лет.» 1924, 13345

Восторгов — см. **Жан Восторгов**

Восточник=Як. Ион. **Гурлянд**
«Одес. Нов.»; «Новости»; «Бирж. Газ.». Ист.: Архив Венгерова

Восточный=Ал-др Мих. **Брискин**
Ист.: Всесоюз. к. п.

Восточный поэт=Ник. Мих. **Ядринцев**
«Кам.-Волж. Газ.» 1873; «Вост. Обозр.» Ист.: Лемке, Ядринцев, 202

Восточный фельетонист=Ник. Мих. **Ядринцев**
«Кам.-Волж. Газ.»; «Вост. Обозр.». Ист.: Лемке Ядринцев, 202

Востробородов=Савва Як. **Дерунов**
«Буд.» 1878, № 32; «Родн. Речь» 1897, №№ 14-24. Ист.: Архив Венгерова

Востробородов, С.=Савва Як. **Дерунов**
«Яросл. Губ. Вед.» 1874, № 46; «Буд.» 1878, № 43. Ист.: «Лит. В.» 1904, VII, кн. IV, 18

Востроумов, Наркис=Ал-др Макс. **Герсон**
«Буд.» 1880, № 44; 1883, № 48

Вострый=Мих. Саак. **Хаханов**
Ист.: Спис. ЛОДП

Восходов=Э. **Коссовский**
«Обозр. Театров» (Одесса) 1912. Ист.: «Кн. Лет.» 1912, № 46, 73

Восходов, А.=Ал-др Павл. **Бурд**
Ист.: ИРЛИ

Восходов, Б.=Ал-др Павл. **Бурд**
Ист.: Архив Венгерова

Восходов, И.=Ив. Ив. **Долгополов**
Ист: Спис. МОДП, 18, 28

Восьмой перехожий калика=Пав. Ив. **Якушкин**
«Искра» 1864, № 18. Ист.: Быков, 364

Вотамрас, С.=Стан. Франц. **Опенховский**
Сапоги в смятку. Ежегодный юмористическо-критическо-сатирический листок № 1-й и последний. Киев. 1894. Анаграмма пс. автора: «Сарматов, С.»

Воташ=Степ. Ильич **Шатов**
Ист.: Катал. ЛОДП, доп.

Вотовиж=Ал-сей Сем. **Животов**
Ист.: Катал МОДП 1925, доп. IV, 16

Вотум=Григ. Сам. **Вольтке**
Ист.: Архив Венгерова

Вотсереб — см. **Роге Вотсереб**

Вохартс, Н. П.=Н. П. **Страхов**
«Столич. Утро» 1907, № 44

Вохинский, В.=Влад. Ник. **Васильевский**
«Утро Жизни»; «Труд. Правда» 1914; «Вопр. Страх.» 1914-16; «Лг. Правда» 1919-20. Ист.: сбщ. В. И. Соловьев со слов автора

Вояжер=Конст. Арс. **Михайлов**
«Стрек.» 1904-05. Ист.: сбщ. автора

Враг=Ал-дра Стан. **Монтвид** (Шабельская)
«Р. Гос.» 1906. Ист.: «Наша Жизнь». 1906, № 484

Вражев, С.=Влад. Ал-др. **Гурко**
«В. Жизни» 1919. Ист.: сбщ. Б. П. Козьмин

Вражин=Григ. Вас. **Берлевский-Санин**
Ист.: Катал. ЛОДП, доп. IV

Вражкани Богодар=Фед. **Каржавин**
«Живописец» 1772. Ист.: Берков, История, 285

Враз Дундером=Мих. Ив. **Касторский**
«ЖМНП», XXVIII: О песнях южных славян

Враль, М.=Влас Мих. **Дорошевич**
«Буд.» 1892. Ист.: ИРЛИ

Враль, Маркиз — см. **Маркиз Враль**

Врач=Ал-др Ник. **Винокуров**
Ист.: Деятели рев. движ., V, в II, 845, 1058

Врач=Лев Як. **Майзельс**
«Одес. Нов.» 1897; корр. с междун. съезда врачей в Москве. Ист.: «Одес. Лист.» 1909, № 235 (в ст. «Газетная порядочность»)

Врач А. Ф. Смирнов=Ал-др Вас. **Смирнов**
«Владим. Губ. Вед.» 1896, № 40. Ист.: Смирнов, Владим. вед., 378

Врач без пациентов=Ант. Павл. **Чехов**
«Буд.» 1885, № 39

Врач В. Б—ъ
Врач В. И. Б—ъ
Врач В. И. Б—к =Вен. Исаак. **Биншток**
«Мир Божий» 1901-04

Врач В. Г—т
Врач В. Г—ъ =Влад. Адольф. **Готвальт**
«Ж. д. Женщин» 1915. Ист.: ИРЛИ

Врач Л. В.
Врач Л. Вас—ий
Врач Л. В-ий
Врач Л. В-кий
Врач Л. В-ский
Врач Эльве =Лев Марк. **Васильевский**

«Мир Божий» 1904-06; «Речь» 1916; «Нов. Веч. Час» 1917-18; «Эра» 1918; «Человек и Прир.» 1920; «Пг. Правда» 1922-23; «Ж. Искус.» 1923

Врач Н. Сем—о=Ник. Ал-др **Семашко**
«Нев. Звезда» 1912, № 4. Ист.: «Звезда», в. VII, 81

Врач Николай Петров=Ник. Пет. **Черепнин**
Руководство для народа. Беседы врача Николая Петрова о заразительных болезнях. Спб. 1881

Времев, Б.=Бор. Вас. **Добрышин**
«Россия» 1909-10; В провинц. изд. Ист.: Венгеров, Спис., I, 153, 251

Вронский=**Беляев**
«Нов. Время» 1904 Ист.: Архив Венгерова

Вронский, В.=В. Н. **Воздвиженский**
«Гор. В.» (Самара) 1910-х гг.

Вронский, Владимир=Влад. Георг. **Кудрявцев**
«Волж. Слово» 1914. Ист.: Весь Петроград на 1916 г.

Вронский, Вяч.=Ник. Фед. **Хованский**
«Сарат. Дневн.»; «Волга» 1884-87. Ист.: Соколов, 56; Архив Венгерова

Вронский, Г.=Бор. Зах. **Шумяцкий**

Врот Тесоцкий=Дм. Ник. **Садовников**
«Буд.» 1880, № 16

Вроцкий, Н. А.=Ал-др Ал-др. **Навроцкий**
«В. Европы» 1870-71; «Р. Речь» 1879-81; — Семейство Тарских. Спб. 1868; Царевна Софья. Вильна. 1874; Волны жизни. Спб. 1894; Картины минувшего. Спб. 1881, 1899; Под ударом судьбы. Спб. 1898; Россия. Спб. 1898; Каждому свое. Спб. 1899 и др. Ист.: Катенев, 460; Карц. и Маз., 31

Врублев=Арк. Тим. **Аверченко**
«Одес. Сатирикон» 1910 рассказ: Проверочные испытания. Плагиат. См. «Сатирикон» 1910, №№ 20, 32

Всадник без головы=Сем. Петр. **Киснемский**
«Шут» 1897; «Развл.» 1899, № 23. Ист.: Архив Венгерова

Всветов=Вас. Прок. **Светов**
«Вечера» 1772. Ист.: Смирнов, 430

Все он-же=Влас Мих. **Дорошевич**
«Моск. Лист.» 1890, № 354. Ист.; Карц. и Маз., 31

Все он же=**Митр. Павл. Щепкин**
«Р. Лет.» 1870, № 37: Театр. критика. Ист.: расшифр. по кн. «М. С. Щепкин». М. 1910, 46

Все тот-же=Ник. Павл. **Загоскин**
«Волж. В.» 1883, № 1

Все тот-же=Петр Ал-сеев. **Пономарев**
В сб. «Первый шаг». Казань. 1876

Все тот-же=Петр Никит. **Ткачев**
«Дело» 1875, №№ 4, 5; 1876, №№ 2, 7; 1877, №№ 1, 7, 8; 1878, №№ 6, 8, 12; 1879, № 5; 1880, № 1. Ист.: Русанов, На родине, 214; Ткачев, IV, 453-54

Все тот-же=Анат. Ив. **Сизов**
«Южн. Край» с 1903; Ист.: из Архива Венгерова

Всевед=Бор. Сам. **Моняк**
«День» 1913. Ист.: ИРЛИ

Всеведа=Вас. Серг. **Карцов**
«Р. Лист.» 1890, № 80. Ист.: Карц. и Маз., 31

Всеволод С.=Всев. Серг. **Соловьев**
«Р. В.» 1865, № 9; «Р. Вед.» 1865; «Р. Мир»; «Спб. Вед.». Ист.: Полн. собр. соч., кн. I. Спб. 1917, 9

Всеволодская, О. } = Ольга Влад.
Всеволодская, О. В. } = **Фридерикс**
Помощь переселенцам (Повести и рассказы.) Тобольск. 1894; Загадочная женщина (Сфинкс). Драма в 4 д. О. Фелье. Пер. М. 1900; Маленький лорд. в 3 д. Пер. Спб. 1900; Рассказы. Н.-Новгород. 1902 и др. Ист.: Катал. МОДП

Всеволодский сын Ивашкин=Вас. Вас. **Ивашкин**
Ист.: Спис. МОДП, 39

Всеволожская=Лид. Филип. **Маркс**
Ист.: Весь Петроград на 1916 г.

Всегдапьющенский, Иван=Ив. Куз. **Кондратьев**
Песни вина и «монополии». М. 1902 и 1906

Всегдапьющий, Иван=Ив. Куз. **Кондратьев**
Песни вина и монополии. М. 1907

Всезнайка=Ал-др Петр. **Высота**
«Искра» 1860, № 15. Ист.: сбщ. П. В. Быков

Всезнайка, Егор=Ник. Ник. **Горбачев**
«Кустарь и Артель» 1926-29. Ист.: ibid., 1929, № 68 (некролог)

Всезнающий и вездесущий=Ник. Ив. **Пастухов**
«Буд.» 1873, № 8

Всетаки оптимист=Всев. Евгр. **Чешихин**
«Риж. Мысл.». Ист.: Архив Венгерова

Всех-Давиш=Г. Я. **Розенблат** (Пустынин)
«Крокодил» 1923, № 37. Ист.: сбщ. автора

Вспыльчивый человек=Ант. Павл. **Чехов**
«Буд.» 1887, № 31. Ист.: Смирнов, Чехов, 51

Всякатов, Евгений=Ив. Вас. **Андреев**
«Спб. Лист.» 1860-х гг. Ист.: БЭ, I, 628

В тиши разцветший василек — см. **В глуши разцветший василек**

Вторая категория=Эрих Фед. **Голлербах**
В лг. журн. 1920-х гг. Ист.: сбщ. автора

Второв, Денис=Дм. Гервасиев. **Цвейтов**
«Поволж. В.»; «Наша Кострома. Жизнь». Ист.: Архив Венгерова.

Второв, Н.=Влад. Ал-др. **Носков**
«Искра» (Женева) 1905, № 84; — К цивилизованному миру [Воззвание]. Женева. Ист.: С.-д. изд. I, 16

Вук=Ал-сей Влад. **Зенгер**
«В борьбе» 1903; «Зритель» 1905; «Осколки» 1905; «Водолаз» 1906; «Пламя» 1906; «Рапира» 1906; «Водоворот» 1906-07; «Стрек.» 1906-08; в сб. «Комета». Спб. Ист.: ИРЛИ

Вуко=Ал-сей Влад. **Зенгер**
«Стрек.» 1908. Ист.: ИРЛИ

Вукол=Ал-сей Влад. **Зенгер**
«Русь»; «Нов. Русь» 1900-х гг. Ист.: Архив Венгерова; «Нов. Книга» 1907, № 2-3, 35; Спис. изд. 1907, 130

Вулкан=Лиодор Ив. **Пальмин**
«Осколки» 1885-86: стихи. Ист.: сбщ. А. С. Лазарев

Вундеркинд=Л-нард Северин. **Чоловский** (Грейц)
Ист. Катал. МОДП, 357

Вундеркинд (Л. С. Грейц)=Л-нард Северин. **Чоловский** (Грейц)
Пробуждение весны. Фарс в 3 д. М. 1908. Ист.: Катал. МОДП, 240

Вы=Дм. Викт. **Виндинг** (Гарин)
Ист.: Архив Венгерова

Выборгский пустынник=Викт. Петр. **Буренин**
«Спб. Вед.» 1860-90 гг.; «Искра» 1870, №№ 45, 46; 1872, № 14; «Нов. Время» 1870-х гг.; «Отеч. Зап.» 1871, №№ 1, 3 и 6. Ист.: Мордовцев, 468

Выборов=Ал-др Фед. **Воейков**
«Лит. Приб. к Р. Инвалиду» 1831. Ист.: Модз.; ИРЛИ

Выборщик из крестьян=Як. Ив. **Киселев**
«Столич. Утро» 1907, № 18

Выдвиженка=Ал-др Ильич **Стоврацкий**
«Работница» 1929-31. Ист.: сбщ. автора

Вымочкин, Назар — см. **Литературной биржи маклер Назар Вымочкин**

Вырвич, А.=Марк Сем. **Живов**
Красная армия в борьбе с неграмотностью. М. 1925; Изатулла (Рассказ). М. 1929

Вырезалкин, Егор=Конст. Ал-сеев. **Ковалев**
«Заноза» 1914-15. Ист.: сбщ. автора

Выска-бруска=Ал-др Серг. **Скобелев** (Неверов)
«Кобылка». Ист.: ИРЛИ

Высокий=Дм. Ник. **Корнатовский**
Арина-мужичка. Шутка в 2 д. М. 1885; Царь Берендей. Фант. народн. сказка для сцены в 2 д. М. 1885; Война и мир. Шутка в 1 д. М. 1901. Ист.: Катал. МОДП 1895, 8; Спис. изд. 1901, 327

Высоков, А.=Арс. Дан. **Михайлов**
В самар. период. изд. 1920-х гг.

Высоковский, Вл.=Влад. Вас. **Царьков**
«Остряк»; «Злой Смех»; «Доля Бедняка»; «Жизнь и Суд» 1910-х гг. и др. Ист.: Заволокин, 244

Высокознаменский, Л. И.=**Гохфан**
Итоги века. Трагик-ком. в 5 д. Ист.: «Кн. В.» 1902, № 7, 223

Высокосный, Г.=Вас. Степ. **Курочкин**
«Искра» 1863, № 1. Ист.: Масанов, I, 108, 150, 155

Высоцкий=Ив. Петр. **Фаддеев**
Ист.: Архив Венгерова

Высоцкий, Н.=Вас. Вас. **Князев**
«Буд.»; «Сатирикон»; «Солнце России» 1910-х гг. Ист.: Архив Венгерова

Выставочный фланер=Пав. Петр. **Щеглов**
«Развл,» 1891

Вычегодский, С.=Ал-др Ал-сеев. **Ванновский**
«Лист. Сев. Комит.» 1903; — Тактика милиции. М. 1906; Тактика уличного боя [М. 1906]

Вычегодский меньшевик=Ал-др Ал-сеев. **Ванновский**
«Пролетарий» № 11: О подготовке к вооруженному восстанию. Ист.: Деятели рев. движ., V, в. II, 636

Вышеславской, А.=Ал-сей Влад. **Вышеславцев**
«Р. Беседа» 1860, № 2: Севастополь в последние месяцы осады. Ист.: «Р. Архив» 1863, № 12, 1048

Вышеславцев, П.=Дм. Ив. **Стахеев**
«Нива» 1877, № 21. Ист.: Ред. «Нивы». У Торопова: «Нива» 1879-1890 (357) указ. за полной подписью автора

Вышкинский, А.=Ал-др. Вас. **Смирнов**
«Ст. Владимирец» 1910, № 233. Ист.: из бумаг архива автора

Вьюгов, В.=Питирим Ал-др. **Сорокин**
«Нар. Мысль» 1915; в сб. «Малыши» кн. III. М.—Л. 1932 и др. изд.

Вьюгов, **Вьюгов, Н.** =Ник. Вас. **Казмин**
Пропала кошка. Рассказ. М. 1924 и в периодич. изд. Ист.: Венгеров. Спис., I, 339; Всесоюз. к. п.

Вэвич=Влад. Вас. **Максаков**
«Звезда» 1911, № 13. Ист.: «Звезда», в. I, 293

Вэ-Вэ=Влад. Фадд. **Волынцев**
«Осколки». Ист.: Архив Венгерова

Вэвэс=Влад. Влад. **Святловский**
«Варш. Дневн.». 1892. Ист.: Спис. соч. В. В. Святловского (1887-1911). Спб. 1911

Вэлл=Влад. Вас. **Лучинин**
Противовоздушная оборона за рубежом [М.]. 1934. Ист.: Всесоюз. к. п.

Вэн=Екат. **Венецианова**
«Кр. Газ.» 1923. Ист.: ИРЛИ

Вэр=Влад. Ал-др. **Розеншильд**
Ист.: Катал. МОДП 1926, доп. I

Вэр, Е.=Евг. Мих. **Шакеева**
«Ж. д. Детей»; «Игрушечка» 1880-х гг. Ист.: Семевский, 258

Вэр-Чистякова, Е.=Евг. Мих. **Шакеева**
Рассказы для детей. Спб. 1886; Забыла и др. рассказы для детей. М. 1902; изд. 2. 1909; Правдивый Петя. Рассказы. М. 1905; изд. 2. 1912; Царство радости и другие сказки и рассказы для детей. М. 1909; Ежулька. Рассказ. М. 1913 и др.

Вэта=В. Т. **Васильев**
Ист.: «Кн. Лет.» 1913, 50

Вяземский мужичок Петр Артамов=Влад. **Де-ла-Филь-де-Пельпор**
«Р. Загр. Сб.» Париж 1859; «Голоса из России». Лондон 1859; — Иезуиты красного петуха нам пустили или развратится ли Россия в латинский католицизм? Посвящается иезуитам Гагарину и Мартынову Петром Артамовым, вяземским мужичком. Париж 1859. Ист.: «Кн. и Рев.» 1920, № 1, 55. У Андерсона (10, 32) припис. кн. Серг. Павл. Голицыну

Вязов=В. Н. **Зельгейм**
«Правда Божия» 1906. Ист.: «Р. Слово» 1906, № 174 (письмо в редакцию)

Вяк=Влад. Як. **Кричевский**
Ист.: Архив Венгерова

Вяльцев=Бор. Л-нид. **Мирлис**
Ист.: Катал. МОДП, доп. III

Вятич=Мих. Павл. **Бородин**
«Вят. Край» 1898, №№ 40, 59; 1905-07; «Вят. Жизнь» 1906. Ист.: Чарушин, 11, 53

Вятич=Ал-др Дм. **Градовский**
«Голос» 1883, № 12. Ист.: «ЖМЮст» 1897, № 3, 392, 407

Вятич, А.=Ал-сей Тим. **Бережных**
В изд. 1910-20-х гг. Ист.: «Кн. Лет.» 1921, 6030

Вятич (А. Бер—х), К.=Ал-сей Тим. **Бережных**
Набат. Сб. стихов 1917-1920 гг. М. 1921

Вятич (А. Т. Бер—х), А.=Ал-сей Тим. **Бережных**
Четыре одноактных пьесы, инсценированных по произведениям Салтыкова-Щедрина и Чехова. Омск, 1921

Вятич, Н.=Мих. Степ. **Александров** (Ольминский)
«Правда» 1912; «Прол. Рев.» 1925.

Вятичанин, Ник.=Ник. Петр. **Иванов**
«Вят. Край» 1906-07; «Перм. Жизнь» 1908, «Вост. Заря» 1903 и др.

Вятская, Софья=Софья **Мановская**
«Вят. Край» 1895, № 107

Вятский=**Жданов**
«Писчебумажник» 1907. Ист.: «Самочерпка». Творчество бумажников, с предисл. А. Серафимовича. М. 1927, 7

Вятский, М.=Матв. Ив. **Ожегов**
«Колотушка» (Тверь) 1911. Ист.: сбщ. И. А. Назаров

Вятский, Т.=Бор. Вас. **Титлинов**
«Странник» 1906-08. Ист.: Архив Венгерова

Вячеслав=Вяч. Ал-др. **Гайдебуров**
«Неделя» 1876-80; «Кн. Недели» 1889, № 12. Ист.: Карц. и Маз., 33

Вячеслав=Ник. Ал-др. **Рожков**
В сб. «Вопросы тактики», в. II. Спб. 1907; в сб. «Итоги Лондонского съезда». Спб. 1907 и др. Ист.: Ленин, Соч., изд. 3, XI, 547

Вячеславов=Ник. Ал-др. **Рожков**
Ист.: Деятели рев. движ., V, в. II, 1078

Вячеславский, Виталий=Вит. Вяч. **Висчинский**
«Воскр. Веч. Газ.» 1914. Ист.: Венгеров, Спис., I, (XXXVIII)

Г.=Дм. Ник. **Анучин**
«Р. Вед.» 1885, №№ 203, 274; 1896, №№ 259, 265. Ист.: Сб. «Р. Вед.», 10

Г.=Степ. Лукич **Гаевский**
Сочинения и переводы. Харьков. 1835. Ист.: Карц. и Маз., 33

Г.=Петр Готфр. **Ганзен**
«Р. Вед.» 1904, № 105

Г.=Евг. Ал-др. **Гартинг**
«Рампа и Жизнь» 1912

Г.=Евгр. Ив. **Гасабов**
«Перм. Губ. Вед.» 1880. № 93. Ист.: Смышляев, Перм. Вед., I, 12, 79

Г.=Конст. Конст. **Гаттенбергер**
«Р. Вед.» 1890, № 187. Ист.: Архив «Р. Вед.»; Сб. «Р. Вед.» 47

Г.=Влад. Ал-сеев. **Гатцук**
«Нов. Печати» 1896

Г.=Ал-др Сераф. **Гацисский**
«Ниж. Губ. Вед.». 1858. Ист.: П. А. Стрепетова. Воспоминания и письма. М.-Л., 1934, 566

Г***=Степ. Ал-др. **Гедеонов**
«Соврем.» 1849, №№ 1, 3; «В. Европы» 1868, № 2. Ист.: Смирнов, 430; «Лит. Наследство», т. 53-54, 1949, 440-41

Г.=Юрий Вяч. **Геко**
Ист.: сбщ. автора

Г.=Христлиб-Эрготт **Геллерт**
«Прим. на Вед.» 1741, ч. XLVII—XLVIII. Ист.: Неустроев, 38; Неустроев, Указ., 131

Г.=Григ. Ник. **Геннади**
«Кн. В.» 1860, № 19-20; 1861, № 6; «Спб. Вед.» 1863, № 61; 1864, № 941; «Р. Архив» 1867, №№ 5-6. Ист.: «Рос. Библиогр.» 1880, № 60 (8), 234; Иваск, Геннади, 38-43

Г.=Вас. Степ. **Гербач**
«Образование» 1893. Ист.: ИРЛИ

Г.=Л-нид А. **Геркан**
«К Спорту» 1914-16. Ист.: сбщ. В. В. Смирнов

Г.=Евг. Георг. **Геркен**
«Жизнь Искус.» 1919. Ист.: ИРЛИ

Г.=Ал-др Ал-др. **Гермейер**
«Жало» (Харьков) 1906

Г.=Акс. Карл **Гермониус**
«Пб. Газ.» 1870-х гг. Ист.: Архив Венгерова

Г.=Евгения **Герр**
«Юн. Прол.» 1918. Ист.: ИРЛИ

Г.=Ал-др Макс. **Герсон**
«Буд.» 1879, №№ 7, 9; 1883, №№ 15, 21; 1884, № 45. Ист.: Масанов, III, 153

Г.=Игн. Ник. **Герсон**
«Развл.» 1904; «Шут» 1904; «Пугач» 1917

Г.=Григ. Марк. **Герценштейн**
ЭСБ, IV и след.

Г.=Мих. Як. **Герценштейн**
«Р. Мысль» 1885, №№ 3, 4

Г.=Мих. Осип. **Гершензон**
«Р. Вед.» 1896, № 167; 1897, № 335; «Р. Мысль» 1903, № 10; «В. Европы» 1907, № 6. Ист.: Берман, 8, 10, 13; Архив Венгерова

Г.=Арн. Ильич **Гессен**
«Спб. Вед.» 1910, 1913. Ист.: ИРЛИ

Г.=Иос. Влад. **Гессен**
«Речь» 1915. Ист.: ИРЛИ

Г.=Арн. Любим. **Гиллин**
«Шут» 1882; «Нов. Дня» 1887. Ист.: Карц. и Маз., 33

Г.=Елиз. Фед. **Гильбих**
«Р. Курьер»; «Нов. Дня»; «Р. Лист.» 1880-90-х гг.: Ист.: РБС, V, 184

Г.=Бор. Вен. **Гимельфарб**
«Изв. ВЦИК» 1922

Г.=Георг. Конст. **Гинс**
«Ист. В.» 1914. Ист.: ИРЛИ

Г.=Ал-др Мих. **Гликберг**
«Зритель» 1908

Г.=Фед. Ник. **Глинка**
«Сын Отеч.» 1820, № 1. Ист.: Ченцов, 354

Г.=Бор. Бор. **Глинский**
«Ист. В.» 1890-х гг. Ист.: Указ. имен «Ист. В.»

Г.=Ник. Никан. **Глубоковский**
«Странник» 1904-05. Ист.: ИРЛИ

Г.=Ник. Ив. **Гнедич**
«В. Европы» 1814; «Рос. Музеум» 1815, № 8; «Альциона», альм. на 1832 г. Ист.: Карц. и Маз., 33; Венгеров, Книги, I, 282

Г.=Петр Петр. **Гнедич**
«Шут» 1883-84; «Нива» 1879, № 38; 1896. Ист.: «Ред. «Нивы»; ИРЛИ

Г...=Петр Петр. **Гнедич**
«Шут» 1883. Ист.: ИРЛИ

Г.=Серг. Куз. **Говоров**
«Р. Вед.» 1906, № 209

Г.=Юрий Ник. **Говоруха-Отрок**
«Южн. Край»; «Мир»; «Моск. Вед.» 1880-х гг. Ист.: Карц. и Маз., 33

Г.=Фед. Влад. **Гогель**
«Нов. Восток» 1925

Г.=Ник. Ник. **Голицын**
«Москвит.» 1856, № 12; «Гражданин» 1877, №№ 27-29; 1888, №№ 8, 9, 13. Ист.: Голицын, Материалы, 161, 165; Пономарев, 284; Карц. и Маз., 33

Г.=Эрих Фед. **Голлербах**
«В. Лит.» 1921; «Жизнь Искус.» 1921; «Кр. Ребята» 1928, № 19. Ист.: Э. Голлербах. Лит-ра о Детском Селе. Л. 1933, 55; ИРЛИ

Г.=Ал-сей Адриан. **Головачов**
«В. Европы» 1871, №№ 2-7, 9-11; 1872, №№ 1-3, 5; 1873, № 7; 1874, № 8. Ист.: Карц. и Маз., 33; Указ. к «В. Европы» 1886-1890, 36-37

Г.=Плат. Вас. **Голубков**
«Москвит.» 1843. Ист.: Историч. сборник. III, Л. 1934, 145

Г.=**Гольдберг**
«Нед. Хр. Восхода» 1888, № 17. Ист.: Лит. о евреях, 279, 427

Г.=Исаак Григ. **Гольдберг**
В сиб. и дал.-восточн. газетах. Ист.: Архив Венгерова

Г.=Иос. Петр. **Гольденберг**
«Р. Вед.» 1895, № 223: корр. из Брюсселя. Ист.: Архив «Р. Вед.»

Г.=Викт. Ал-др. **Гольцев**
«Крит. Обозр.» 1880; «Р. Мысль» 1901, № 12. Ист.: Карц. и Маз., 33

Г.=Ал-др Ив. **Гомолицкий**
«Искры» 1901; «Буд.» 1906-07

Г.=Ник. Ник. **Гордеев**
«Маяк» 1840, № 1. Ист.: Указ. к «Маяку» 1840-1844, 2, 81

Г***=Ал-сей Степ. **Горковенко**
«Морск. Сб.» 1854, № 6. Ист.: Петров

Г.=Вас. Петр. **Горленко**
«Киев. Стар.» 1884. Ист.: Тарнавский, 175

Г.=Арк. Георг. **Горнфельд**
«Лет. Дома Литерат.» 1922. Ист.: ИРЛИ

Г.=Влад. Эмм. **Грабарь**
«Р. Вед.» 1888, №№ 328, 335. Ист.: Архив «Р. Вед.»

Г.=Л-нид Григ. **Граве**
«Соврем.» 1838, 1844. Ист.: Пономарев, 284; Карц. и Маз., 33

Г.=Ал-др Дм. **Градовский**
В «Сб. государственных знаний», под ред. В. П. Безобразова, т. I. Спб. 1874. Ист.: «ЖМЮст.» 1897, № 3

Г.=Григ. Конст. **Градовский**
«Р. В.» 1871, №№ 4, 5, 7, 11. Ист.: Гонорар. книга «Р. В.» в Гослитмузее

Г.=Дм. Мих. **Грамецкий**
«Туркест. Вед.» 1875, № 16; 1879, №№ 12-13. Ист.: Бетгер, Роспись, 9, 11, 40

Г.=Евг. Павл. **Гребенка**
В альм. «Осенний вечер» Спб. 1835. Ист.: «Библиогр. Зап.» 1858, № 5, 147 (Г. Геннади)

Г.=Ив. Мих. **Гревс**
ЭСБ, XLI: Феодосий II Младший и пр.

Г**=Сам. Ал-сеев. **Грейг**
«Морск. Сб.» 1854, № 9. Ист.: Петров

Г.=Ник. Ив. **Греч**
«Спб. Вед.» 1812; «Сын Отеч.» 1819, №№ 32-33; 1820; «Сев. Пчела» 1842; ЭЛПл., I и IV и др. Ист.: Карц. и Маз., 33; Катал. Спб. ун., II, 139, 168; «Лит. В.» 1902, VIII, 315; 1904, 181, 182. У Ченцова (354) подпись в «Сыне Отеч.» 1820 г. приписана Ф. Н. Глинке

Г.=Вяч. Мих. **Грибовский**
«Нов. Время» 1902. Ист.: ИРЛИ

Г.=Дм. Вас. **Григорович**
«Пчела», 1875, №№ 1-4

Г.=Митр. Сем. **Григоровский**
«Богосл. Библиогр. Лист.» 1905-07. Ист.: ИРЛИ

Г.=Апол. Ал-др. **Григорьев**
«Моск. Гор. Лист.» 1847; «Время» 1861, № 2; «Москвит.» 1851-53. Ист.: Гусев, 480

Г.=Вас. Ник. **Григорьев**
«Р. Вед.» 1889, № 154. Ист.: Архив «Р. Вед.»

Г.=Фед. Дм. и Мария Георг. **Гриднины**
Апаш, или бульварный щеголь. Пьеса в 3 д. Пер. с фр. М. 1910. Ист.: Катал. МОДП

Г.=Петр Ант. **Гриневич**
«Проблемы Китая» 1930

Г.=Нестор Пармен. **Гришаков**
«Крым. Курьер» 1900-х гг. Ист.: Архив Венгерова

Г.=Бронисл. Людв. **Громбчевский**
«Нива» 1889, № 90. Ист.: Ред. «Нивы»

Г.=Людв. Иер. **Гросс**
Ист.: Архив Венгерова

Г.=Ник. Як. **Грот**
«Неделя» 1883, № 15: Голос присяжного. Ист.: Н. Я. Грот. Спб. 1911, 358

Г.=Як. Карл. **Грот**
«Соврем.» 1840-41 [в огл.: Я. К. Г.]; «Спб. Вед.» 1863, № 61; 1871, № 349; — Одерт Грипенберг. Некролог. Спб. 1848. Ист.: Пономарев, Грот, 3

Г.=Мих. Влад. **Грулев**
«Р. Вед.» 1904-05: корр. с театра войны

Г.=В. **Губин**
«Совр. Лет.» 1868-71. Ист.: гонорар. кн. «Р. В.»

Г.=Серг. Леонт. **Гудим**
«Ясн. Поляна» 1862

Г.=Илья И. **Гурвич**
«Жизнь» 1906, № 1

Г.=Л. **Гурвич**
«Восход» 1881-83; «Нед. Хр. Восхода» 1882; «Р. Еврей» 1883. Ист.: Лит. о евреях

Г.=Григ. Евс. **Гуревич**
«Былое» 1907, № 9. Ист.: «Евр. Стар.» 1918, X, 182

Г.=Ник. Ник. **Гусев**
«Р. Вед.» 1908, № 116: Из Ясной Поляны. Ист.: сбщ. автора

Г.=Бор. Петр. **Гущин**
«Правит. В.» 1912, № 210. Ист.: сбщ. автора

Г.=А. А. **Гусаков-Помпенко**
«Соврем.» 1913. Ист.: ИРЛИ

Г.=Вас. Гавр. **Добронравов**
Ист.: сбщ. Л. С. Богданов

Г.=Гавр. Ник. **Жулев**
«Пб. Газ.» 1876-78; в альм. «Сверчок» на 1878 г. Спб. 1877. Ист.: Карц. и Маз., 33

Г.=Григ. Бор. **Иоллос**
«Р. Вед.» 1886, № 350: Аграрное движение в Австрии. Ист.: Сб. «Р. Вед.», 73

Г.* = Ник. Ив. **Куликов**
Десять невест и ни одного жениха. Ком. опер. Пер. с нем. М. 1885. Ист.: Катал. МОДП, 74

Г*** = Ник. Ив. **Куликов**
Перед. для сцены «Мертвые души» Гоголя. Ист.: Пономарев, 284

Г. = Ал-др Сем. **Лазарев** (Грузинский)
«Развл.» 1884, № 12; «Оса» 1912-13. Ист.: сбщ. автора

Г. }
Г* } = Григ. Ал-др. **Мачтет**
«Отеч. Зап.» 1883; «Наблюд.» 1884-85; «Р. Мысль» 1885, № 12. Ист.: Смирнов, 430; Архив «Р. Вед.»

Г. = Г. **Мин**
«Ж. Охоты» 1858. Ист.: Сабанеев, 45

Г. = Конст. Арс. **Михайлов**
«Шут» 1890; «Стрек.» 1904-05. Ист.: сбщ. автора

Г. = Лев Ник. **Модзалевский**
«Кавказ» 1877, № 202; 1878, № 17. Ист.: Архив Венгерова

Г. = Генн. Григ. **Овчинников**
«Церк.-Прих. Школа» 1894, кн. II. Ист.: Шест.

Г. = Петр Ал-сеев. **Опочинин**
«Фаланга» 1881; «Гусли» 1881-82. Ист.: см. «Горесмехов»

Г... = Петр Ал-сеев. **Опочинин**
«Фаланга» 1881

Г. = Ал-сей Макс. **Пешков** (М. Горький)
«Жало» 1905, № 1. Ист.: сбщ. ред.-изд. И. И. Власов

Г. = Георг. Валент. **Плеханов**
«Соц.-Дем.» 1892, кн. IV; «Совр. Жизнь» 1906, № 11. Ист.: С.-д. изд., I, 7

Г. = Г. Р. **Рейнбот**
Чай и его польза. Спб. 1899; изд. 5. 1914. Ист.: Скачков, 377, 731

Г. = Ник. Матв. **Рожалин**
«Моск. В.» 1830, ч. II. Ист.: «Лит. Наслед.» 1932, № 4-6, 1000

Г. = Рост. Ив. **Сементковский**
Ист.: Архив Венгерова

Г. = Ник. Ив. **Субботин**
«Р. В.» 1866, №№ 9 и 11; 1867, №№ 4, 5. Ист.: сбщ. Б. П. Козьмин; С. Смирнов, История Моск. дух. акад., М., 1879, 141

Г. = Георг. Мих. **Туманов**
«Р. Мысль» 1890; «Нов. Обозр.» 1890-1902. Ист.: сбщ. автора; Архив Венгерова

Г. = Рейнгольд Эм. **Циммерман**
«Самар. В.» 1897, № 28.

Г. = Ник. Георг. **Шебуев**
«Р. Слово» 1901, № 294; 1902, № 193. Ист.: Архив «Р. Слова»

Г. = **Шигаева**
Быть и слыть. Ком. 1863. Ист.: Архив Венгерова

Г*** = Ал-др Сем. **Шишков**
Детская библиотека, изд. на немец. яз. г. Камие. Ч. I. Пер. Спб. 1783. Ист.: Алексеева, 38, 129

Г. = Ал-др Ром. **Эйгес**
«Раб. Путь» (Смоленск). Ист.: сбщ. автор

Г. см. еще: 1) **Б. и Г.**; 2) **Княжна Екатерина Г.**; — 3) **Кн. Г.**; — 4) **Княжна Елена Г.**; — 5) **Член протокольной комиссии Г.**

Г. и А. = Ник. Ив. **Гнедич** и...?
Заговор Фиэска в Генуе. Траг. в 5 д. Шиллера. Пер. с нем. М. 1803. Ист.: «Р. Архив» 1863, 910

Г. и К°. = А. М. **Громов**
«Наша Жизнь» 1912

Г. и С. = Никита Вас. **Голтяков** и Ив. Мих. **Снегирев**
Плутарх для прекрасного пола..., соч. Бланшарда и Пропиака. М. 1816-1819. Ист.: Геннади, Слов., I, 241, 267

Г. і Ф. = Мих. Серг. **Грушевский** и Ив. Як. **Франко**

Г. А. = Григ. **Адамов**
Письма матери к своему сыну о истинах христианской религии. Пер. М. 1810. Ист.: Геннади, Слов., I, 7

Г. А. = Гайк Георг. **Адонц**
«Ж. Искус.» 1921-23. Ист.: ИРЛИ

Г. А. = Г. А. **Айзенман**
«В Стандарт.» 1929

Г. А. = Григ. Ефим. **Алексеев**
«Р. Вед.» 1879, № 37; 1883, №№ 226, 256; 1886, №№ 33, 58, 60-61; 1887, № 8; 1888, № 19. Ист.: Архив «Р. Вед.»

Г. А. = **Григ. Ал-сеев. Алексинский**
«Наша Мысль» 1906; «В. Коопер.» 1912; «Совр. Мир» 1913-14. Ист.: «Кр. Лет.» 1931, № 3 (42), 46

Г. А. = **Григ. Петр. Альтерсон**
«Буд.» 1885, № 50; 1890, № 21 и 1900-х гг.; «Развл.» 1887; «Заноза» 1891

Г. А. = Георг. Ал-сеев **Арендаренко**
«Туркест. Вед.» 1876, № 3

Г. А. = Е. **Арешидзе**
Ему сопутствует счастье. Тифлис. 1862

Г. А. = Георг. Емел. **Афанасьев**
«Р. Вед.» 1880: корр. из Одессы. Ист.: Архив «Р. Вед.»

Г. А. = Георг. Арк. **Куклин**
«Жизнь» 1902, № 3. Ист.: С.-д. изд. I, 26

Г. А. В. = **Григ. Ал-др. Воробьев**
«Р. Стар.» 1888. Ист.: Шест.

Г. А. Д. = Георг. Ал-др. **Дюперрон**
НЭСБ, VIII: Бег

П. А. З. = **Григ. Ал-др. Забудский**
ЭВМН, VI и след.

Г. А. К. = Григ. Апол. **де-Канне**
Ист.: Катал. ЛОДП., доп. IV

Г. А. К. = Георг. Арк. **Куклин**
«Жизнь» 1902, № 2. Ист.: С.-д. изд., I, 25, 55

Г. А. Л. = Генрих Ант. **Леер**
ЭВМН

Г. А. Л. = Ген. Андр. **Любославский**
ЭСБ, VIII и др.

Г. А. М. = Григ. Ал-др. **Мачтет**
«Неделя» 1875, № 49. Ист.: Дилакторский, 61

Г. А. П. Ш. = Андр. Петр. **Шувалов**
Велизер, соч. Мармонтеля. Пер. с фр. Спб. 1773. Ист.: современная эпохе расшифровка на экземпляре, находящ. в

Гос. б-ке им. Ленина в Москве. У Смирнова (426) приписано Григ. Ал-др. Потемкину-Таврическому

Г. А. Р.=Д. А. **Гарнишевский**
«Родина» 1913. Ист.: ИРЛИ

Г. А. Р.=Григ. Ал-сеев. **Рачинский**
«Сев. Сияние» 1909. Ист.: ИРЛИ

Г. А. Р.=Г. А. **Ридигер**
Стихотворения. Спб. 1889. Ист.: Карц. и Маз., 34

Г. А. Т. и К.=**Гавриил** [Розанов]
«Зап. Одес. Общ. Ист. и Древ.» 1857; — Очерк повествования о Новороссийск. крае. Тверь. 1857. Ист.: Ламбины 1857, 49

Г. Б.=Григ. Ефим. **Алексеев**
«Р. Вед.» 1878, №№ 33, 92, 326; 1879, № 2. Ист.: Архив «Р. Вед.»

Г. Б.=Генрих Ив. **Балбашевский**
«Перм. Губ. Вед.» 1855, №№ 21-26. Ист.: Смышляев, 51

Г. Б.=Григ. **Баранов**
«Развл.» 1902, № 46

Г. Б.=Г. **Барк**
«Междунар. Кооп.» 1929

Г. Б.=Гавр. Ант. **Барташевич**
«Морск. Сб.» 1866, № 7. Ист.: Петров

Г. Б.=Георг. Вас. **Басов**
В сб. «Самородок». Ист.: сбщ. И. А. Назаров

Г. Б.=Фед. **Баур**
Записки повествовательные, землеописательные и политические о княжестве Волосском. Спб. 1791. Ист.: Геннади, Спис. анон., 10

Г. Б.=Густ. **Бейне**
«Перм. Губ. Вед.» 1855. Ист.: Смирнов, 430

Г. Б.=Григ. Евл. **Благосветлов**
«Р. Слово» 1860, № 11; 1861, № 5; 1863, № 4; 1864, №№ 3, 4, 5, 7; 1865, №№ 4, 11; «Дело» 1868, №№ 6, 8; 1869, № 3; 1877, №№ 6, 10; 1878, №№ 2, 7; 1880, № 2. Ист.: Межов, РИБ 1865-1876, II, 323

Г. Б.=Генрих Богд. **Блауберг** (Андрей Ростовцев).
«Воскр. Веч. Газ.» 1913. Ист.: ИРЛИ

Г. Б.=Генрих Фад. **Блюменфельд**
«Р. Еврей» 1883, №№ 40, 41. Ист.: Лит. о евреях, 216, 303, 523

Г. Б.=Г. Г. **Больдт**
ЭСУч., 1-V

Г. Б.=Григ. Леонт. **Брайко**
«Спб. В.» 1778. Ист.: Неустроев, 242

Г. Б.=Георгий Ильич **Булгаков**
«Курск. Еп. Вед.» 1916. Ист.: ИРЛИ

Г. Б.=Григ. Ив. **Бутаков**
«Морск. Сб.» 1852, №№ 5, 12; 1855, № 10; 1865, № 10. Ист.: Петров

Г. Б.=Эрих Фед. **Голлербах**
Лгр. журн. 1920-х гг. Ист.: сбщ. автора

Г. Б.=Григ. Бор. **Иоллос**
«В. Европы» 1895, №№ 7 и 11. Ист.: Стасюлевич, V, 464

Г. Б.=Бор. Льв. **Модзалевский**
РБС, т. XVI. Ист.: расшифр. по кн.: Памяти Б. Л. Модзалевского. М. 1928, 18

Г. Б.***=Георг. Валент. **Плеханов**
«Р. Богат.» 1880, №№ 1 и 2. Ист.: Русанов. На родине, 232

Г. Б.=Бор. Сол. **Цейтлин**
«Луч» 1913; «Страх. Рабочих» 1913. Ист.: Деятели рев. движ., V, в I, 252

Г. Б.=Ник. Георг. **Шебуев**
«Развл.» 1890-х гг.; «Буд.» 1901

Г. Б.—см. еще **Сестра Г. Б.**

Г. В.=Г. П. **Васильев**
«Земля» 1917. Ист.: ИРЛИ

Г. В.=Гавр. Ник. **Васильев**
Ист.: Катал. МОДП, 128, 235, 248

Г. В.=Г. **Васютинский**
ЛЭ: биографии писателей

Г. В.=Густ. Густ. **Вейденбаум**
«Знание» 1872, №№ 1, 5, 7; 1874, №№ 2, 5. Ист.: статьи, помещенные за этой подписью, указаны в некрологе автора: «Слово» 1878, № 2, 125=26

Г. В.=Григ. Леонт. **Вербловский**
Ист.: Венгеров, Книги, III, 471

Г. В.=Г. **Вертепов**
«Терск. Вед.» 1897. Ист.: сб. «Коста Хетагуров». М. 1941, 243

Г. В.=Григ. Мих. **Веселовский**
«Воспитание». Ист.: Чумиков, 486

Г. В.=Григ. Ив. **Вилламов**
Хронологическое начертание деяний блаженныя памяти г. и. Марии Федоровны. Спб. 1836. Ист.: Ольхин

Г. В.=Г. **Виноградов**
«Кр. Балт. Фл.» 1924. Ист.: ИРЛИ

Г. В.=Григ. Иос. **Винокур**
В альм. «Чет и нечет» М. 1925

Г. В.=Георг. Конст. **Властов**
«Христ. Чт.» 1885, № 1; 1886, № 3. Ист.: Катал. Спб. ун-та, II, 94, 115

Г. В.=Ал-др Фед. **Воейков**
«Нов. Лит.» 1824, № 14. Ист.: Ченцов, 398

Г. В.=Григ. Сам. **Вольтке**
«Нива» 1892, № 34; 1894; «Ежем. прил. к «Ниве» 1894, № 8; ЕЭ, XIV; ЭСБ: граждан. право. Ист.: Ред. «Нивы»; Архив Венгерова; Шест.

Г. В.=Григ. Ал-др. **Воробьев**
«Ист. В.» 1897, № 11. Ист.: Указ. имен «Ист. В.»

Г. В.=Георг. Андр. **Вяткин**
«Сиб. Отгол.» 1906-07

Г. В.=Вл. **Гиляровский**
Ист.: «Кн. Лет.» 1908, 7975

Г. В.=В. Т. **Гончарук**
«Правда» 1927. Ист.: Грибановский, ч. II, в. 2, 77

Г. В.=Георг. Валент. **Плеханов**
«Совр. Жизнь» 1906

Г. В. К.=Григ. Вас. **Козицкий**
Велизер, соч. Мармонтеля. Пер. с фр. Спб. 1773. Ист.: Губерти, I, 233; Смирнов, 430

Г. В. П.=Мих. Ал-др. **Дмитриев**
«Моск. вед.» 1859, № 301. Ист.: «Р. Стар». 1899, № 10, 212

Г. В. П.=Георг. Валент. **Плеханов**
«Совр. Жизнь» 1906; «Наше Дело» 1906; «Мысль» 1910; «Наша Заря» 1914

Г. В. П.=Георг. Вас. **фон-Поппен**
ЭВМН, III

Г. В. С.=Влад. Ал-др. **Сологуб**
«Лит. Приб. К. Р. Инвал». 1838, №№ 13, 26. Ист.: Шест.

Г. Г.=Георг. Сол. **Габаев**
«Ж. Р. Ист. Общ.» 1912; «1812 г.» 1912 № 9-10. Ист.: Бенешевич 1912, 329

Г. Г.=Григ. Сем. **Габрилович**
«Театр. Мирок» 1892

Г. Г.=Герм. Готфрид. **Гельд**
«Гермес» 1911. Ист.: ИРЛИ

Г. Г.=Герм. Герм. **Генкель**
«Кн. Мир.» 1903; ЕЭ. Ист.: Мезьер, Слов. указ., I, 405

Г. Г.=Григ. Ник. **Геннади**
«Р. Худ. Лист.» 1851, № 22; 1852, № 4; «Москвит.» 1853, № 12; 1854, №№ 11, 22; «Библиогр. Зап.» 1858, №№ 2, 3, 5; 1859 № 20; 1861, №№ 3, 6-18, 20; «Р. Библиогр. Лист.» 1858; «Атеней» 1858, № 26; «Кн. В.» 1860, №№ 9, 11, 19-20; 1862, № 18; 1865, № 1; «Наше Время» 1860, № 42; «Илл. Газ.» 1866, №№ 20-21; «Совр. Лет.» 1867, №№ 3, 39; «Русский» 1867; «Смолен. Губ. Вед.» 1871, №№ 10-12, 14; «Р. Стар.» 1873, № 5; — Список русских анонимных книг с именами их авторов и переводчиков. Спб. 1874. Ист.: Ламбины 1861, 113, 186; Карц. и Маз., 34; Иваск, Геннади, 13-55

Г. Г.=Григ. Петр. **Георгиевский**
«Р. Обозр.» 1892-95. Ист.: ИРЛИ

Г. Г.=Григ. Марк. **Герценштейн**
ЭСБ: статьи и зам. по медицине

Г. Г.=Герм. Ив. **Гесс**
ЭЛПл., II-III

Г. Г. Георг. Конст. **Гинс**
«Ист. В.» 1915; НЭСБ, X: Вербальный договор; XII; Гармонопул

Г. Г.=Григ. Андр. **Глинка**
«Р. В.» 1815. Ист.: Колюпанов, I, кн. II, 397

Г. Г.=Григ. Фил. **Головачев**
ЭСУч, II

Г. Г.=Г. Я. **Гольдберг**
«Совр. Мир» 1909

Г. Г.=Георг. **Ефим. Горбачев**
«Кр. Студент» 1923. Ист.: ИРЛИ

Г. Г.=Григ. Ник. **Городчанинов**
«Казан. Изв.» 1815, № 1; 1816, № 70; «Казан. В.» 1825, ч. XIII; 1827, г. XXI;— Кукла Лизаньки. Спб. 1799; Митрофанушка в отставке. М. 1800; Отец и дочь, или следствие неповиновения родителю. Спб. 1808. Ист.: Н. Лихачев, Григ. Ник. Городчанинов и его сочинения. Казань. 1886, 16, 17, 18, 28, 32, 53, 55

Г. Г.=Григ. Конст. **Градовский**
«Киевл.» 1865-70

Г. Г.=Мария Георг. и Фед. Дм. **Гриднины**
Ист.: Катал. МОДП, 10, 26

Г. Г.=Г. Гриневич
«Проблемы Китая» 1930

Г. Г.=Глеб Ив. **Громов**
Позорище страшных и смешных обрядов при бракосочетаниях разных чужеземных и в России обитающих народов. Спб. 1797; Любовники и супруги, или мужчины и женщины. Спб. 1798; Любовь, книжка золотая. Спб. 1798; Нежные объятия в браке и потехи с любовницами продажными. Спб. 1799. Ист.: Геннади, Слов., I, 265, 266; II, 95, 364

Г... Г...=Глеб Ив. **Громов**
Календарь на 1799 г. старого цыгана, ворожеи, угадчика. Пер. с нем. Спб. 1799. Ист.: Геннади, Спис. анон, 14

Г. Г.—Г. Гросницкий
«Кр. Балт. Флот» 1922. Ист.: ИРЛИ

Г. Г.=Г. **Гроссен**
«Зритель» 1905. Ист.: ИРЛИ

Г. Г.=Г. Гугин
«Пг. Правда» 1922. Ист.: ИРЛИ

Г. Г.=Григ. Ник. **Гулинов**
ЭСГ

Г. Г.=Игн. Владисл. **Гульбинский** (Владиславлев).
«Нар. Просв.» 1918; «Сов. Библиогр.» 1934. Ист.: сбщ. автора

Г. Г.=Г. Гупперт
ЛЭ, VI

Г. Г.=Г. Гуревич
«Былое» 1907. Ист.: Деятели рев. движ., II, в. I, 56

Г. Г.=Г. А. Гурьев
«Летопись» 1917. Ист.: ИРЛИ

Г. Г.=Лев **Собакин**
Малое издание. М. 1789. Ист.: Сопиков, III, 199

Г.—Г.=Влад. Осип. **Цедербаум** (Левицкий)
«Голос Соц.-Дем.» 1909, № 16. Ист.: Ленин, Соч., изд. 3, XIV, 416, 572, 587

Г. Г.—см. еще **Д. Г. и Г. Г.**

Г. Г. Г.=Григ. Григ. **Гагарин**
В альм. «Зурна» 1855: Воспоминания о К. Брюлове. — Сборник византийских и древнерусских орнаментов. Спб. 1887

Г. Д.=Д. И. **Губарев**
Социальные реформаторы. Штутгарт. 1880; Что народу нужно? Штутгарт. 1881. Ист.: Андерсон, 36

Г. Д.=Дм. Ник. **Губарев**
Записки по поводу русского государственного хозяйства. Рязань, 1888; Между востоком и западом. Рязань. 1890. Ист.: Катал. Спб. ун., I, 176, 181, 260, 480

Г. Д.=Григ. Петр. **Данилевский**
«ЖМНП» 1852, ч. LXXIV; 1856, № 3; «Б-ка д. Чт.» 1856, кн. XI. Ист.: Языков, X, 28—29

Г. Д.=Григ. Исаак. **Дембо**
«Новости» 1902; ЕЭ

Г. Д.=Гавр. Ром. **Державин**
На Багратиона. Б. г. им. п. Ист.: РБС, VI, 312

Г. Д.= Гавр. Спир. **Дестунис**
ЭСУч, III

Г. Д.=Григ. Авет. **Джаншиев**
«Р. Вед.» 1880—90-х гг.; «В. Европы» 1882, № 12; 1889; № 12; ЭСБ, XII и след; предисл. в кн: Положение армян в Турции до вмешательства держав. Ист.: Смирнов, 430

Г. Д.=Георг. Ал-др. **Дюперрон**
«Бирж. Вед.» 1913-15. Ист.: ИРЛИ

Г. Д.=Викт. Ал-др. **Крылов**
Закулисная звезда и падучая. Ком.-шутка в 1 д. М. 1877; Семь миллионов. Ком.-шутка в 1 д. М. 1879; Тетя Лиза. Ком. в 4 д. М. 1879 [совм. с Н. Е. Вильде]; Боккачио. Ком. опер. в 3 д. Пер. с нем. Спб.

1881; Призраки счастья. Ком. в 3 д. М. 1884; Змея подколодная. Фарс с 1 д., и др. Ист.: Катал. МОДП

Г. Д.=Григ. Спир. **Петров**
«Р. Слово» 1906, № 88. Ист.: Архив «Р. Слова»

Г. Д. М.=Матв. Ал-др. **Дмитриев-Мамонов**
«Друг Юнош.» 1811-12. Ист.; Ченцов, 367

Г. Д. П.=Г. Д. **Пономарев**
«Вят.-Ветл. Край» 1927

Г. Е.=Ник. Мих. **Ежов**
«Развл.» 1885, № 37; «Буд.» 1887—90-х гг. Ист.: Карц. и Маз., 35; см. еще «Граф Ежини».

Г. Е.=Герас. Ал-др. **Ермолов**
Ист.: Катал. ЛОДП, 44, 109

Г. Е.=Григ. Вас. **Есипов**
«Р. Речь» 1861, № 5; ЭСУч., I—III;— Раскольничье дело в XVIII веке [Спб. 1861]. Ист.: Ламбины 1861, 75

Г. Е.=Григ. Абр. **Ефрон**
«Зубоврач. В.» 1906-17. Ист.: «Одонтол. и Стоматол.» 1930, № 2, 4

Г. Е. А.=Григ. Ефим. **Алексеев**
«Р. Вед.» 1878, №№ 250, 256, 279; 1879, № 13; 1880, №№ 79, 89. Ист.: Архив «Р. Вед.»

Г. Е. А.=Георг. Ем. **Афанасьев**
В «Лит. хрест. д. всех». Одесса. 1900. Ист.: ИРЛИ

Г. Е. Б.=Григ. Евл. **Благосветлов**
«Общезаним. В.» 1857, № 1. Ист.: «Дело» 1880, № 11 (некролог)

Г. Е. Р.=Евд. Петр. **Ростопчина**
«Москвит.» 1843, № 12

Г. Ж.=Гавр. Ник. **Жулев**
«Буд.» 1866, №№ 38—40, 47, 48; 1867, № 12; «Искра» 1867, № 15; 1868, №№ 12, 21—23; 1869, № 15; «Пб. Газ.» 1870-х гг. Ист.: Масанов, I, 152; III, отд. IV, 21

Г. З.=Григ. Ал-др. **Забудский**
«Р. Инвалид» 1890

Г. З.=Григ. Эд. **Зенгер**
«Р. Филол. В.» Ист.: Алфав. указ. к «Р. Филол. В.» Варшава. 1904

Г. З.=Густ. Густ. **Зоргенфрей**
«Пед. Ежен.» 1894; «Лит. В.» 1901-02

Г. З. К.=Георг. Зах. **Кунцевич**
«Лит. В.» 1901. Ист.: Дилакторский, 61

Г.-И.=Ив. Парф. **Горизонтов**
«Голос Сибири». Ист.: Соколов, 56

Г. И.=Исаак Як. **Гуревич**
«Сев. Лист.»; «Север»; «Архангельск.» Ист.: Архив Венгерова

Г. И.=Ник. Мих. **Ежов**
«Буд.» 1886-90-х гг. Ист.: см. «И-ниже, Г.»

Г. И.=Георг. **Иванов**
«Лукоморье» 1915, № 30

Г. И.=Григ. Андр. **Ильинский**
«Жив. Стар.» 1898, 1906-07; «Лит. В.» 1901. Ист.: ИРЛИ

Г. И.=Григ. Бор. **Иоллос**
«Р. Вед.» 1886-87; 1890, № 60; «В. Европы» 1899, № 5; ЭСБ, XXXI: Среднее сословие. Ист.: Сб. «Р. Вед.», 73; Ульяновы, II, 54

Г. И.=Г. **Ионин**
«Театр и Искус.» 1901. Ист.: Томаш

Г. И.=Изабелла Львов. **Ласкос**
«Р. В.» 1870-х гг. Ист.: Пономарев, Писательницы, 41

Г. И.=Глеб Ив. **Успенский**
«Отеч. Зап.» 1876, № 4

Г. И.=Григ. Влад. **Цыперович**
«Звезда» 1910, № 3. Ист.: «Звезда», в. I, 52

Г. И. К.=Герм. Иллар. **Куликовский**
«Этногр. Обозр.» 1889, № 2; 1890, № 1; 1891, № 1; 1893, № 3; «Р. Вед.» 1894, № 46. Ист.: Дилакторский, 62; Сб. «Р. Вед.», 97

Г. И. Р.=Бор. Фед. **Гейер**
«Нива» 1901, № 10. Ист.: Ред. «Нивы»

Г. И. С.=Гурий Ив. **Сергеев**
«Ниж. Зем. Газ.» 1916. Ист.: сбщ. Л. С. Богданов

Г. И. С.=Гавр. Ильич **Студенкин**
«Р. Стар.» 1882, № 8; 1884; 1890, № 3. Ист.: Шест.; Росп. «Р. Стар.» 1888-90, 19

Г. И. Т. Р.=Георг. Ив. **Тимченко-Рубан**
РБС: Назимов, В. Г.; Назимов, В. Н.

Г. К.=Юрий Вяч. **Геко**
Ист.: сбщ. автора

Г. К.=Григ. Моис. **Исакович**
«Ист.-Рев. В.» 1922; «Кат. и Ссылка» 1923. Ист.: Кантор, «Кат. и Ссылка» 1921-1930, 43, 74

Г. К.=Герм. Богум. **Каган**
«Нед. Хр. Восхода» 1882, № 50; «Вилен. В.» 1889, № 47. Ист.: Лит. о евреях, 92, 186, 306, 532

Г. К.=Г. **Кадинский**
«Морск. Сб.» 1856, № 5. Ист.: Петров

Г. К.=Гавр. Гавр. **Казанцев**
Суд совести. Драма в 4 д. Екатеринбург. 1886; Мне показалось. Ком.-шутка в 1 д. Екатеринбург. 1886; Братья. Сцены в 4 д. Екатеринбург. 1887. Ист.: Катал. МОДП, 24, 167, 285

Г. К.=Григ. Як. **Кайзерман**
«Коса» 1906; «Секира» 1906

Г. К.=Г. **Каменский**
ЛЭ: польские писатели

Г. К.=Георг. Ильич **Кананов**
«Кн. В.» 1864, № 7; ЭСУч., I-III. Ист.: 30-летие специальн. классов Лазаревского института. М. 1903, 111

Г. К.=Георг. Серг. **Кара-Мурза**
«Проблемы Китая» 1930, № 2

Г. К.=Георг. Ал-сеев. **Карпенко**
В «Ив.-Возн. губ. Календаре на 1919 г.». Ист.: сбщ. Л. С. Богданов

Г. К.=Григ. Осип. **Кваша**
«Мир» 1912. Ист.: ИРЛИ

Г. К.=Григ. Фед. **Квитка** (Основьяненко)
«Соврем.» 1840, т. XVII; «Харьк. Демокрит» 1816; «Укр. В.» 1816. Ист.: Тарнавский, 5, 17, 73, 206

Г. К.=Георг. Ник. **Кельчевский**
«Ив.-Возн. Жизнь» 1911. Ист.: сбщ. И. А. Назаров

Г. К.=Г. Г. **Клепацкий**
«Голос Руси» 1916. Ист.: ИРЛИ

Г. К.=Георг. Ал-др. **Клюсс**
ЭСБ, XIV и след.: сельское хоз.

Г. К.=Г. А. **Князев**
«Зап. Одес. Общ. Ист. и Древ.» 1898, XXI; — Памяти Александра Сергеевича Князева, Одесса. 1898. Ист.: Шест.

Г. К.=Григ. Андр. **Коваленко**
В рус.-украин. печати

Г. К.=Григ. Вас. **Козицкий**
«Ежем. Соч. к Пользе и Увес.» 1757, т. V; «Трудол. Пчела» 1759. Ист.: Неустроев, 55, 80-82

Г. К.=Г. **Колокольцев**
«Прир. и Охота» 1880, № 5: стих. «На тяге». Ист.: Сабанеев, 49

Г. К.=Герм. Иллар. **Коровицкий**
«Пб. Нов. Газ.» 1913. Ист.: ИРЛИ

Г. К.=Герм. **Краснов**
«Жизнь Сиб.» 1929

Г. К.=Г. А. **Кречмар**
«В. Восп.» 1894

Г. К.=Георг. Конст. **Крыжицкий**
«Муз. и Театр» 1923; «Жизнь Искус.» 1923. Ист.: Линин, 38

Г. К.=Г. **Кудрявцев**
«Крест. Юрист» 1929

Г. К.=Герм. Иллар. **Куликовский**
«Библиогр. Зап.» 1892, № 8. Ист.: сбщ. А. Н. Соловьев

Г. К.=Георг. Зах. **Кунцевич**
«Лит. В.» 1901-03. Ист.: ИРЛИ

Г. К.=Иос. Эд. **Фиц-Патрик**
Е. Э. Ист.: см. «Кирдецов, Г.»

Г. К.=Вас. Як. **Яковлев**
«Начало» 1899, № 4. Ист.: «Кр. Лет.» 1931, № 2 (41), 217

Г. К. Б.=Герм. Карл. **Бьеркман**
ЭВМН, VIII

Г. К. Б.=Григ. Ал-др. **Кушелев-Безбородко**
«Р. Слово» 1861, № 11. Ист.: Смирнов, 430

Г. К. С. В. Г. Р.=господин коллежск. советн. Вас. Григ. **Рубан**
Зерно истории первых трех монархий света. Пер. с польск. яз. под руководством. Г. К. С. В. Г. Р. Василий Филиппович. Спб. 1791. Ист.: Сопиков, III, 61

Г. К. Ш.=Георг. Карл. **Шмид**
«Гермес» 1911. Ист.: ИРЛИ

Г. Л.=Григ. Евл. **Благосветлов**
«Дело» 1866, № 1. Ист.: Дилакторский, 62; «Дело» 1880, № 11

Г. Л.=Л. **Гурвич**
«Восход» 1884, №№ 10-12. Ист.: Лит. о евреях, 493, 529, 534

Г. Л.=Георг. Вильг. **Ланге**
«Воскр. Веч. Газ.» 1912. Ист.: ИРЛИ

Г. Л.=Георг. Ал-др. **Ландау**
«Сатирикон» 1910-11; «Совр. Зап.» 1914-15

Г. Л.=Григ. Вас. **Левицкий**
«Нар. Школа» 1880-х гг. Ист.: Бооль, 432

Г. Л.=Гавр. Дав. **Лейтейзен** (Линдов)
Рабочий съезд или съезд рабочей партии. Спб. 1906

Г. Л.=Гер. Наум. **Лившиц**
«Гиг. безоп. и Патол. Труда» 1930

Г. Л.=Григ. Григ. **Лифшиц**
«Рассвет» 1881; «Восход» 1883. Ист.: Лит. о евреях, 38, 179, 269, 534, 536

Г. Л.=Г. **Лихтенштейн**
«Пг. Эхо» 1918; «Эра» 1918. Ист.: ИРЛИ

Г. Л.=Григ. Андр. **Лишин**
«Шут» 1882

Г. Л.=Георг. Иос. **Лобода**
Ист.: Катал. МОДП, 151, 163, 305

Г. Л.=Георг. Серг. **Лошаков**
«Псков. губ. Вед.» 1871, № 24: По поводу подписки на памятник А. С. Пушкину; 1872, № 22: Псков, 2 июня [о праздновании юбилея Петра Великого] и др.

Г. Л...=Георг. Серг. **Лошаков**
«Псков. Губ. Вед.» 1870-х гг.

Г. Л.=Георг. Крескент. **Лукомский**
«Аполлон» 1910, 1912; «Ст. Годы» 1912-13 и мн. др. Ист.: Бенешевич 1912, 274; 1913, 602

Г. Л.=Григ. Фед. **Львович**
«Сев. В.» 1889. Ист.: «Лет. Марксизма» 1930, № 3 (13), 65-66

Г. Л.=Генн. Андр. **Любославский**
ЭСБ, XIX и след.: метеорология

Г. Л. (Leo Files)=Леон Герм. **Гельман**
«Театр. Б-ка» 1894, кн. IV, № 36. Ист.: Катал. МОДП 1895, 29

Г. Л. И.=Бор. Бор. **Глинский**
«Ист. В.» 1890-1900-х гг. Ист.: Указ. имен «Ист. В.»

Г. Л. Х.=ген.-лейт. Ал-др Ильич **Хатов**
Руководство молодым офицерам к отправлению службы разных родов войск в военное время. 2 ч. Спб. 1831, Ист.: РБС, XXI, 286

Г. М.=Илья Сем. **Вугман**
«Изв. Одес. Окружкома КП(б), Окрисполкома и ОСПУ» 1923, 18/II. Ист.: сбщ. автора

Г. М.=Мих. Осип. **Гершензон**
«Р. Вед.» 1899, №№ 12, 22. Ист.: Архив «Р. Вед.»

Г. М.=Георг. Фел. **Зданович** (Майашвили)
«Нов. Обозр.» 1880-х гг. Ист.: Указ. к. «Нов. Обозр.» за 1884—1903, 6

Г. М.=Ал-сей Ал-ндр. **Козлов**
«Весельчак» 1858, № 9. Ист.: Масанов, I, 8, 26

Г. М.=Герас. Афан. **Магула**
«Лукоморье» 1915, № 9; «Нов. Время 1915

Г. М.=Григ. Ал-др. **Мачтет**
«Неделя» 1875, № 46; «Р. Вед.» 1892, №№ 318, 321, 323; 1893, №№ 20, 22, 288. Ист.: Дилакторский, 62; Архив «Р. Вед.»

Г. М.=Г. **Мещеринов**
Времясчисление у древних и новых народов. Казань. 1844. Ист.: Сб. статей в честь Дм. Ал. Корсакова. Казань. 1913 (V); Прозоров, 203

Г. М.=Г. И. **Мещеринов**
«Р. Стар.» 1896, № 7: Заметка о доме Романовых. Ист.: «Археол. Изв. и Зам.» 1896 (библиография)

Г. М.=Г. **Миллер**
«Нива» 1892, № 43: Тифлисские женщины. Ист.: Ред. «Нивы»

Г. М.=Григ. Ал-сеев. **Миловидов**
«Филол. Зап.» 1881. Ист.: Смирнов, 430

Г. М.=Григ. Петр. **Михайловский**
«Кавк. Еп. Вед.» 1873-75

Г. М.=Г. **Мокринский**
РБС: Бекетов, Н. А., Беклешов Н. А., Бергман, А. Г., Бергман, Ф. Ф.

Г. М.=Макар Мих. **Судзиловский**
«Нов. Время»; «Осколки» 1900-х гг. Ист.: Архив Венгерова

Г. М. Г. =Григ. Марк. **Герценштейн**
ЭСБ

Г. М. К.=Гавр. М. **Кржижановский**
Житие святителя Христова, отца Николая, архиепископа Мирликийского чудотворца. Львов. 1869. Ист.: Левицкий, 121, 655

Г. М. Я.=Грин. Мих. **Яковлев**
ЭЛПл., II и др.

Г. М. Я. и В. П. С.=Григ. Марк. **Ярон** и Влад. Петр. **Смирнов**
Королева моды. Опер. в 3 д. Пер... Ист.: Катал. МОДП 1915, доп. I, 19

Г.-Н.=Григ. Евламп. **Благосветлов**
«Дело» 1880, № 9: Романист, попавший не в свои сани

Г. Н.=Петр Петр. **Гнедич**
«Спб. Вед.» 1886, № 155; 1887. Ист.: Карц. и Маз., 36; Архив Быкова

Г. Н.=Ник. Петр. **Кильберг**
«Пб. Газ.» 1878. Ист.: Карц. и Маз., 36; см. еще «Не надо, Густав»

Г. Н.=Георг. Адам. **Надсон**
ЭСБ: микробиология

Г. Н.=Григ. Павл. **Небольсин**
«Б-ка д. Чт.» 1834, VII: Каспийская торговля; «Соврем.» 1847-48. Ист.: Евг.-Макс., «Соврем.», 164

Г. Н.=Григ. Ив. **Недетовский**
Ист.: Архив Венгерова

Г. Н.=Герм. Павл. **Недлер**
«Слепец» 1890-91

Г. Н.=Григ. Сем. **Нейфельд** (Новополин)
«Рампа и Жизнь» 1914; «Кат. и Ссылка» 1929. Ист.: Деятели рев. движ. III, в. II, 1504; см. еще «Новополин, Г.»

Г. Н.=Ник. Афан. **Соколов**
«Развл.» 1895-1901. Ист.: см. «Граф Нулин»

Г. Н. Г.=Григ. Ник. **Геннади**
ВЭЛ, I: Воейков, А. Ф. Ист.: «Рос. Библиогр.» 1880, № 60 (80), 233

Г. Н. Т.=Григ. Ник. **Теплов**
Рассуждение о врачебной науке, которую называют докторством. Спб. 1774. Ист.: Сопиков, IV, 186

Г. О.=Юрий Ник. **Говоруха-Отрок**
«В. Европы» 1882, №№ 8, 10; «Р. Обозр.» 1893, №№ 3, 4; 1895, № 1; «Ист. В.» Ист.: Архив Венгерова; Мац.

Г. О.=Г. **Осипов**
«Страх. Раб.» 1914. Ист.: ИРЛИ

Г. О.=Г. О. **Остроглазов**
«Водн. Трансп.» 1929

Г. О. О.=Ник. Мих. **Карамзин**
«В. Европы» 1802, № 24. Ист.: Полуденский, 5

Г. П.=Григ. Петр. **Георгиевский**
«Голос Жизни» 1914. Ист.: ИРЛИ

Г. П.=Георг. Петр. **Демьянов**
На Волге. Путевые очерки. Н.-Новгород. 1889. Ист.: Чешихин, I, 14

Г. П.=Герас. Петр. **Павский**
ЭЛПл., I

Г. П.=Григ. Григ. **Перетц**
«Речь» 1910-х гг.: статьи о войне. Ист.: «Кн. и Рев.» 1920, № 34, 25

Г. П.=Г. М. **Перлин**
«Кр. Библиотекарь» 1925, № 11

Г. П. =Ал-др Ард. **Петров**
Изд. ж. «Дет. Чт.» 1779-1789. Ист.: Сопиков, II, 64

Г. П.=Григ. Спир. **Петров**
«Р. Слово» 1910, № 74

Г. П.=Георг. Евкент. **Петтер**
«Буд.» 1911. Ист.: ИРЛИ

Г. П.=Герм. Герм. **Петц**
ЭСБ: геология

Г. П.=Георг. Валент. **Плеханов**
«В. Нар. Воли» 1883, № 1; «Заря» (Штутгардт) 1901, № 2-3; 1902, № 4; «Соц.-Дем.» 1890, 1892, «Совр. Жизнь» 1906, №№ 9-10

Г. П.=Григ. **Полетика**
«Ежен. Соч. к Пользе и Увес.» 1757. Ист.: Прозоров, 13

Г. П.=Георг. Тих. **Полилов**
«Нива» 1913. Ист.: ИРЛИ

Г. П.=Гавр. Ром. **Политковский**
«Нов. Ежем. Соч.» 1792, №№ 2-6, 8, 12. Ист.: ИРЛИ

Г. П.=Григ. Як. **Полонский**
«Бодрое Слово» 1908-10; «Совр. Мир» 1909. Ист.: ИРЛИ

Г. П.=Григ. Петр. **Поляков**
ЛЭ: античная и зап.-европ. лит-ра

Г. П.=Г. А. **Попов**
«Автон. Якутия» 1924, № 176. Ист.: Грибановский, ч. II, в. I, 175

Г. П.=Г. Л. **Попов**
«Зап. Р. Нач. Школы» 1911; «Нар Образ.» 1913-16. Ист.: ИРЛИ

Г. П.=Григ. Ник. **Потанин**
«Дело» 1869, № 5; «Сиб. Жизнь» 1903, №№ 211, 228; «Этногр. Обозр.» 1894, № 2; ЭСБ: ст. по истории Монголии. Ист.: «Зап. Семипал. отд. изуч. Казахстана» 1929, I, в. XVIII, 60, 61

Г. П.=Григ. Ник. **Прозрителев**
«Тр. Ставр. Арх. Ком.» 1910-12. Ист.: Бенешевич 1913, 665

Г. П.=Григ. Пет. **Прокофьев**
«Р. Муз. Газ.» 1907. Ист.: «Лит. Наслед.» 1932, № 4-6, 1020

Г. П.=Георг. Ал-др. **Пузыревский**
«Р. Вед.» 1897, № 326: Грамотность новобранцев в Дмитровском уезде. Ист.: Сб. «Р. Вед.», 142

Г. П.=Г. **Пунга**
«Жизнь» 1902, №№ 1, 2, 4. Ист.: С.-д. изд., I, 25, 26

Г. П.=Ал-др Павл. **Строев**
«Ниж. Газ.». «Ист.: Архив Венгерова; см. еще «Павлов Г.»

Г. П. и З. М.=Георг. Тих. **Полилов** и Зинаида Ал-др. **Минквиц**
История одной любви. Пьеса в 4 д... Ист.: Катал. ЛОДП, 50, 61

Г. П. (Г. Георгиевский)=Григ. Григ. **Перетц**
Очерки по истории Красной гвардии. М. 1919

Г. П. А.=Григ. Петр. **Альтерсон**
«Буд.» 1906

Г. П. А.=Георг. Петр. **Анненков**
«Ист. В.» 1899, № 2. Ист.: Указ. имен «Ист. В.».

Г. П. Г.=Гавр. Петр. **Гейтлин**
ЭЛПл., I-XII

Г. П. Г.=Григ. Павл. **Гольденбрандт**
Ист.: Катал. МОДП, 103

Г. П. Г. — см. **Князь Г. П. Г.**

Г. П. Е.=Парф. Ник. **Енгалычев**
История девицы де-Морсан, или благополучная оспа. Пер. с фр. М. 1786. Ист.: Геннади, Слов., I, 337, 343

Г. П. Ш.=Г. П. **Шереметев**
«Спб. В.» 1778-1780. Ист.: Смирнов, 430

Г. Р.=Григ. Спир. **Петров**
«Р. Слово» 1905. Ист.: Архив «Р. Слова»

Г. Р.=Г. О. **Ракович**
«Сельск. Благоустр.» 1858. Ист.: «Зап. Отд. рукописей (Б-ка им. Ленина)», X, 40

Г. Р.=Гавр. Ив. **Ребров**
«Пограничник» 1910-12; «Сеятель Трезвости» 1913, № 5. Ист.: Архив Венгерова

Г. Р.=Г. Р. **Рейнбот**
Ист.: «Кн. Лет.» 1910, 12605; 1912, 10754

Г. Р.=Григ. Коз. **Репинский**
«Р. Стар.» 1880-х гг. Ист.: Смирнов, 430

Г. Р.=Г. О. **Рогенцвейг**
«Солнце России» 1915. Ист.: ИРЛИ

Г. Р.=Г. Я. **Рохович**
«Р. Молва» 1913; «Нов. Вед.» 1918. Ист.: ИРЛИ

Г. Р.=Григ. Ефим. **Рыклин**
«Кр. Печать» 1926

Г. Р.=Влад. Осип. **Цедербаум** (Левицкий)
«Нов. Раб. Газ.» 1913, №№ 9, 24. Ист.: Ленин, Соч., изд. 3, XIV, 587; XVI, 635, 675, 752, 796; XVII, 653, 661, 669

Г. Р. — см. еще **Гренадер Г. Р.**

Г. Р. и М. В.=Г. Я. **Розенблат** (М. Пустынин) и Мих. Ал-др. **Вейконе**
Живые часы. Пьеса в 1 д. Шнитцлера. Пер. с нем... Последние маски. Пьеса в 1 д., Шнитцлера. Пер. с нем. Ист. Катал. ЛОДП, 41, 63, 99

Г. Р. К.=Петр Андр. **Вяземский**
«Моск. Телегр.» 1826, ч. VIII; 1827, ч. XV и XVI. Ист.: Пономарев, Вяземский, 81, 84

Г. Р.-К.=Петр Андр. **Вяземский**
«Моск. Телегр.» 1825-27. Ист.: «Р. Стар.» 1889, кн. XI, 611

Г. Р. Ф.=Бор. Ал-др. **Грифцов**
«Утро России» 1912, июль: корр. из Венеции. Ист.: сбщ. Г. Ф. Сукованченко со слов автора

Г. С.=Григ. Сам. **Вольтке**
Ист.: Архив Венгерова

Г. С.=Петр Петр. **Гнедич**
«Осколки» 1881. Ист.: см. «Смоленский, Г.»

Г. С.=Григ. Петр. **Сазонов**
«Р. Мысль» 1882

Г. С.=Герм. Бор. **Сандомирский**
«Ин. Книга» 1932

Г. С.=Гавр. Ал-др. **Сахаров**
«ЖМНП» 1847-55. Ист.: Карц. и Маз., 38

Г. С.=Г. А. **Свечин**
«Урал»; «Урал. Жизнь». Ист.: сбщ. В. А. Весновского

Г. С.=Г. **Свиров**
«Дело Народа» 1918. Ист.: ИРЛИ

Г. С.***=гр. **Сегюр**
Тайная переписка многих знаменитых особ в конце XVIII в. Пер. и изд. Г. С.*** 2 ч. М. 1808. Ист.: Катал. Спб. ун., I, 646

Г. С.=Генрих Бор. **Слиозберг**
ЭСБ: судопроизводство

Г. С.=Георг. Дм. **Смагин**
«Возрождение» 1910. Ист.: ИРЛИ

Г. С.=Григ. Зах. **Соколов**
«Голос Белостока» и др. Ист.: Архив Венгерова

Г. С.=Григ. **Сорокин**
«Кр. Студент» 1923. Ист.: ИРЛИ

Г. С.=Григ. Ив. **Спасский**
«Сиб. В.» 1800-20-х гг.: «Азиат. В.» 1826; «Сев. Пчела» 1834; — Жизнеописание Акинфия Никитича Демидова. Спб. 1877. Ист.: Межов РИБ 1800—1854, II, 115, 301; III, 304

Г. С.=Гавр. Ильич. **Студенкин**
«Р. Стар.» 1887, LV; 1890, LXVII, № 7. Ист.: Шест.

Г. С.=Георг. Фед. **Сукованченко**
«Изв. ВЦИК» 1927, №№ 179, 190; «Наша Газ.» 1927-28, 1930; «Правда» 1928, № 243; «Учит. Газ.» 1927; «Мол. Ленинец» 1928; «Веч. Москва» 1928, № 149. Ист.: сбщ. автора

Г. С.=Гавр. Григ. **Сушкин**
«Сарат. Вед.». Ист.: Соколов, 56

Г. С.***=Софья Андр. **Толстая**
«Нов. Время» 1877, № 462. Ист.: «Зап. Отд. рукописей Всесоюз. б-ки им. Ленина», в. 4, 56; Шест.

Г. С.=Сем. Григ. **Фруг**
Ист.: ЕЭ, XV, 458

Г. С.=Бор. Сол. **Цейтлин**
«Возрождение» 1910, № 4

Г. С.—А.=**Г. Скориченко-Амбодик**
ЭСБ, XIX

Г. С. Е.=Г. С. **Евланов**
«Совхоз» 1929

Г. С. С.=Серг. Петр. **Салтыков**
На пользу труд, или избрание важных мест из некоторого знаменитого иностранного сочинения. Пер. М. 1792. Ист.: Сержпутовский, 124

Г. С. Ш.=Серг. Дм. **Шереметев**
«Р. Архив» 1906, № 9; «Лет. Ист.-Род. Общ. в Москве» 1907-10; «Моск. Вед.» 1909, № 168; — Полковые воспоминания. Спб. 1898 [подп. в конце брош., с. 44]; Воспоминания. Спб., 1898 [подп. в конце брош., с. 31]; Кусково до 1812 года. М. 1899; Тетушки Булыгины. Спб. 1899; Введенское. М. 1900; Отголоски XVIII века, в. VII. М. 1900; Проселки. М. 1901 и мн. др. Ист.: «Кн. Лет.» 1907, 1783; Ульянинский, III 1256, 1402

Г. Т.=Всев. Ал-сеев. **Долгоруков**
«Сиб. Наблюд.» 1900-х гг. Ист.: см. «Гаврила Томский»

Г. Т.=Фед. Богд. **Миллер**
«Развл.» 1862, №№ 36, 39. Ист.: см. «Гиацинт Тюльпанов»

Г. Т.=Г. **Тавзарашвили**
ЛЭ: биографии груз. писателей: Арагвиспирели; Ардазиани, Л.; Бараташвили, Н. М.; Гамсахурдия, Константин; Гурамишвили, Давид; Гуриели, Мамия

Г. Т.=Гавр. Ив. **Танфильев**
ЭСБ: ботаника

Г. Т.=Григ. Н. **Тимофеев**
«Ист. В.» 1898, № 11; 1899, № 3; 1901, № 8; «Наши Дни» 1904; «Речь» 1908; НЭСБ. Ист.: Указ. имен «Ист. В.»

Г. Т.=Вас. Кирил. **Тредьяковский**
Две оды на взятие Очакова. Спб. 1789. Ист.: Сержпутовский, 124

Г. Т.=Григ. Ник. **Трубецкой**
«Моск. Ежен.» 1906

Г. Т.=Георг. Мих. **Туманов**
«Нов. Обозр.» 1901-02 и в грузин. изд. Ист.: сбщ. автора; Архив Венгерова

Г. Т.=Георг. Григ. **Тумим**
«Наука и Жизнь». Ист.: Архив Венгерова

Г. Т. — см. **Кн. Г. Т.**

Г. Т. П.=Георг. Тих. **Полилов**
Пьесы. Ист.: Катал. ЛОДП, доп.

Г. Т. П. и З. ф.-М.-ц=Григ. Тих. **Полилов** и Зинаида Ал-др. **фон-Минквиц**
Голубка (Под обаянием красоты). Пьеса в 4 д. Гюббеля, пер... Ист.: Катал. МОДП, 61, 143, 224

Г. У.=Г. **Ужевский**
«Р. Врач» 1908-09. Ист.: ИРЛИ

Г. У.=Георг. Георг. **Ульянов**
«Р. Филол. В.» 1893. Ист.: Шест.

Г. У.=Григ. Карп. **Ульянов**
«Сарат. Зем. Нед.» Ист.: Соколов, 56

Г. У.=Гавр. Петр. **Успенский**
Путешествие Николая Унштедта по обвороженному миру. Пер. Воронеж. 1801. Ист.: Геннади, Спис. анон. 36

Г. У.=Глеб Ив. **Успенский**
«Р. Слово» 1865, № 3; «Пб. Комиссионер» 1866, №№ 152-55, 159; «Буд.» 1867, № 11; «Модн. Магаз.» 1868, № 10; «Отеч. Зап.» 1871, № 4; 1878, № 12; 1880, №№ 6-8, 10-12; «Р. Вед.» 1879, № 325. Ист.: Карц. и Маз., 38; сбщ. Б. П. Козьмина и Р. П. Маториной

Г. Ф.=Пав. Бор. **Горцев**
«Весна» 1911, № 22. Ист.: сбщ. автора

Г. Ф.=Фавст Серг. **Груздев**
«Прир. и Люди» 1911-12. Ист.: ИРЛИ

Г. Ф.=Генрих Адольф. **Фальборк**
«Школа и Жизнь» 1911, № 2

Г. Ф.=Г. **Фаркаш**
«Вопр. Труда» 1930, № 11-12

Г. Ф.=Григ. Павл. **Федченко**
ЭСУч, I-IV

Г. Ф.=Георг. Дм. **Филимонов**
«В. Общ. Др. Р. Искус.» 1874-76. Ист. Масанов, Владим. губ., I, 420

Г. Ф.=Генн. **Фиш**
«Пг. Правда» 1922. Ист.: ИРЛИ

Г. Ф.=Георг. Вас. **Форстен**
ЭСБ: история Швеции и др. стран, биографии государ. деятелей Запада

Г. Ф.=Геогр. Евстаф. **Фридерихс**
Любовь дьявола (Les amours du diable) Фантаст. опера в 5 д. и 8 карт., слова Сен-Жоржа, муз. Гризара...1889, Ист.: «Кн. В.» 1890, № 1, 36 и Катал. МОДП 150

Г. Ф.=Г. **Фридман**
«Соц. Здравоохр.» 1930

Г. Ф. Г.=Григ. Фил. **Головачев**
ЭСУч., I

Г. Ф. К.=Григ. Фед. **Квитка** (Основьяненко)
«Соврем.» 1840, № XVII. Ист.: «Отеч. Зап.» 1855, № 12 (Гр. Данилевский)

Г. Ф. М.=Герард-Фридрих **Миллер**
«Опыт. Труд ВРС» 1778-80; предисл. в кн.: История Российская с самых древнейших времен неусыпными трудами через тридцать лет собранная и описанная покойным тайным советником и Астраханским губернатором Вас. Никит. Татищевым. Спб. 1768, 1769, 1774, 1784; Собрание разных запис. и сочин. о Петре Великом. Спб. 1787, ч. V и VII. Ист.: Карц. и Маз., 38

Г. Ф. Ф.=Георг-Фридрих **Феодорович**
Мысли на иностранном мыслящему языке. Живучи в Риме, живи по римскому обычаю. Спб. 1783. Ист.: Семенников, Материалы, 126-27. У Сопикова (III, 213): Сочинил «Федор Жорж»

Г. Х.=Г. **Халатьянц**
В сб. «Братская помощь пострадавшим в Турции армянам». М. 1897. Ист.: Языков, XII, 267

Г. Х.=Дм. Ив. **Хвостов**
«Друг Просв.» 1805-06; «Улей» 1811. Ист.: Sertum bibl., 58

Г. Х.-С.=Гавр. Ал-др. **Хрущов-Сокольников**
«Мирск. Толк» 1882, № 50. Ист.: Смирнов, 430

Г. Ц.=Григ. Фил. **Церетели**
ЭСБ, XIV и др.

Г. Ц.=Григ. Влад. **Цыперович**
«Совр. Мир» 1908-11; «Звезда» 1910-12. Ист.: «Звезда», в. I, 16, 169, 191; в. V, 29, 228

Г. Ч.=Ал-др Ив. **Тиняков**
«Кр. Балт. Флот» 1921. Ист.: см. «Чудаков, Гер.»

Г. Ч.=Г. **Чарыхов**
«Моск. Вед.» 1910: корр. с Кавказа

Г. Ч.=Г. Н. **Чердынцев**
«Кн. и Рев.» 1921. Ист.: ИРЛИ

Г. Ч.=Г. **Черпанов**
«Мир Божий» 1900-02. Ист.: ИРЛИ

Г. Ч.=Георг. Ив. **Чулков**
«Наша Жизнь» 1905; «Феникс» 1922; «Кат. и Ссылка», LXVIII. Ист.: «Тютчев. сб.». Пг. 1923, 128; Кантор, «Кат. и Ссылка» 1921-1930, 11

Г. Ч.=Григ. Фил. **Чурсин.**
НЭСБ, XX: Кавказ

Г. Ш.=Евг. **Тимофеев.**
«Сибирь» 1915-16. Ист.: «Кат. и Ссылка» 1928 № 6 (43), 116; 1929, № 5 (54)

Г. Ш.=Габр. Фел. **Шершеневич**
«Новь» 1907

Г. Ш.=Георг. Л-нид. **Шидловский**
«Кр. Лет.» 1926

Г. Ш.=Григ. Ив. **Шиповский**
Нума Помпилий, второй царь Римский, соч. Флориана. Пер. с фр. Спб. 1788; Гон-

залф Кордуанский, или возвращенная Гренада. Пер. 3 чч. Спб. 1793; Странствования Телемака сына Улисова. Пер. 2 чч. Спб. 1805. Ист.: Смирнов, 430; Катал. Спб. ун., I, 989; Алексеева, 121

Г. Ш.=Григ. Ильич **Шрейдер**
«Р. Вед.» 1885, № 210. Ист.: Там же, 1885, № 221 (автор); Архив «Р. Вед.»

Г. Ш.=Ал-др Петр. **Шталь**
От искры загорелось. Ком. в 3 д. Спб. 1880. Ист.: Катал. МОДП, 208

Г. Ш.—см. еще **С. О. и Г. Ш.**

Г. Э.=**Г. Эйхлер**
«Активист» 1929

Г. Э.=Г. **Элькинд**
«Театр и Искус.» 1898. Ист.: Томаш.

Г. Ю. Д.=Георг. Дм. **Гродский**
«Михайловец» 1904. Ист.: Архив Венгерова

Г. Я.=Георг. Георг. **Якобсон**
ЭСБ, XXXIII и др.: зоология

Г. Я.=**Г. Яковлев**
«Осы» 1888. Ист.: ИРЛИ

Г. Я.=Георг. Вас. **Якубовский**
«Нов. Мир» 1925

Г. Я.=Г. И. **Яринский**
«Вят. Жизнь» 1906

Г. Я.=Григ. Марк. **Ярон**
Ист.: Катал. МОДП, 225, 300

Г. Я.=Герм. Абр. **Яффе**
«Изв. ВЦИК» 1923-24. Ист.: ИРЛИ

Г. Я.=Григ. Макс. **Яценко**
Бич Франции, или коварная и вероломная система правления нынешнего повелителя французов, соч. Фабера. Пер. с фр. Спб. 1813. Ист.: Смирдин (LXXVIII), 167

Г. Я.—см. еще **И. А. и Г. Я.**

***

Г—а=Фед. Ник. **Глинка**
«Благонамер.» Ист.: сбщ. П. Н. Берков

Г—а=Григ. Фед. **Квитка** (Основьяненко)
«Укр. В.» 1818. Ист.: Тарнавский, 8, 73

—га=Пав. Евг. **Симонов**
«Буд.» 1890, №№ 5, 6; 1906; «Заноза» 1891; «Стрек», 1891-1906; «Шут» 1892. Ист.: см. «Пустельга»

Г—а, М—я=Мария **Гладкова**
«Дам. Ж.» 1827. Ист.: Голицын, 61

Г—а, С—й=Серг. Ник. **Глинка**
«Друг Просв.» 1804, IV. Ист.: «Р. Архив» 1902, IV, 738

Г....а, Ф...=Фед. Ник. **Глинка**
«Сын Отеч.» 1819, № 8. Ист.: Ченцов, 352

Га—аз, Евг.=Вик. Аницет. **Гутовский** (Евг. Майский)
Ист.: Ленин, Соч., изд. 3, XIV, 574; см. еще «Гааз, Евг.»

Гавр., В
Гавр., Вас. } =Вас. **Гаврилов**
«Кр. Газ.» 1921; «Пг. Правда» 1922. Ист.: ИРЛИ

Га—з=Вик. Аницет. **Гутовский** (Евг. Майский)
«Искра» 1905, № 76. Ист.: см. «Гааз Евг.»

Г—аз, В.=Влад. Герм. **Богораз (Тан)**
«Наша Заря» 1911. Ист.: ИРЛИ

Га—з, Евг.=Вик. Аницет. **Гутовский** (Евг. Майский)
«Наша Заря» 1910, № 3; 1913, № 4-5; «Дело Жизни» 1911, № 5; «Наш Мир» 1917, № 2

Гак.—, Нил.=Ал-др Ефим. **Галкин**
«Я—футурист—альманах». Ист.: Соколов, 59

Гали—ский, Яков=Як. Андр. **Галинковский**
«Пр. и Пол. Препров. Врем.» 1798, ч. XVIII. Ист.: Неустроев, 777

Га—л—ич, Т.=Таисия Як. **Проскурнина** (Ганжулевич)
«Ежем. прил. к «Ниве» 1915

Г—ан=М. Я. **Гольцев**
Ист.: Спис. изд. 1906, 75

Гар., Евг.=Евг. Мих. **Гаршин**
«Бирж. Вед.» 1889

Гар—ви
Гар—ви, Н. } =Петр Абр. **Бронштейн** (Ю. Чацкий)
Ист.: Деятели рев. движ., V, в. II, 1146

Гар—д, С.=Серг. Ал-др. **Гарфильд**
«Шут» 1895; «Нива» 1896; «Родина» 1896; «Наблюд.» 1890-х гг. Ист.: Архив Венгерова

Гар—ий, Д.=Д. А. **Гарнишевский**
«Родина» 1913. Ист.: ИРЛИ

Га...рини, Н.=Над. Валер. **Гаспарини**
«Сев. В.» 1877, №№ 38 и 39. Ист.: Голицын, 63

Г—а—ф—а=Ал-сей Вас. **Тимофеев**
«Маяк» 1830-х гг.; «Б-ка д. Чт.» 1840-х гг. Ист.: Кат. и Вас., 466

Г—ая, Н.=Над. Влад. **Гиляровская-Лобанова**
«Искры» 1902

Г—б=Бор. Вен. **Гимельфарб**
«Изв. ВЦИК» 1922

Г—б, А.=Арт. Генрих. **Готлиб**
ЭСБ, XXII, и след.

Г—б, Б.=Бор. Вен. **Гимельфарб**
«Изв. ВЦИК» 1922

Г—бах, Э.=Эрих. Фед. **Голлербах**
«Кр. Газ.» 1926, веч. вып.

Г. б. в. ъ.=Дм. Петр. **Глебов**
«Сын Отеч.» 1822. Ист.: Кюхельбекер, 140

Г. б. Г.
Г.-б.-Г. } =Григ. Григ. **Лившиц**
«Рассвет» 1880-81; «Нед. Хр. Восхода» 1883-85; «Восход» 1884; «Евр. Обозр.» 1884. Ист.: Лит. о евреях; см. еще: «Гершон-бен-Гершон»

Г. б. е.
Г. б. е., Пет. } =Петр Андр. **Габбе**
«Сын Отеч.» 1822, № 43; Биографическое похвальное слово г-же Сталь-Голстейн. Спб. 1822. Ист.: Геннади, Слов., I, 186; БПС, IV, 7

Г—бев, Вас.=Вас. Сем. **Голубев**
«Наша Жизнь» 1906. Ист.: ИРЛИ

Г—в=Григ. Ал-др. **Воробьев**
«Ист. В.» 1900

Г—в=Пав. Ал-др. **Гайдебуров**
«Искра» 1866, № 17. Ист.: Масанов, I, 79, 150

Г—в=Ал-сей Дм. **Галахов**
«Отеч. Зап.» 1847

Г....в=Андр. Гавр. **Глаголев**
«В. Европы» 1821, №№ 7, 11. Ист.: Полуденский, 201

Г—в=Ал-др Влад. **Горбунов**
«Р. Вед.» 1893, №№ 168, 171: Отголоски немецкой лит-ры о нашем неурожае. Ист.: Сб. «Р. Вед.», 53

Г—в=Апол. Ал-др. **Григорьев**
«Реп. и Пант.» 1844, т. VI, кн. V. Ист.: Апол. Григорьев, Стих-ия. Собр. А. Блок. М. 1916, 553

Г—в=Серг. Серг. **Гусев**
«Развл.» 1875, № 38; «Сарат. Лист.» Ист.: Масанов, II, 155; Соколов, 56

Г—в=Серг. Ник. **Кривенко**
«Сын Отеч.» Ист.: Архив Венгерова; см. еще «Глазков»

Г—в=Петр Ал-сеев. **Опочинин**
«Фаланга» 1881-82

Г....в=Глеб Ив. **Успенский**
«Отеч. Зап.» 1876, № 12; 1877, № 1: Из Белграда. (Письма невоенного человека); 1882, № 6: Подозрительный бельэтаж. Ист.: Чешихин, Успенский, 365; сбщ. Р. П. Маториной

Г—в, А.=Андр. Гавр. **Глаголев**
«ЖМВД» 1836-37

Г—в, А.=Ал-др Серг. **Грибоедов**
«Радуга» на 1830 г. М. 1829. Ист.: Карц. и Маз., 34. В «Моск. Вед» 1888, № 89 (в ст. М. Лонгинова) указ. за подп. «А. С. Г-в»

Г—в, А.=Ал-др Куз. **Гусачев**
«Развл.» 1876, № 48

Г—в, А.=Мих. Ал-сеев. **Протопопов**
«Р. Правда» 1879. Ист.: Шест.; см. еще «Горшков, А.»

Г—в, Б.=Бор. Георг. **Герасимов**
«Сиб. Огни» 1924, 1926. Ист.: сбщ. Н. В. Здобнов; Достоевский, XIII, 623

Г.—в, Б.=Бор Глеб. **Успенский**
«Альманах» 1906, № 2. Ист.: сбщ. автора

Г—в, В.=Влад. Егор. **Гиацинтов**
Ист.: Катал. МОДП, 249

Г—в, В.=Вас. Вас. **Григорьев**
«Спб. Ак. Вед.» 1838, № 57. Ист.: Веселовский, 087

Г—в, В.=В. **Груздев**
«Р. Лист.» 1890. Ист.: Карц. и Маз., 34

Г—в, В. — см. еще **Д-р В. Г-в**

Г—в, В. В.=Вас. Вас. **Григорьев**
ЭСУч., I

Г—в, В. Г.=Влад. Геор. **Гиацинтов**
Ист.: Катал. МОДП, 291

Г—в, Дм—ий=Дм. **Глебов**
«Минерва» 1807

Г—в, Е.=Евг. Ив. **Гасабов**
«Нар. Школа», 7. Ист.: Бооль, 432

Г....в, Е.=Е. **Глаголев**
Граф Гакельберг или рыцарь с серпом. Пер. с нем. Спб. 1837; Духовное завещание или гусар при Ватерлоо. Пер. с нем. Спб. 1837; Новейшие повести немецких писателей. Пер. с нем. Спб. 1837. Ист.: Венгеров, Книги, II, 446

Г—в, И.=Измаил Ив. **Гамов**
«Наблюд.» 1889, № 8: К болезням здоровых людей. Ист.: сбщ. Б. П. Козьмин

Г—в, И.=И. **Григорьев**
РБС: Станислав Владимирович; Старков, А. И.; Столыпины; Стольников, Я. Я.; Столяров, А. А.

Г—в, И.=Ив. **Гурьянов**
Таинственный житель близ Покровского собора. М. 1838; Появление в России первого, ужасного Самозванца Дмитрия, Григория Отрепьева и его низвержение. М. 1839. Ист.: Геннади, Слов., I, 273

Г—в, И. М.=Илья Мих. **Громогласов**
ПБЭ, VII. Ист.: ИРЛИ

Г—в, Ив.=Ив. **Гурьянов**
Знаменитые черты из жизни и военные подвиги фельдмаршала гр. Ив. Фед. Паскевича-Эриванского и храбрых его сподвижников... М. 1831

Г—в, К.=Капит. Мих. **Голодников**
«Тобол. Губ. Вед.» 1869; «Сибирь» 1876-79; «Тобол. Еп. Вед.» 1882

Г—в, К.=К. К. **Голохвастов**
Большой кулак или война Китая с Европой. Спб. 1900; Сибирский замечательный и загадочный старец Феодор Кузьмич. Спб. 1905 и др.

Г.....в, К.=К. К. **Голохвастов**
Новый цыган Яшка. Роман из современной жизни в 4 частях. Спб. 1906; Гуак и царица аварская. Пг. 1915; Пересказ. Громобой, Новгородский витязь и двенадцать спящих дев. Пг. 1915

Г—в, К.=К. А. **Губастов**
«Ист. В.». Ист.: Томаш

Г—в, К.=Ив. Дм. **Родионов**
«Буд.» 1876, № 29: «Спаси меня...» (стих.). Плагиат: см. ibid., № 30, в отд.: Калейдоскоп «Будильника»

Г—в, К. К.
Г...в, К. К. } =К. К. **Голохвастов**
Г....в, К. К.
Путешествие на луну купца Труболетова или сон в руку. Спб. 1890; Атаман Кузьма Рощин или история одного перстня. Спб. 1900 и 1902; Шамиль. Повесть из времен покорения Кавказа. Спб. 1901; Страшный злодей и разбойник Федот Чуркин. Спб. 1907 и др.

Г—в, Л.=Л-нид Ив. **Гуляев**
«Нов. Дня» 1883;—XX век. Феерия. М. 1890. Ист.: Карц. и Маз., 34

Г—в, М.=Матв. Авелевич **Гамазов**
«Отеч. Зап.» 1840, кн. X. Ист.: Модз.

Г—в, М.=Модест В. **Глебов**
«Вост. Обозр.» 1889. Ист.: Здобнов, 18, 19

Г—в, М. И. И.=магистр иером. **Иоасаф Гапонов**
«Владим. Губ. Вед.» 1856, №№ 9 и 10. Ист.: Смирнов, «Владим. вед.», 93

Г—в, М.=Петр Фил. **Якубович**
«Р. Богат.» 1882, № 7

Г....в, Н. } =Никита Петр. **Гиляров-**
Г—в, Н. } **Платонов**
«Р. Беседа» 1856-58; «День» 1862, №№ 44-47, 49. Ист.: Пономарев, 288

Г—в, Н.=Ник. Ал-др. **Голушков**
Альм. «Пробуждение». Суздаль. 1912. Ист.: сбщ. И. А. Назаров

Г—в, П.=Пав. Ал-др. **Гайдебуров**
Лекции по русской истории. Составлено по запискам слушателей П. Г-вым. Спб. 1861. Ист.: Катал. Спб. ун., II, 347

Гв., П.=Пав. **Гвоздев**
«Сын Отеч.» 1816-19

Г—в, П.=Никита Петр. **Гиляров-Платонов**
«Р. Беседа» 1858, № 1. [В огл.: П. Н. Г—в]

Г—в, П.=Петр Мих. **Головачев**
«Вост. Обозр.» 1892-93; «Р. Вед.» 1903, № 137. Ист.: Межерова, 111; Грибановский, 1, 15

Г.....в, П...ъ—см. **Той же пустыни инок П...р, Г.....в**

Г—в, С=С. **Груздев**
«Р. Врач.» 1908-09. Ист.: ИРЛИ

Г—в, С.=Серг. Серг. **Гусев**
«Буд.» 1874, № 45; «Сарат. Дневн.» 1879, №№ 164 171; «Сарат. Лист.»; «Молва»; «Спб. Вед.»; «Р. Жизнь» 1880-1900-х гг. Ист.: Архив Венгерова; Соколов, 61

Г—в, С.=Бор. Глеб. **Успенский**
«Альманах» 1906, № 2. Ист.: сбщ. автора; см. еще «Глебов, С.»

Г—в, Сергей=Серг. Серг. **Гусев**
«Альманах «Будильника» М. 1880. Ист.: Соколов, 61

Г....в, С....н=Сем. Емел. **Гурьев**
Рассуждение о математике и ея отраслях, читанное при открытии Спб. духовной академии С....м Г....м. Спб. 1809. Ист.: Смирдин (XXI). 300. У Сержпутовского (126) за иниц. «С. Г.» прип. С. Гурье

Г—в, Ф.=Фед. Ал-др. **Гиляров**
«Совр. Изв.» 1880; «Вестник» 1889, № 1510

Г...в, Ф.=Ф. **Губанов**
«Р. Мир» 1859, № 54

Г—ва, Е.=Евг. Петр. **Гусятникова**, в замуж. Майкова
«Б-ка д. Чт.» 1850: Недоумение. (Повесть)

Г—ва, К.=Сераф. Никит. **Бажина**
«Жен. В.» 1867, № 6: Дневник женщины. Ист.: Быков, 365. У Пономарева (Писательницы, 26, 47), Венгерова (Слов., II, 37) и Карц и Маз. (90) указ. за подп. «Л. Нечаева»

Г—ва, Лидия=Лидия Ник. **Гвоздикова**
«Соврем.» 1858, № 8. Ист.: Быков, 364, 366

Гв—в, П.
Гв.....в, П. } =Пав. **Гвоздев**
«Сын Отеч.» 1817=18

Г—вер=Конст. Арс. **Михайлов**
«Буд.» 1896. Ист.: см. «Гулливер»

Гвздкск., Рднъ=Родион **Гвоздиковский**
Общенародное наставление или наука о правах и должностях человеческих. Пер. с фр. Спб. 1785; Гражданин с расчетом или житейская бухгалтерия. Пер. с фр. Спб. 1786. Ист.: Смирдин, (XVI), 98; Пфаф, 261

Гврв, Якв—см. **Д-р Якв Гврв.**

Г—вский, В.=Викт. Павл. **Гаевский**
«Соврем.». Ист.: Гусев, 480

Г—вт, С.=Степ. Ив. **Гинтовт**
«Ист. В.» 1904, 1906; «Гимназия»; «Гермес» 1908-1909. Ист.: Архив Венгерова.

Г—г=Влад. Осип **Цедербаум** (Левицкий)
«Голос Соц.-Дем.». Ист.: Ленин, Соч., изд. 3, XIV, 520

Г—г, А.=Ал-др Мих. **Гликберг** (Саша Черный) «Маски» 1906

Г—г, А.=Ал-др Григ. **Гойхбарг**
НЭСБ, X: Витте; XVIII: Недвижимое имущество.

Г—г, Е-а
Г—г, Елена } =Елена **Гинзбург**
«Киев. Мысль» 1909-13

Г—г, И.=Иос. Петр. **Гольденберг**
«Нов. Жизнь» 1905; «Наша Мысль» 1906, № 4. Ист.: «Прол. Рев.» 1925, № 4 (39), 61

Г—г, Исаак=Исаак Григ. **Гольдберг**
«Сиб. Зап.» 1917. Ист.: ИРЛИ

Г—г, М.=Моис. Исаак **Гинцбург**
Ист.: Архив Венгерова

Г—г, Н.=Н. **Гартинг**
«ЖМГИ» 1847-48

Г—гл—ский, В.=Вас. Степ. **Гуглинский**
«Основа» 1862. Ист.: Архив Венгерова

Ггрн, Ив. — см. **Кн. Ив. Ггрн.**

Ггрн, К. П.=Пав. Серг. **Гагарин**
«Аониды» 1798-99. Ист.: Неустроев, 806

Г. де К.=Густ. Густ. **Гесс де Кальве**
«Укр. В.» 1817; «Отеч. Зап.» 1825, № 61

Г—д
Г—д, А.
Г—д, Ар. } =Арк. Георг. **Горнфельд**
«Р. Богат.» 1903, № 2: Творческая личность Тэна. (К десятилетию его смерти); «Лет. Дома Литерат.» 1922; «Лит. Зап.» 1922; ЭСБ, XVIII—XLI; НЭСБ, VIII, XXV, XXVIII и др. Ист.: сбщ. автора

Г—д, И.=Илья Як. **Гурлянд**
«Моск. Илл. Газ.» 1891, № 100

Г—д, П.=Петр Андр. **Гильтебрант**
«Голос»; «Р. Стар.» 1860-70-х гг. Ист.: «Ист. В.» 1906, кн. I, 358

Гдб.=Пав. Ал-др. **Гайдебуров**
«Спб. Вед.» 1863-65; «Соврем.» 1865-66; «Искра» 1866, № 22; «Дело» 1867-69; «Неделя» 1870. Ист.: Пономарев, 284; Карц. и Маз., 35; «Кн. Недели» 1894, № 2, 11 (Автобиограф. очерк). П. Б[ыковым] в «Всемир. Илл.» (1894, № 1251) приписано Вяч. Ал-др. Гайдебурову

Г...д...го=Григ. Авет. **Джаншиев**
«Юрид. В.» 1885, №№ 6-7: Еще к вопросу о неприкосновенности прокуратуры. Ист.: Архив Венгерова

Г—децкий, М.=Мих. Бор. **Городецкий**
«Новости» 1902, № 351. Ист: Тер-Минельян. 126

Г—ди, Г. — см. **Г. Г.** [=Григ. Ник. Геннади]

Г—дов=Тих. Ив. **Герольдов**
«Сарат. Дневн.» 1880-х гг. Ист.: Катенев, 459

Г—дт, П.=Петр Андр. **Гильтебрандт**
«Голос» 1860-х гг.

Г—е, Н.=Ник. Эд. **Гейнце**
«Пб. Газ.» 1901-12

Г—е, Н.=Н. **Граве**
«Осколки» 1883. Ист.: ИРЛИ

Г—е, Н.=Ник. Фед. **Грушке**
ЭСБ: XXXVIII и след.: итальян. поэты и писатели

Ге—бе—ль=Ник. Ив. **Фалеев**
«Зритель» 1905, № 16. Ист.: сбщ. автора

Г—ев=Прокоп. Василиск. **Григорьев**
«Вольн. Слово» 1882, № 37. Ист.: сбщ. Б. П. Козьмин

Г—ев, В.=Вас. Сем. **Голубев**
«Сарат. Зем. Нед.» Ист.: Соколов, 56

Г—ев, В.
Г—ев, Вл. } =Вл. С. **Григорьев**
«Р. Молва» 1913; «Р. Воля» 1917. Ист.: ИРЛИ

Г—евич, Н.=Ник. Георг. **Шебуев**
«Пг. Голос» 1918

Геденш..., М.=Матв. Матв. **Геденштром**
«Моск. Вед.» 1837, № 70

Г—ейн, М.=Мих. Юльев. **Гольдштейн**
ЭСБ, IV

Г—ейн, Ю. В.=Юрий Влад. **Гольдштейн**
Эволюция торговли за последние 20 лет. М.-Л. 1928

Ге—Ка=Георг. Ал-сеев. **Карпенко**
«Владим. Жизнь» 1917; «Мысль» (Владимир) 1918. Ист.: сбщ. Л. С. Богданов

—гель=Ал-др Раф. **Кугель**
«Семья» 1903

Гельм..., Л.=Лев Григ. **Гельман**
«Маяк» 1881

Гем—ль, Н.
Гемп—ль, Н. } =Ник. Вас. **Гемпель**
«Бирж. Вед.» 1911-13. Ист.: ИРЛИ

Г—ен, В.=Влад. Матв. **Гессен**
«В. Европы» 1892. Ист.: ИРЛИ

Ген. Штаба Ген.-Лейтен. Х.....=Ив. Ильич **Хатов**
«Воен. Ж.» 1838, №№ V, VI; — Поход российских имп. войск в Пруссии 1806 года. Спб. 1839. Ист.: Катал. Спб. ун., I, 690, 998

Г—Ени=Ник. Мих. **Ежов**
«Буд.» 1895, № 5. Ист.: Дилакторский, 62

Ген.-майор И. И. О.=Ив. Ив. **Ореус**
«Р. Стар.» 1883

Ге—ов, В.=В. **Генерозов**
«Хоз. Сев.-Зап. Края» 1924. Ист.: ИРЛИ

Георг., А.=Ал-др Ал-сеев. **Щеглов**
В альм. «Ночи безумные». Спб Ист.: ИРЛИ

Гер.=Игн. Ник. **Герсон**
«Шут» 1913. Ист.: ИРЛИ

Гер..., Ал.=Ал-др Ив. **Герцен**
«В. Естеств. Наук и Медицины» 1829, № 5: О древнем бальзамировании. Ист.: Герцен, Соч., I

Г—ер, Е.=Е. **Горкер**
«Вопр. Здравоохр.» 1929

Гер., И.=Игн. Макс. **Герсон**
«Буд.» 1886, № 26

Г—ер, Н.=Наум Леонт. **Геккер**
«Одес. Нов.» 1904. Ист.: Масанов, Чеховиана, I, 100

Герб., Ник.=Ник. Вас. **Гербель**
ЭСУч., V

Гер—дов=Тих. Ив. **Герольдов**
«Развл.» 1877, № 12

Герм., А.=Акс. Карл. **Гермониус**
«Пб. Газ.» 1870-х гг.; «Стрек.» 1879, № 38

Гер—ус, А.=Акс. Карл. **Гермониус**
«Пб. Газ.» 1870-х гг.

Герц—н, Д. М.=Дав. Марк. **Герценштейн**
«Р. Мысль» 1903, № 12: Встреча; 1904, № 12: Картинки петербургской бедноты

Гер...ъ, Ал.=Ал-др Ив. **Герцен**
«В. Естеств. Наук и Медицины» 1829, № 4: О чуме и причинах, производящих оную, барона Паризета. Ист.: Герцен, Соч., I

Ге Ф.=Пант. Ник. **Симанский**
«Моск. Вед.» 1900-х гг.; «Р. Архив» 1901; «Варш. Воен. Ж.» 1902; «Р. Инвал.» 1904. Ист.: Ульянинский, I, 316

Г-жа де ла Фит=Матрена Вас. **Неронова**
«Пр. и Пол. Препров. Врем.» 1797, ч. XIII

Г-жа Игрек=Вера Петр. **Желиховская**
Е. П. Блаватская и современный жрец истины. Ответ г-жи Игрек г-ну Всеволоду Соловьеву. Спб. 1893. Ист.: Языков, XI, 13

Г—жи***=Елиз. и Мария Осип. **Москвины**
Аония, или собрание стихотворений. Кн. I. М. 1802. Ист.: Геннади, Слов., II, 346

Г—и=Григ. Ник. **Геннади**
«Спб. Вед.» 1853, № 32. Ист.: Иваск, Геннади, 15

Г—и, А.=Авр. Як. **Гаркави**
«Гакармель» 1861. Ист.: Лит. о евреях, 247, 527

Г—и, Г.=Григ. Андр. **Гершуни**
«Воля и Земля» 1907. Ист.: ИРЛИ

Ги—вский, Вл.=Влад. Ал-сеев. **Гиляровский**
«Развл.» 1885, № 29

Г—Иже=Ник. Мих. **Ежов**
«Буд.» 1888, № 10

Гизетт.=Ал-др Ал-сеев. **Гизетти**
«В. Лит.» 1921. Ист.: ИРЛИ

Г—и—и=Ник. Мих. **Ежов**
«Буд.» 1888, № 12

Г — ий=Д. А. **Гарнишевский**
«Родина» 1916. Ист.: ИРЛИ

Г — ий=Влад. Ал-сеев. **Гиляровский**
«Время» 1914, № 84

Г — ий,=Бор. Бор. **Глинский**
«Ист. В.» 1907, № 3

Г — ий=Раз. Тим. **Гонорский**
«Укр. В.» 1816-19. Ист.: Карц. и Маз., 35

Г...ий=Иоанн Петр. **Грацилевский**
«Владим. Губ. Вед.» 1866, № 12. Ист.: Смирнов, Владим. вед., 140

Г — ий=Вяч. Мих. **Грибовский**
«Ист. В.» 1907, № 3

Г — ий=И. А. **Попов**
«Шут» 1914. Ист.: ИРЛИ

Г — ий=Ал-др Ал-сеев. **Щеглов**
«Булат» 1906; «Скандал» 1906. Ист.: см. «Георгиевский, А.»

Г — ий, А.=Ал-др Сем. **Лазарев** (Грузинский)
«Развл.» 1887

Г — ий, А.=Ал-др Влад. **Поляков**
Ист.: Катал. МОДП 1927, доп. II, 3

Г—ий, А.=Ал-др Ал-сеев. **Щеглов**

Г—ий, Александр
«Скандал» 1906; «Булат» 1906; «Поединок» 1906; «Юмор. Ежен.» 1907. Ист.: см. «Георгиевский, А.»

Г — ий, Б.=Бор. Митр. **Городецкий**
«Ист. В.» 1900-х гг.; «Изв. ОЛИКО» 1910-х гг. Ист.: Бенешевич 1912, 450

Г...ий, В.=Влад. Ал-сеев. **Гиляровский**
«Буд.» 1881, № 26

Г — й, В.=Вяч. Мих. **Грибовский**
«Ист. В.» 1897, № 4. Ист: Указ. имен «Ист. В.»

Г — ий, Вл.=Влад. Ал-сеев. **Гиляровский**
«Р. Слово» 1909, № 98: Приключения Панова; № 145: Драма в Царицыне

Г-ий, Д.=Д. А. **Гарнишевский**
«Родина» 1916. Ист.: ИРЛИ

Г — ий, Л.=Лев Ник. **Модзалевский**
«Кавказ» 1881, №№ 239 и 241. Ист.: Архив Венгерова

Г — ий, М.=Мих. Бор. **Городецкий**
«Новости» 1901

Г — ий, М.=Ал-сей Макс. **Пешков** (М. Горький)
«Волж. В.» 1893, №№ 211-12, 214, 226, 233; «Самар. Газ.» 1895, № 71; 1896, №№ 201-03, 205, 209, 212, 217, 228; «Ниж. Лист.» 1896, №№ 201, 202, 205, 212, 217 220, 226, 228, 229, 231, 245, 257, 271, 283; 1899, №№ 314, 329, 342, 348, 352; 1900, № 17. Ист.: М. Горький в Н.-Новгороде. Н.-Новгород. 1928, 304-06; «Шторм» (М.-Самара) 1932, № 2, 68; Перцов, 30; Горький, Соч.

Г — ий, Н.=Ник. Мих. **Городецкий**
«Р. Вед.» 1884-85. Ист.: Сб. «Р. Вед.» 54

Г — ий, С.=С. **Грабовский**
«Харьк. Губ. Вед.» 1845, № 24. Ист.: Гринченко

Г — ий, С.=Серг. **Чернышев**
«Хлыст» (Самара) 1907. Ист.: см. «Галанский, Сергей»

Г—ий, Сергей=Серг. **Чернышев**
«Жало» (Самара) 1908

Г — ий, Ю. О.=Ю. О. **Горбатовский**
«Дорож. по Сиб. и Азиат. Рос.» 1901

Г — ий, Я. Ф.=Як. Фед. **Головацкий**
Очерк старославянского баснословия или мифологии, составлен. Я. Ф. Г-м. Львов. 1860. Ист: Левицкий, I, 116

Гилл=Григ. Исаак. **Лурье**
«Кат. и Ссылка» 1923, VII: В. Д. Медем; 1930, LII: Виктор Конст. Курнатовский. Ист.: Кантор, «Кат. и Ссылка» 1921-1930, 34

Гил — ский, В.=Влад. Ал-сеев. **Гиляровский**
«Развл.» 1885 № 23. Ист.: Масанов, II, 288

Гильч — й, К. А.=В. А. **Гильчевский**
«Разведчик» 1892

Гиля — ий
Гиля — й
Ги — ляй
Ги — ляй, В.
Гиля — й, В.
Гиля — й, Вл.
Гиля — й, Влад.
Гиля — ский, В.
=Влад. Ал-сеев. **Гиляровский**

«Р. Газ.» 1881; «Колокольчик» 1882; «Москва» 1882; «Моск. Лист.» 1882-83; «Буд.» 1883; «Волна» 1884; «Развлеч.» 1884-85; «Осколки»; «Заноза» 1891

Гим—б., Б.=Бор. Вен. **Гиммельфарб**
«Изв. ВЦИК» 1922

Г — ин, А.=Алфей Кронид. **Галкин**
«Пб. Лист.» 1890, № 358. Ист.: Карц. и Маз., 35

Г — ин, Вукол=Влад. Конст. **Анфилов**
«Звезда»; «Илл. Мир»; «Нева»; «Родина» 1880-х гг. Ист.: Архив Венгерова

Г—ин, Д.=Дм. Викт. **Виндинг** (Гарин)
«Русь» 1881, № 58

Г — ин, С.=Серг. Андр. **Гарюшкин**
«Нов. Слово» 1896

Гин — вт, С.=Степ. Ив. **Гинтовт**
«Ист. В.» 1903, № 10; 1904, №№ 1, 3, 6 и 9

Гин — т, С.=Степ. Ив. **Гинтовт**
«Гимназия» 1889-91; «Гермес» 1908-10. Ист.: Архив Венгерова

Гир —ский, Я.=Я. **Гиршовский**
«Нед. Хр. Восхода» 1884. Ист.: Лит. о евреях, 240, 528

Гит — тельсон, А.=Арк. Мих. **Гиттельсон**
Ист.: Катал. МОДП 1928, доп. III, 18

Г — ич=Петр Петр. **Гнедич**
«Шут» 1883

Г — ич, А.=Ал-сей Гер. **Летунов**
«Ковр. Вести» 1906-07. Ист.: сбщ. Л. С. Богданов

Г — ич, Л.=Л-нид Евг. **Габрилович**
«Новости» 1901. Ист.: ИРЛИ

Г — ич, Т.=Таисия Як. **Проскурина** (Ганжулевич)
«Школа и Жизнь» 1907

Г — й=Г. И. **Геронский**
«Огонек» 1924. Ист.: ИРЛИ

Г — й=Влад. Ал-сеев. **Гиляровский**
«Ж. Спорта» 1890-1904; «Голос Москвы» 1900-х гг. Ист.: сбщ. автора

Г — й=Ал-др Сем. **Лазарев** (Грузинский)
«Осколки» 1886

Г — й=И. А. **Попов** (Горский)
«Шут» 1913. Ист: ИРЛИ

Г — й, А.=Ал-сей Исаев. **Гуковский**
«Кн. и Обор. СССР» 1932. Ист.: сбщ. Г. Ф. Суковановченко

Г — й, В.=Влад. Ал-сеев. **Гиляровский**
«Лист. Спорта» 1890-х гг.; «Ж. Спорта» 1900-х гг. Ист.: сбщ. автора

Г — й, И.=И. А. **Попов** (Горский)
«Шут» 1913-14. Ист.: ИРЛИ

Г.-К., Гр.=Арс. Арк. **Голенищев-Кутузов**
«Заря» 1869, № 6. Ист.: «Моск. Вед.» 1909, № 151

Г — к, И.=Викт. Викт. **Билибин**
«Шут» 1880-х гг.; «Осколки» 1886-95. Ист.: см. «Грэк, И.»

Г — к, И.=Илья Абр. **Горелик**
«Р. Слово» 1900: кор. из Белгорода; 1910-х гг.: кор. из Одессы

Г — к — ъ, Н.=Ник. Сем. **Генкин**
«Р. Вед.» 1890, № 17. Ист.: Сб. «Р. Вед.», 47

Г — к, Н.=Н. А. **Глущук**
«Урал»; «Урал. Жизнь» 1900-х гг. Ист.: сбщ. В. А. Весновского

Г — ка, Федор=Фед. Ник. **Глинка**
«Сын Отеч.» 1817, № XLII. Ист.: Ченцов, 349

Г—кен, А.=Ант. Ант. **Гинкен**
Бетховен. Жизнь. Личность. Творчество. 3 чч. Спб. 1909-10. Ист.: сбщ. Н. А. Королев

Г — кий, **Г — кий, А.** = Ал-др Сем. **Лазарев** (Грузинский)
«Буд.» 1900, 1907. Ист.: ИРЛИ

Г — кий, В.=Влад. Ал-сеев. **Гиляровский**
«Осколки» 1880-х гг.

Г — кий, Г.=Григ. Парф. **Гаевский**
Ист.: Катал. ЛОДП, доп. IV

Г—кий, Д.=Дан. Мих. **Городецкий**
«Семья» 1899

Г — кий, И.=Бор. Зах. **Шумяцкий**
«Правда» 1912. Ист.: сбщ. автора

Г — кий, М.=Митр. Ив. **Городецкий**
«Ист. В.» 1885, №№ 1, 2; 1886, № 1; 1887 №№ 10, 12; 1889, № 3. Ист.: Указ. имен «Ист. В.»

Г — кий, М.=Ал-сей Макс. **Пешков** (М. Горький)

Г—кий, Я.=Як. Фед. **Головацкий**
«Слово» (Львов) 1877, №№ 121-133, 135-136. Ист.: Аристов, 120

Г...ко, И.=И. **Горленко**
«Парнас. Мотылек» 1808. Ист.: Сопиков, III, 20

Г — ко, В.=Вас. Петр. **Горленко**
«Киев. Стар.» 1883-97; «Ист. В.» 1899, № 8. Ист.: Венгеров, Источн., I, 807; Указ. имен «Ист. В.»

Г — ко, В. М.=Вас. Мих. **Грушко**
Ист.: Архив Венгерова

Г — ко, Г. Е.=Егор Степ. **Гордеенко**
«Сел. Благоустр.» 1858. Ист.: Колюпанов, II, 386

Г — ков=Лев Ник. **Зилов**
«Правда» 1927-28. Ист.: сбщ. автора; см. еще «Гавриков»

Гл.=Бор. Бор. **Глинский**
«Ист. В.» 1897, № 6; 1898, №№ 7, 10; 1899, № 4; 1904, № 7; 1905, № 12. Ист.: Указ. имен «Ист. В.»

Гл.=Конст. Арс. **Михайлов**
«Шут» 1896; «Стрек.» 1904-05. Ист.: сбщ. автора

Г — л=Гавр. Григ. **Сушкин**
«Коммерч. Телегр.» 1912. Ист.: Соколов, 56

Гл., А.=Ал-др Мих. **Гликберг** (Саша Черный)
«Зритель» 1908

Гл — ъ, А.=Ал-др Мих. **Гликберг** (Саша Черный)
«Журнал» 1905-06

Гл., А.=Ал-др Вас. **Меркулов**
«Книга» 1907. Ист.: см. «Глебов, А. В.»

Гл., Б.=Бор. Бор. **Глинский**
«Ист. В.» 1894, № 12; 1898, №№ 7, 11; 1904, № 10. Ист.: Указ. имен «Ист. В.»

Гл., Гр.=Григ. Андр. **Глинка**
«Сев. В.» 1805. Ист.: Карц. и Маз., 37

Гл., Гри=Григ. Андр. **Глинка**
«Сев. В.» 1805, № 1. Ист.: «Лит. В.» 1904, кн. III, 43

Гл., Д.=Дм. Петр. **Глебов**
Ист.: Пономарев, 285

Гл., Н.=Ник. Ив. **Глушицкий**
«Отеч. Зап.» 1871, № 7. Ист.: «Лит. наследство», т. 53-54, 1949, 523

Гл., С.=Серг. Ник. **Глинка**
ЭСС. Ист.: «Р. Архив» 1890, кн. XI, 342

Гл., Фед.=Фед. Ник. **Глинка**
«Сын Отеч.» 1817, № XLIII. Ист.: Ченцов, 349

Гл. У.=Глеб Ив. **Успенский**
«Р. Вед.» 1879, № 273. Ист.: сбщ. Р. П. Маториной

Гл—ан, С.=С. **Глузман**
«Театр в карикат.» 1914. Ист.: сбщ. Е. П. Иванов

Гл. б. в, Д., **Гл—б—в, Д.**, **Г. л. бв, Дм.**, **Гл. б. ов, Д.** =Дм. Петр. **Глебов**
«Аглая» 1809-10; «Сын Отеч.» 1814, №№ 11, 14; «В. Европы» 1821-22. Ист.: Пономарев, 285; РБС, V, 353

Гл—в=Н. М. **Глаголев**
«Веч. Огни» 1918. Ист.: ИРЛИ

Гл—в=Серг. Ник. **Кривенко**
«Сын Отеч.» 1890-х гг. Ист.: «Голос Мин.» 1908, № 1, 133; Архив Венгерова; см. еще «Глазов, С.»

Глв.=Конст. Арс. **Михайлов**
«Буд.» 1897. Ист.: см. «Гулливер»

Гл...в, Д., **Гл—в, Дм—ий** =Дм. Петр. **Глебов**
«Аглая» 1809; «В. Европы» 1821; — Воспоминания, соч. Легуве. Пер. Д. Гл...ва. М. 1823. Ист.: Смирдин, 601; Сержпутовский, 124

Гл—г, А.=Ал-др Мих. **Гликберг** (Саша Черный)
«Молот» 1906

Глглв, А.=Андр. Гавр. **Глаголев**
«ЖМВД» 1835

Г—ли=Петр. Никит. **Ткачев**
«Дело» 1878, № 11

Г—ли, П.=Петр Никит. **Ткачев**
«Дело» 1874, № 9; 1875, №№ 3 и 5. Ист.: см. «Грачиоли, П.»

Гли..., Фед.=Фед. Ник. **Глинка**
«Воен. Ж.» 1817, кн. III, IV, Ист.: Ченцов, 349, 350

Г—лин, В.=В. **Галин**
«Руль» 1908, № 30

Глин., Фед.=Фед. Ник. **Глинка**
«Воен. Ж.» 1817, кн. I; «Соревн. Просв.» 1822. Ист.: Ченцов, 349, 356

Г—лицкий, А.=Ал-др Ив. **Гомолицкий**
«Буд.» 1892

Глл., **Гллъ**, **Г — лл — ъ**, **Гллв.**, **Гллвр.**, **Глливр** =Конст. Арс. **Михайлов**
«Буд.»; «Шут» 1890-х гг. Ист.: см. «Гулливер»

Г—лло, В., **Г—лло, Викт.** =Викт. Дм. **Годжелло**
«Бирж. Вед.» 1910. Ист.: ИРЛИ

Г—л—н, В.=Влад. Ив. **Головин**
«Странник» 1860, № 1

Г. л. н., Н. Н.=Н. Н. **Голиневич**
«Развл.» 1859, №№ 4 и 5. Ист.: Масанов, II, 2

Глнквский, Яквъ=Як. Андр. **Галинковский**
«Иппокрена» 1800, ч. VI. Ист.: Неустроев, 822; «Карц. и Маз.», 35

Глнсквск., Я.=Як. Андр. **Галинковский**
«Цветник» 1810. Ист.: ИРЛИ

Г—ло, В.=Викт. Дм. **Годжелло**
«Бирж. Вед.» 1910. Ист.: ИРЛИ

Глръ, А.=Ал-др Ник. **фон-Галлер**
«Пб. Газ.» 1878. Ист.: Карц. и Маз., 35

Гл—ский, Б.=Бор. Бор. **Глинский**
«Ист. В.» 1889, № 8; 1904, № 10. Ист.: Указ. имен «Ист. В.»

Гл—ский, Ив.=Ив. **Главинский**
Руководство к изучению рус. грамоты. Спб. 1858. Ист.: Смирнов, 430

Гл—х—в=Ив. **Глухарев**
Проклятый. Роман. Спб. 1833. Ист.: Карц. и Маз., 36

Г. л. х. в., А.=Ал-сей Дм. **Галахов**
«Лит. приб. к Р. Инвал.» 1838, № 48

Гл—х—в=Ив. **Глухарев**
Ольга Милославская. М. 1831. Ист.: Карц и Маз., 35

Г. л. ц. М. лл. р., И.=Ив. Ив. **Гольц-Миллер**
«Сев. Пчела» 1862, № 16. Ист.: сбщ. Б. П. Козьмин

Г—ль=Ник. Вас. **Гемпель**
«Бирж. Вед.» 1913. Ист.: ИРЛИ

Г—ль, Г.=Герм. Герм. **Генкель**
«Школа и Жизнь» 1910-11; ЕЭ: философия

Г—ль, Н.
Г—ль, Н. В. } =Ник. Вас. **Гемпель**
«Бирж. Вед.» 1911-16. Ист.: ИРЛИ

Г—ль, Р.=Ром. Бор. **Гуль**
«Нов. Р. Книга» 1922

Г—ль, С.=С. Г. **Гензель**
«Жизнь Сиб.» 1929

Г—ляй=Влад. Ал-сеев. **Гиляровский**
«Развл.» 1884, № 17. Ист.: Масанов, II, 269

Гм...=Влад. Ал-др. **Гарлицкий**
«Жало» (Самара) 1908. Ист.: сбщ. автора

Гм...=Ал-др Макс. **Герсон**
«Развл.» 1881

Г—м=Кондр. Ив. **Грум-Гржимайло**
ЭЛПл., VI-XVI

Г.-М., Ив.=Ив. Ив. **Гольц-Миллер**
«Развл.» 1863, № 3; «Р. Слово» 1863, № 6; «Отеч. Зап.» 1864-68, 1871; «Соврем.» 1864, №№ 2-4, 8, 11-12; «Модн. Магаз.» 1868, № 17, Ист.: Гусев, 480

Гм—гм=Влад. Галактион. **Короленко**

Г—м—з—в, М.=Матв. Авел. **Гамазов**
«Отеч. Зап.» 1839, кн. X; 1840, т. X. Ист.: Модз.

Г—н=Ив. Сем. **Генслер**
«Б-ка д. Чт.» 1862

Г—н=Ал-др Макс. **Герсон**
«Развл.» 1885, № 45; «Нов. Дня» 1887

Г—н=Игн. Ник. **Герсон**
«Развл.» 1904; «Шут» 1904-06; «Своб. Смех» 1905-1906; «Пугач» 1917

Г—н=Мих. Як. **Герценштейн**
«Р. Мысль» 1884, № 7

Г—н=Арн. Ильич **Гессен**
«Бирж. Вед.» 1917. Ист.: ИРЛИ

Гн.=Ник. Ив. **Гнедич**
«Сын Отеч.» 1816, № 7

Г—н=Мих. Юльев. **Гольдштейн**
«Мысль» 1881, № 5

Г—н=Дав. Григ. **Гутман**
«Крокодил» (Одесса) 1911

Г—н=Мих. Григ. **Коган** (В. Гриневич)
«Раб. Дело» 1899, № 2-3. Ист.: см. С.-д. изд., I, 34 и пс. «Гриневич В.»

Г—н, А.=Ал-др Макс. **Герсон**
«Развл.» 1885, № 46; «Нов. Дня» 1887

Г—н, А.=А. **Гершельман**
РБС: Фирсов П. С.

Г—н, А.=Арн. Ильич **Гессен**
«Рассвет»; «Спб. Вед.» 1905. Ист.: «Рассвет» 1905, № 214

Г—н, А.=Арн. Любим. **Гиллин**
«Осколки» 1881; «Нов. Дня» 1885-87 Ист.: Карц. и Маз., 36

Г—н, А.=Ал. **Гривин**
«Дон. Обл. Вед.» 1872

Г—н, А.=Григ. Ал-др. **Гросман** (А. Ковров)
«Р. Вед.» 1893, №№ 290 и 296

Г—н, А. В.=Анат. Влад. **Голдобин**
«Забияка» 1906

Г—н, А. Л.=Арн. Любим. **Гиллин**
«Шут» 1882, № 31

Г—н, В.=Всев. Мих. **Гаршин**
«Р. Вед.» 1880, №№ 23 и 49. Ист.: Гаршин, III, 475

Г—н, В.=Вас. Ал-др. **Гейман**
«Воен. Сб.» 1859, № 3

Г—н, В.=В. **Генкен**
«Театр и Искус.» Ист.: Томаш.

Г—н, В.=Влад. Матв. **Гессен**
НЭСБ, XVIII: Заочное решение; Запрещение

Г—н, В.=Викт. Викт. **Гофман**
«Речь» 1910-х гг.

Г—н, В.=В. **Гришанин**
«Кр. Печать» 1926

Г—н, В.=Вяч. Павл. **Гусин** (Полонский)
«День» 1913. Ист.: ИРЛИ

Г—н, В. М.=Варв. Ник. **Мак-Гахан**
«Р. Вед.» 1883, №№ 310, 334: Письма из Америки. Ист.: Сб. «Р. Вед.» 111

Г—н, Викт.=Викт. Викт. **Гофман**
«Речь» 1910-х гг.

Г—н, Г.=Гавр. Григ. **Сушкин**
«Коммерч. Телегр.» 1912. Ист.: Соколов, 56

Г—н, Г. М.=Григ. Марк. **Герценштейн**
«Рассвет» 1881, №№ 36, 37; ЭСБ, XX: Научная медицина. Ист.: Лит. о евреях, 287, 527, 528

Г—н, Гр.=Григ. Як. **Граусман**
Ист.: Катал. ЛОДП, доп.

Г—н, Д.=Дм. Викт. **Виндинг** (Гарин)
«Нов. Дня» 1887, №№ 258, 262. Ист.: Карц. и Маз., 36

Г—н, Д.=Дм. **Гельгесен**
«Неделя В. Знания» 1912, № 30: Навозная литература [желтая пресса, лубочные издания].

Г—н, Д.
Г—н, Дав. } =Дав. Григ. **Гутман**
«Крокодил» (Одесса) 1911

Г—н, Е—ъ=Егор Фед. **Ганин**
«Благонамер.» 1820-х гг. Ист.: сбщ. П. Н. Берков

Г—н, Е.=Евг. Мих. **Гаршин**
«Рос. Библиогр.» 1881, № 98: Поправка к библиографическим указаниям о кн. А. А. Шаховском; «Ист. В.» 1880-х гг. Ист.: Катенев, 459; Карц. и Маз., 36

Г—н, И.=И. **Гаусман**
«Р. Инвалид» 1870-х гг.

Г—н, И.=Игн. Макс. **Герсон**
«Нов. Дня» 1887; «Пб. Лист.» 1890-х гг. Ист.: Карц. и Маз., 36

Г—н, И.=Игн. Ник. **Герсон**
«Шут» 1892-1906. Ист.: сбщ. автора

Г—н, И.=Иос. Влад. **Гессен**
«Сев. Курьер» 1900. Ист.: сбщ. Б. П. Козьмин

Г—н, И. Н.=Игн. Ник. **Герсон**
«Развл.» 1904; «Шут» 1904

Г—н, Л. Ю.=Леонид Юльев. **Гольдштейн**
«Минута» 1880-х гг. Ист.: Карц. и Маз., 36

Г—н, М.=Мих. Петр. **Гальперин**
«Пятигор. Эхо» 1911. Ист.: Архив Венгерова

Г—н, М.=Мих. Як. **Герценштейн**
«Р. Вед.» 1885, №№ 51 и 52. Ист.: Сб. «Рус. Вед.», 49

Г—н, М.=Мих. Осип. **Гершензон**
«Р. Вед.» 1898, № 53. Ист.: Берман, 11

Г—н, М.=М. **Гитерман**
«Изв. Моск. Гор. Думы» 1913

Г—н, М.=Мориц Арн. **Гольденблюм**
«Пг. Курьер» 1914. Ист.: ИРЛИ

Г—н, М.=Мих. Юльев. **Гольдштейн**
«Мысль» 1881; ЭСБ

Гн., М.=еп. **Макарий** [Гневушев]
«Руков. д. Сел. Паст.» 1900-х гг. Ист.: ИРЛИ

Г—н, М. Ю.=Мих. Юльев. **Гольдштейн**
«Мысль» 1881, № 1

Г—н, Н.=Ник. Фед. **Гарелин**
БСЭ, 1: Автограф; II: Акты исторические; Анохронизм. Ист.: Публичная б-ка СССР им. В. И. Ленина. Сб. II. М. 1929, 23, 24

Г—н, Н.=Нафан. Марк. **Гереншейн**
«Тифл. Лист.» 1890

Г—н, Н.=Пав. Ник. **Головин**
«Морск. Сб.» 1852, № 6. Ист.: Петров

Г—н, П.=Петр Готфрид. **Ганзен**
ЭСБ

Г—н, П.=Пав. Ник. **Головин**
«Морск. Сб.» 1851, № 11; 1852, №№ 6, 12, 1853, № 1; 1859, № 4. Ист.: Петров

Г—н, С.=Сальвиан Маврик. **Гольдштейн**
«Орлов. В.» 1912; ЕЭ, V и др.: биографии писателей

Г—н, С.=Серг. **Горюшин**
«Нов. Слово». Ист.: Евг.-Макс., Очерки, 234

Гн., Т.=Сгибнев Тадеуш. **Фаберкевич**
«Правда» 1913, № 129. Ист.: «Кат. и Ссылка» 1925, № 10 (17), 276

Г—н, Т.=Сгибнев Тадеуш. **Фаберкевич**
«Раб. и Солдат» 1917, № 14. Ист.: «Кр. Лет.» 1930, № 2 (35), 222

Г—н, Ф.=Фед. Серг. **Гурин**
«Илл. Газ.» 1876, № 13; «Р. Сатир. Лист.» 1884; «Нов. Дня» 1880-х гг.

Г—н, Ю.=Юрий Ник. **Герман**
«Нов. Время» 1906

Г—н Имрек=Конст. Серг. **Аксаков**
Вчера и сегодня. Литерат. сборник, сост. гр. В. А. Сологубом. Спб. 1847. Ист.: С. А. Венгеров, Собр. соч., III. Спб. 1912, 236

Г—н N=Ив. Егор. **Нейман**
О жилищах древнейших руссов. М. 1826. Ист.: Катал. Спб. ун., II, 477

Г—на, Е.—см. **Кн. Е. Г—ой**

Г—на, Л.=Люб. Вас. **Гарелина**
Сочинения Л. Г-ной. Сцены. I. Сиротинка ох! а за сиротинкой бог. II. Тогда и цены мы узнаем, когда навеки потеряем. III. Игра судьбы. Владимир. 1868. Ист.: Голицын, 62-63

Г—на, М. Г.=Мария Георг. **Гриднина**
Ист.: Катал. МОДП, 204

Гнв., Б.=Над. Ал-др. **Белозерская**
«Древ. и Нов. Рос.» 1875, №№ 4, 5, 11; 1876, №№ 4, 10, 11; 1877, №№ 3, 5. Ист.: Мордовцев, 468; Указ. к «Древ. и Нов. России», 31, 32, 34, 35, 38, 39, 81

Гнв., Б. [т. е. Без гнева]=Дан. Лукич **Мордовцев**
«Древ. и Нов. Рос.» 1876, №№ 5, 7. Ист.: Мордовцев, 468; Указ. к «Древ. и Нов. России», 35, 40, 82

Г—нг, Б.=Бор. Влад. **Горнунг**
ЭСГ: биографии западных писателей

Гн—дич, П.=Петр Петр. **Гнедич**
«Нива» 1877, № 19. Ист.: Ред. «Нивы»; Торопов, «Нива» 1870-1899, 337

Г—ндт
Г—ндт, П. } =Петр Андр. **Гильтебрандт**
«День» 1860-х гг.; «Вилен. В.» 1869-70-х гг Ист.: Смирнов, 430

Г $\frac{не}{о}$ =Ник. Петр. **Кильберг**
«Стрек.» 1878-82. Ист.: см. «Ненадо, Густав»

Гне—ч, Т.=Сгибнев Тадеуш. **Фаберкевич**
«Правда» 1914, № 180. Ист.: «Правда», р. VII, 322

Г—ни=Ник. Мих. **Ежов**
«Буд.» 1884, № 6. Ист.: ИРЛИ

Г—ни, Г.=Григ. Андр. **Гершуни**
«Дело Народа» 1906; «Известия» 1907. Ист.: ИРЛИ

Гни—біда=Ольга Петр. **Косач**
Ист.: Тулуб., 10

Г—н-О—н, М. Н.=Мих. Ник. **Голицын-Онегин**
Ист.: Катал. ЛОДП, 91

Гн—ч, Н.=Ник. Ив. **Гнедич**
«Сын Отеч.» 1814, № 25

Гн—ч, П.
Гн—ч, П. П. } =Петр Петр. **Гнедич**
«Осколки» 1881

Гнш. Фдр.=Фед. Вен. **Генш**
Девка слугою. Пер. Фдрм. Гншм. М. 1789. Ист.: Катал. Спб. ун., I, 213

Г—ня, Е. П. Р.
Г—ня, Е. Р—на } =Евд. Петр. **Ростопчина**
«Отеч. Зап.» 1839; «Соврем.» 1838, № 2. Ист.: Белинский, III, 437

Г—о, А.=А. **Гринченко**
«Лист. Р. Общ. Парох. и Торг.» 1860. Ист.: Ламбины 1860, 150

Г—о, В.=Викт. Дм. **Годжелло**
«Бирж. Вед.» 1910. Ист.: ИРЛИ

Г—о, В.=Вл. **Гончаренко**
«Дело и Отдых» 1905, №№ 2 и 11

Г—о, Е.=Егор Степ. **Гордеенко**
«Сел. Благоустр.» 1858, № 5. Ист.: Дилакторский, 62

Г—ов=Тих. Ив. **Герольдов**
«Сарат. Дневн.» 1881-83. Ист.: Соколов, Саратовцы, 75

Г—ов=Петр Ал-сеев. **Опочинин**
«Фаланга» 1881; «Гусли» 1881-82. Ист.: см. «Горесмехов»

Г—ов, А.=Ал-др Степ. **Гиероглифов**
«Р. Слово» 1863

Г—ов, Ан.=Ан. **Герасимов**
«Сарат. Лист.» Ист.: Соколов, 54

Г—ов, В.=Вас. **Гаврилов**
«Пг. Правда» 1922. Ист.: ИРЛИ

Г—ов, И.=Изм. Ив. **Гамов**
«Р. Мысль» 1883, № 10. Ист.: Грибановский, 74

Г—ов, К.=Конст. Дм. **Головщиков**
«Яросл. Губ. Вед.» 1869, № 29

Го...в, К.=К. К. **Голохвастов**
«Комар». Маленький альманах. Спб. 1900

Г—ов, К.=К. А. **Губастов**
«Ист. В.» Ист.: Томаш.

Г—ов, Н.
Г—ов, Н. И. } =Ник. Игн. **Герасимов**
«Азарт» 1906; «Почт.-Телегр. В.»; «В. Чин.»; «Газ. Чин.» 1911-13. Ист.: Архив Венгерова

Г—ов, Н.=Н. И. **Гозалов**
«Тифл. Лист.» 1899

Г—ов, П.=Пав. Ал-др. **Гайдебуров**
«Очерки» 1862; «Неделя» 1869, №№ 7-13. Ист.: Дилакторский, 62

Г—ов, П.=П. В. **Грацианов**
«Нов. Деревня» 1921. Ист.: ИРЛИ

Г—ов, Р.=Р. **Герчиков**
«На Пут. к Нов. Школе» 1927

Г—ов, Ф.=Фед. Ал-др. **Гиляров**
«Совр. Изв.» 1870-80-х гг. Ист.: Смирнов, 430

Г—ов, Я.=Я. **Глотов**
«Сев.-Зап. Край» 1926

Г—ович, Г.=Г. **Григорович**
«Изв. ВЦИК» 1924. Ист.: ИРЛИ

Г—ой, Е.—см. **Кн. Е. Г—ой**

Гол—см. **Кн. Гол.**

Гол....в, Н.=Никита Вас. **Голтяков**
Характер Наполеонов или дух и свойство Наполеона Бонапарте... Соч., взятое из секретных франц. записок Н. Гол... м. 2 части. М. 1814. Ист.: Геннади, Слов., I, 241; Катал. Спб. ун., I, 129, 1000

Гол—о=Пав. Мих. **Сивков**
«Осколки» 1886, № 52. Ист.: Пермский краевед. сб., в. IV, 218; см. еще «Голубенко»

Голод—в, Ал.=А. К. **Голодников**
«Дорож. по Сиб. и Азиат. Рос.» 1901

Голо—ков, Ал.=А. К. **Голодников**
«Сиб. Наблюд.» 1901

Гом.
Гом..
Гом., А.
Гом..., А.
Гом., А. И.
Гомо..., А.
Гом—цкий, А. } =Ал-др Ив. **Гомолицкий**

«Буд.»; «Друг Детей»; «Дело и Потеха»; «Искры»; «Осколки»; «Пут. Огонек»; «Р. Слово» 1900-х гг.; «Веселая Кафедра» 1909. Ист.: сбщ. автора

Г—он=Ал-др Макс. **Герсон**
«Буд.» 1879; «Моск. Лист.» 1882

Г—он=Игн. Ник. **Герсон**
«Развл.» 1904

Г—он, А.=Ал-др Макс. **Герсон**
«Буд.» 1879, № 28; 1881, № 23; «Развл.» 1880, № 4; «Моск. Лист.» 1882-83. Ист.: Масанов, II, 220

Гор.=Ник. Моис. **Волковысский**
«Бирж. Вед.» 1916. Ист.: ИРЛИ

Гор., Д.=Дан. Мих. **Городецкий**
«Спб. Вед.» 1904, № 185: Общественная заслуга А. П. Чехова; № 191: А. П. Чехов. Воспоминания. Ист.: Масанов, Чеховиана, I, 100

Гор., Дм.=Дм. Ал-др. **Горшков**
В прессе 1900-х гг. Ист.: сбщ. Н. Н. Захарова-Менского

Гор., Др.=Григ. Петр. **Альтерсон**
«Буд.» 1895-1911. Ист.: см. «Другъ Горацио»

Гор., Ив.=Ив. Дм. **Городецкий**
«В. Восп.» 1894

Гор.., М.=Мих. Бор. **Городецкий**
«Новости» 1902

Горб., В.=В. **Горбачев**
ЭСБ, XXXIX

Горб., Кон.=Евг. Фед. **Кони**
«Буд.» 1889-90. Ист.: см. «Конек-горбунок»

Гор—в=Петр Ал-сеев. **Опочинин**
«Наблюд.» 1882. Ист.: см. «Горесмехов»

Гор—д, А.=Арк. Георг. **Горнфельд**
«Товарищ» 1907; ЭСБ, XL

Гор—д, Ар.=Арк. Георг. **Горнфельд**
ЭСБ, XXVII

Горе—в=Петр Ал-сеев. **Опочинин**
«Гусли» 1881; «Наблюд.» 1882, № 8. Ист.: см. «Горесмехов»

Го—рик=П. А. **Слепцов**
«Сарат. Дневн.»; «Самар. Газ.». Ист.: Соколов, 56

Горн—д, А.=Арк. Георг. **Горнфельд**
«Товарищ» 1907

Го—ро, Д.=Дан. Мих. **Городецкий**
«Бирж. Вед.» 1910. Ист.: ИРЛИ

Гор—ов=Петр Ал-сеев. **Опочинин**
«Фаланга» 1881. Ист.: см. «Горесмехов»

Го—цкий, А.=Ал-др Ив. **Гомолицкий**
«Буд.» 1892

Г—пуло, Юр. Аф.=Юрий Афан. **Гунаропуло**
Восточная сказка — Мартышка и медведь, М. 1904

Гр.=Григ. Петр. **Альтерсон**
«Буд.» 1899

Гр.=Ал-др Ив. **Богородский**
«Пересмешник» 1917-18. Ист.: сбщ. А. Е. Ноздрин

Гр.=Игорь Эмман. **Грабарь**
«Нива» 1896, № 15: XXIV передвижная выставка. Ист.: Торопов, «Нива» 1870 1899, 338

Гр.=Дм. Ал-др. **Граве**
ЭСБ

Гр.=Вильг. Исаак. **Гранов**
«Воен. Крокодил» 1925

Гр.=Лев Бор. **Грановский**
«Страх. Рабочих» 1913. Ист.: ИРЛИ

Гр.=Ив. Мих. **Гревс**
НЭСБ, XIII: Гипатия; XV: Дож; XVII: Дюгеклен; Дюканж Шарль... и др.

Гр.=**Гредингер**
«Р. Гос.» 1906. Ист.: «Наша Жизнь» 1906, № 484 (в ст. Г. Л.)

Гр.=Вяч. Мих. **Грибовский**
«Нов. Время» 1902. Ист.: ИРЛИ

Гр...=Вас. **Григорьев**
«Благонамер.» 1820-х гг. Ист.: Карц. и Маз., 37

Гр.=Вас. Вас. **Григорьев**
«Сев. Обозр.» 1849-50. Ист.: Веселовский, 092, 093

Гр.=Изабелла Арк. **Гриневская**
«Пламя» 1905-06

Гр.=Ал-др Каэт. **Гриневский**
«Стрек.» 1882, № 2

Гр.=Григ. Евс. **Гуревич**
«Восход» 1883, № 10; 1887, № 7-8; «Нед. Хр. Восхода» 1887. Ист.: Лит. о евреях, 310, 384, 497, 529

Гр.=Григ. Авет. **Джаншиев**
«Порядок» 1881; «Р. Вед.» 1890-х гг. Ист.: Архив Венгерова

Гр.=Викт. Григ. **Дубровский**
Ист.: Спис. МОДП

Гр.=Григ. Ал-сеев. **Коваленко**
Ист.: Комаров, 70

Гр.=Мих. Григ. **Коган** (В. Гриневич)
«Раб. Мысль». [Нелегальная с.-д. газета]. 1900, № 10: Из-за границы. Австрийская стачка углекопов. Ист.: С.-д. изд., I, 23, 55

Гр.=Ал-др Сем. **Лазарев** (Грузинский)
«Буд.» 1883-88, 1906-07; «Оса» 1913. Ист.: см. «Грузинский, А.»

Гр...=Ал-др Семен. **Лазарев** (Грузинский)
«Буд.» 1901

Г — р=Конст. Арс. **Михайлов**
«Буд.» 1894; «Шут» 1890-х гг. Ист.: см. «Гулливер»

Гр.=Фил. Диомид. **Нефедов**
«Порядок» 1881, № 269. Ист.: Стасюлевич, V, 286

Гр.=Влад. Фед. **Одоевский**
«Лит. Газ.» 1830, № 17. Ист.: Сакулин, I, 325; II, 3, 136, 406

Г — р, А.=А. **Гетлер**
«Сев. Раб. Газ.» 1914. Ист.: Мезьер, Слов. указ., I, 1082

Гр., А.=Ал-др Дм. **Градовский**
«Голос» 1880, №№ 40, 236, 343. Ист.: Слов. Спб. ун., I, 215

Гр., А.=А. **Григорьев**
«Искра» 1861, № 36. Ист.: сбщ. П. В Быков

Гр., А.=Андр. Ал-др. **Григорьев**
НЭСБ: география

Гр., А.=Ант. **Гриневич**
«Наша Нива» (Вильна) 1909-10; в «Белорус. календаре на 1912 г.». Ист.: Белорус. библиогр., IV, 10, 46, 83

Гр., А. } = Ал-др Сем. **Лазарев**
Гр..., А } (Грузинский)
«Сверчок»; «Буд.»; «Осколки»; «Развл.» 1880-1900-х гг.; «Оса» 1911-14; «Бич» 1917. Ист.: см. «Грузинский, А.»

Гр., А. А.=Андр. Ал-др. **Григорьев**
НЭСБ, IV

Гр., А. А.=Андр. Ал-др. **Григорьев**
«Москвит.» 1854, кн. IV

Гр., А. Ф.=Андр. Фед. **Гамбургер**
«Р. Стар.» 1890. № 9. Ист.: Шест.

Гр..., Ал.=Ал-др Сем. **Лазарев** (Грузинский)
«Буд.» 1890-1902. Ист.: см. «Грузинский, Ал.»

Гр., Ар.=Арк. Георг. **Горнфельд**
ЭСБ, XXIV: Послание

Г — р, Б.=Бор. Фед. **Гейер**
«Театр. и Искус.» 1915-16

Гр., В.=Влад. Эмман. **Грабарь**
ЭСБ; НЭСБ. Ист.: сбщ. автора

Гр., В.=Вас. Ив. **Грачев**
«Смолен. В.» 1890, №№ 35, 39, 78. Ист.: Белорусс. библиогр., IV, 56, 59, 83

Гр., В.=Вл. **Греков**
РБС: Буняковский, В. Я.

Гр., В. }
Гр — ъ, В. } =Вас. **Григорьев**
«Благонамер.» 1820-х гг. Ист.: Карц. и Маз., 24, 37

Гр., В. В.=Вас. Вас. **Григорьев**
ЭЛПл., II

Гр., Вл.=Влад. Эмман. **Грабарь**
НЭСБ: Казанский, П. Е.

Гр., Вл.=Вл. **Греков**
РБС: Брянский Я. Г.

Гр—ъ, Г.=Григ. Ал-др. **Гроссман**
«Р. Вед.» 1900-10-х гг.: корресп. из Берлина

Гр., Г.-Гр. }
Гр., Гр. } = Григ. Ефим. **Грум-Гржимайло**

Гр., Гр.=Григ. Конст. **Градовский**
«Киевл.» 1866

Гр., Д.=Дм. Ал-др **Граве**
ЭСБ: геометрия

Гр., Е.=Евг. Павл. **Гребенка**
«Зоря Галицкая» (Львов) 1854, №№ 36-37. Ист.: Левицкий, I, 83, 136, 139

Гр., И.=Викт. Викт. **Билибин**
«Стрек.» 1880; «Шут» 1880; «Осколки» 1886-93. Ист.: см. «Грэк, И.»

Гр..., И.=Викт. Викт. **Билибин**
«Стрек.» 1881. Ист.: см. «Грэк, И.»

Гр., И.=Игорь Эмман. **Грабарь**
«Нива» 1894-97 Ист.: Ред. «Нивы»; Торопов, «Нива» 1870-1899

Гр., И.=Ив. Мих. **Гревс**
НЭСБ: Капетинги

Гр—ъ, И.=И. С. **Григорьев**
«Дело» 1915-16. Ист.: ИРЛИ

Гр., Ив.=Ив. Мих. **Гревс**
ЭСБ, XXXIV—XLI: Тьерри; Фичино; Фондако и пр.; НЭСБ, III и след.: Арль; Герберт; Гиббон; Гиберт и др.

Гр., Иг.=Игорь Эмман. **Грабарь**
РБС: Гаетано

Гр., Игорь=Игорь Эмман. **Грабарь**
«Нива» 1896. Ист.: ИРЛИ

Гр., Л.=Л-нид Григ. **Граве**
«Отеч. Зап.» 1869, № 5. Ист.: Карц. и Маз., 72

Гр., Л.=Лев Бор. **Грановский**
«Общ. Врач»

Гр., М.=Митр. Сем. **Григоревский**
«Богосл. Библиогр. Лист.» 1906-07. Ист.: ИРЛИ

Гр., Мих.=Мих. Демьян. **Гродецкий**
«Р. Богат.» 1898, № 7

Гр., Н.=Ник. Ив. **Греч**
«Сев. Пчела» 1830-60-х гг.; — Воспоминание о Д. М. Княжевиче. Спб. 1860; Биография имп. Александра I. Спб. 1835. Ист.: Ламбины 1857, 124; Катал. Спб. ун., I, 129, 167; II, 136

Гр., Н.=Н. С. **Гринкевич**
«Туркест. Вед.» 1916, №№ 264, 265. Ист.: Бетгер, Роспись, 39, 40

Гр., Наталия
Гр., Наталья }=Нат. Петр. **Грот**
«Ж. д. Воспит.» 1858-59; «Совр. Лет.» 1864-67; «Заря» 1870-х гг.; «Воспитание» 1860-х гг. — Внешность в жизни и в воспитании. Б. у. г. и м. Ист.: Голицын, 73; Чумиков, 486; Катал. Спб. ун., I, 933; ЭСБ, доп. I, 635; НЭСБ, XV, 100

Гр., Ос.=Оскар Осип. **Грузенберг**
ЭСБ, XVII: Лжесвидетельство

Гр., П.=П. В. **Грацианов**
«Труд» 1917

Гр., П.=П. С. **Григорович**
ЭСБ, доп.: химия

Гр., Пав.=Пав. **Гвоздев**
«Сын Отеч.» 1816

Гр., Р.
Гр., Раф. }=**Крахмальников**
«День» 1914; «В. Европы» 1917; «Нов. Жизнь» 1917. Ист.: см. «Григорьев, Раф.». В картотеке ИРЛИ приписано Р. Г. Лемберк, писавшей под пс. «Р. Григорьев»

Г — р, С.=С. А. **Геппенер**
«Туркест. Вед.» 1902, № 30. Ист.: Бетгер, Роспись, 26, 40

Гр., С.=Серг. Ал-сеев **Громов**
ЭЛПл.

Гр., С.=Сам. Осип. **Грузенберг**
«Восход» 1885, № 7: Еврейский Кальдерон. Ист.: Лит. о евреях, 495, 529

Гр., Ф.=Фед. Дм. **Гриднин**
Ист.: Катал. МОДП, 192, 232

Гр., Я.=Як. Карл. **Грот**
«Звездочка» 1842, ч. I, № 3, 163-169: Праздник Рождества в Финляндии. Ист.: Межов, РИБ, 1800-1854, III, 321; Языков, XIII, 88

Гр. А.=Григ. Петр. **Альтерсон**
«Буд.» 1893

Гр. А. Б.=Ал-др Ал-сеев. **Бобринский**
Студенческие песни 1825-1855 гг. Спб. 1881. Ист.: Венгеров, Слов., IV, 7

Гр. А. В. О.=Ал-сей Вас. **Олсуфьев**
«Р. Архив» 1883

Гр. А. Д.=Петр Ник. **Краснов**
«Р. Инвалид». Ист.: «Р. Книга» 1921, № 3, 30

Гр. А. О. — Д.=Анат. Влад. **Орлов-Давыдов**
«Р. Архив» 1869: Частное письмо о взятии Шамиля. Ист.: Росп. «Р. Архива». М. 1894

Гр... А.. Р... на=Евд. Петр. **Ростопчина**
«Моск. Наблюд.» 1836, ч. VI. Ист.: Из неопублик. письма В. И. Саитова к А. В. Смирнову

Гр. А. Т.=Ал-сей Конст. **Толстой**
«Ж. Коннозав. и Охоты» 1842, № 5: Два дня в киргизской степи. Ист.: в кн автора: Полн. собр. соч. Спб. 1908, IV, 303

Гр. В.=Григ. Сам. **Вольтке**
ЕЭ

Гр. В — ъ С — ъ=Влад. Ал-др. **Соллогуб**
«Отеч. Зап.» 1839. Ист.: Модз.

Гр. В. А. С-б
Гр. Вл. С-б }=Влад. Ал-др **Сологуб**
«Отеч. Зап.» 1839-41

Гр. В. М. Шуко=Вас. Мих. **Грушко**
«Смех и Слезы Северян» 1908, № 1

Гр. — Д.=Григ. Петр. **Данилевский**
«Б-ка д. Чт.» 1849. Ист.: Модз.

Гр. Д.=Григ. Авет. **Джаншиев**
«Р. Вед.» 1891. Ист.: М. К. Клеман, Белинский в воспоминаниях наших современников. Л. 1929, 402

Гр. Д. А. Т.=Дм. Андр. **Толстой**
«Утро» 1868. Ист.: ИРЛИ

Гр. Д. Н. Т.=Дм. Ник. **Толстой-Знаменский**
«Ворон. Телегр.» 1869, № 2; «Р. Архив» 1875, № 12. Ист.: Межов, РИБ 1865-1876, II, 180; Росп. «Р. Архива» 1863-1908, 114

Гр. Д. Н. Т.-Знаменский=Дм. Ник. **Толстой-Знаменский**
«Р. Архив» 1881, № 5. Ист.: Росп. «Р. Архива» 1863-1908, 103

Гр. Д. Н. Т — ой
Гр. Д. Т.
Гр. Д. Т — й }=Дм. Ник. **Толстой-Знаменский**
«Отеч. Зап.» 1842, № 6; «Лит. приб. к «Р. Инвалиду» 1837, № 40; «Странник» 1864, № 5

Гр. Д. Х.=Дм. Ив. **Хвостов**
«Улей» 1811; — Весна. Стих. Спб. 1812. Ист.: Сержпутовский, 124

Гр. Е.=Ник. Мих. **Ежов**
«Буд.» 1890-1900-х гг. Ист.: Дилакторский, 62; см. еще: «Граф Ежени»

Гр. Е. П. Р — на
Гр. Е. Р—на
Гр... Е.. Р.....на }=Евд. Петр. **Ростопчина**
«Моск. Наблюд.» 1836, ч. VI; «Пант. Театров» 1840, кн. IX; «Вед. Моск. Гор. Полиции» 1852; «Утренняя заря». Альм. на 1840 г. Спб. 1840. Ист.: БЭ, XVI, 538

Гр. К.=Арс. Арк. **Голенищев-Кутузов**
«Заря» 1870. Ист.: Карц. и Маз., 37

Гр. К.=Гр. **Кашенко**
«Р. Богат.» 1906, № 12: Элемент стихийности в массовых движениях.

Гр. К.=Григ. **Клейн**
«Утро России» 1910

Гр. К.-Г.=Арс. Арк. **Голенищев-Кутузов**
«Заря» 1869. Ист.: ИРЛИ

Гр. К. Л.=Конст. Фед. **Литке**
«Морск. Сб.» 1868, № 3. Ист.: Петров

Гр. К — о=Лиодор Ив. **Пальмин**
«Буд.» 1876, № 26: стихи. Ист.: Перел. в книге автора. Собр. стихотворений. Изд. 2. М. 1881; см. еще «Граф Калиостро»

Гр. М.— Вас. Мих. **Грушко**
Ист.: Архив Венгерова

Гр. М.=Григ. Ал-др. **Милорадович**
«Р. Стар.» 1874

Гр. М. Т — ой=Мих. Влад. **Толстой**
Жизнь Николая Чудотворца. М. 1838; Жизнь Иоанна Милостиваго. М. 1840; Сказание о чудотворной Иверской Божией Матери. М. 1843. Ист.: Карц. и Маз., 127; Сержпутовский, 126

Гр. Н.=Григ. Ал-др. **Немиров**
«Стрек.» 1881, № 1

Гр. Н. Г. Б — ский=Ник. Георг. **Шебуев**
«Развл.» 1895. Ист. см. «Граф Н. Г. Бенгальский»

Гр Н. И. Лапоточкин=Ник. Ив. **Красовский**
Юморист. сб. народных комических куплетов. М. 1913: Юморист. еврейский сб. злободневных еврейских куплетов. М. 1914, и др.

Гр. Н. Н. де Вокинноки=Ник. Ник. **Иконников**
Беллетристика

Гр. Н. Н. Си-ч=Ник. Ник. **Симонич**
«Спб. Вед.» 1912. Ист.: ИРЛИ

Гр. Ник. Ив. Лапо=Ник. Ив. **Красовский**
Комический сб. новейших лучших комич. куплетов, дуэтов и песен. М. 1914. Ист.: см. «Граф Лапоточкин»

Гр О. Д. А.=Дм. Адам. **Олсуфьев**
«Сарат. Лист.» Ист.: Соколов, 60

Гр. П.=Григ. Як. **Полонский**
«Наши Дни» 1915. Ист.: ИРЛИ

Гр. П.=Серг. Павл. **Потемкин** и Арк. Вас. **Кочубей**
Душинька. Опера в 5 д. в вольных стихах, с превращениями, хорами и балетами. Спб. 1808. Ист.: Сопиков, IV, 27

Гр. П. А.=Петр. Н. **Апраксин**
«Р. В.» 1903. Ист.: ИРЛИ

Гр. П. К.=П. **Кутузов**
«Отечество». Ист.: Томаш.

Гр. П. Т — ой=П. М. **Толстой**
«Наша Жизнь» 1906

Гр. Р — ский=**Ржевусский**
«Пг. Газ.» 1910-11. Ист.: ИРЛИ

Гр. С.=Григ. Зах. **Соколов**
«Голос Белостока» 1900-х гг. и др. Ист.: Архив Венгерова

Гр. С. Ш.=Серг. Дм. **Шереметев**
«Стар. и Нов.» 1903; — Романов двор на Воздвиженке. Спб. 1911

Гр Т.=Григ. Н. **Тимофеев**
НЭСБ, X: Виельгорские

Гр. Ф. Т. и Ф. Г.=Феоф. Матв. **Толстой** и Фед. Ник. **Глинка**
«Сын Отеч.» 1819, № XX: Отчет по заведению для бедных в книжной лавке г. Плавильщикова. Ист.: Ченцов, 352

Гр. Х. — см. кн. Гр. Х.

Гр. Э. С.=Эд. Ал-др **Сансе**
ЭЛПл., II-III

Гр. Эм.=Григ. **Михайлов**
В сб. «Из-за решетки». Женева, 1877

Гр. Я.=Григ. Макс. **Яценко**
История кораблекрушений, или собрание любопытных повествований о кораблекрушениях. Пер. с фр. 3 чч. М. 1799-1800. Ист.: Сержпутовский, 124

Гр... Я...=Григ. Макс. **Яценко**
«Ж. д. Милых» 1804, № 1. Ист.: Шест.

Граб.=Пав. Арс. **Грабовский**
Ист.: ЭСГ, XVI, 559-60

Граб., И.=Игорь Эмман. **Грабарь**
«Нива» 1894, № 14; 1895, №№ 12, 21. Ист.: Ред. «Нивы»; Торопов, «Нива» 1870-1899, 338

Гра—вский, Ни—лай=Ник. **Грановский**
Аделина Мовбрай. М. 1837. Ист.: Сержпутовский, 124

Град., А.=Ал-др Дм. **Градовский**
«Голос» 1880, №№ 174, 188, 342; 1881, №№ 60, 159. Ист.: Слов. Спб. ун., I, 215

Гра—ли, П.=Петр Никит. **Ткачев**
«Дело» 1878, №№ 7, 12

Гран.=Вильг. Исаак. **Гранов**
«Тиски» (Киев) 1923. Ист.: сбщ. автора

Гр — в, А.=Ал. **Григорьев**
«Искра» 1859, № 42; 1860, № 4. Ист.: сбщ. П. В. Быков

Гр — в, Вл.=Влад. **Греков**
РБС: Скотти, Д. К.; Скотти, П. И.

Гр—в, П. Г.—см. А—в, А. Н. и Г. — в, П. Г.

Гр — в, Р.
Гр — в, Раф } = **Крахмальников**
«День» 1914-16; «Ежем. Ж.» 1914-17. Ист.: см. «Григорьев, Раф.»

Гр — в, С.=Серг. Серг. **Груздев**
«Р. Врач» 1908. Ист.: ИРЛИ

Г — рг, Б.=Б. С. **Грейденберг**
«Р. Еврей» 1881, № 39; 1882, № 24. Ист.: Лит. о евреях, 252, 324, 529

Гр. г...в, В.=Вас. **Григорьев**
«Благонамер.» 1821. Ист.: Карц. и Маз., 37

Гр-Гр., Г.
Гр.-Гр., Г. Е. } = Григ. Ефим. **Грум Гржимайло**
ЭСБ

Гр.-Д.=Григ. Петр. **Данилевский**
«Б-ка д. Чт.» 1849. Ист.: сбщ. А. В. Смирнов

Г — р — д — цкий, М.=Митр. Ив. **Городецкий**
«Р. Паломник» 1885-86; «Ист. В.» 1886, № 3. Ист.: Указ. имен «Ист. В.»; ИРЛИ

Грдчнв, Гргр.
Грдчннвм, Гргр. } = **Григ. Ник. Городчанинов**
«Нов. Ежем. Соч.» 1794; «Пр. и Пол. Препров. Врем.» 1797, ч. XIII. Ист.: Неустроев, 423, 772; Н. Лихачев, Григ. Ник. Городчанинов и его сочинения. Казань. 1886, 15

Греб., З.=З. **Гребенетский**
«Киевл.» 1870, № 38

Греб — ков, М.=Мих. Григ. **Гребенщиков**
«Страна» 1882; «Стрек.» 1882; «Владивосток» 1885; «Вост. Обозр.» 1885; «Сын Отеч.» 1886. Ист.: Архив Венгерова; Карц. и Маз., 37

Гр — ев, В.=В. С. **Григорьев**
«Р. Молва» 1913. Ист.: ИРЛИ

Гр — ев, Р.=**Крахмальников**
«День» 1915. Ист.: см. «Григорьев, Р.»

Грег.=Григ. Петр. **Альтерсон**
«Буд.» 1888, № 14. Ист.: см. «Грегорио»

Гре — ков, Я.=Як. Ал-др. **Гребенщиков** (?)
«Голос» 1879

Гре — тский, З.=З. **Гребенетский**
«Киевл.» 1869, № 66

Г — р — з.=Ал-др Сем. **Лазарев** (Грузинский)
«Осколки» 1886. Ист.: см. «Грузинский, А.»

Г — ри=Евг. Петр. **Гегечкори**
«Звезда» 1911, №№ 17, 20, 21. Ист.: «Звезда», в. II, 76, 157, 169

— гри=Ал-др Лаз. **Стембо**
«Бирж. Вед.» 1911. Ист.: ИРЛИ

Гриб Ник Овский=Ал-др Ив. **Богородский** Ник. Ив. **Кузнецов** и Дм. Ник. **Семеновский**
«Пересмешник» 1917-18. Ист.: сбщ. А. Е. Ноздрин

Гриб-Овский=Ал-др Ив. **Богородский** и Дм. Ник. **Семеновский**
«Пересмешник» 1917-18. Ист.: сбщ. А. Е. Ноздрин

Гри — в, Д.=Д. **Григорьев**
«День» 1862

Григ., Ап.=Апол. Ал-др. **Григорьев**
«Якорь» 1863 № 29

Григ., Вас.=Ник. Фед. **Насимович**

Григ., Н.=Н. **Григорьев**
Детская лит-ра. Ист.: «Веч. Москва» 1934, № 28 (3057) (А. Кут.: Смотр детской лит-ры)

Григ — в, Раф.=**Крахмальников**
«Наша Заря» 1910. Ист.: см. «Григорьев, Раф.»

Григ.... В..... Б.=Григ. Вас. **Бертгольдт**
Подтасовка общего собрания акционеров, не предусмотренная в Уложении о наказ., по брошюре М. П. Щепкина: «Наши акционерные порядки...» М. 1885

Гри—гри=Григ. Петр. **Альтерсон**
«Буд.». 1906. Ист.: сбщ. автора

Гри—г—р—и=Г. **Гуревич**
«Нед. Хр. Восхода» 1887, № 14. Ист.: Лит. о евреях. 529

Гр—ий, А.=Ал-др Каэт. **Гриневский**
«Искра» 1859, №№ 30 и 41. Ист.: сбщ П. В. Быков

Гр—ий, А.=Ал-др Сем. **Лазарев** (Грузинский)
«Буд.» 1905. Ист.: см. «Грузинский, А.»

Г—р—ий, Вл.=Влад. Ал-сеев. **Гиляровский**
«Буд.» 1883, № 7

Гр—ий, Эрнест=Эрн. Фел. **Гриневецкий**
«Киевл.» 1877., №№ 71, 75

Грин. } = Изабелла Арк. **Гринев-**
Грин., Из. } **ская**
«Пламя» 1905-06: «Спрут» 1905-06; «Стрек.» 1905-07. Ист.: ИРЛИ

Г—рини, Н.=Над. Валер. **Гаспарини**
«Сев. В.» 1877. Ист.: сбщ. А. С. Лазарев

Г—ринский, А.=Ал-др Дм. **Воронов**
«Тр. Киев. Дух. Ак.» 1862, №№ 1-2. Ист.: Шест.

Гри—нь=Вяч. Мих. **Грибовский**
«Нов. Время» 1902. Ист.: см. «Гридень»

Гри—ро—в, М. П.=Порфирий **Григоров**
Жизнь и подвиги схимонаха Феодора. М. 1839; изд. 2. 1847. Ист.: Геннади, Спис. анон. книг, 8

Гриш., С.=С. **Гришин**
«Сарат. Лист.». Ист.: Соколов, 56

Гр...й=Ал-др Каэт. **Гриневский**
«Стрек.» 1882, № 5

Гр—й, А.=Ал-др Каэт. **Гриневский**
«Искра» 1859. Ист.: сбщ. П. В. Быков

Г—р—й, Вл.=Влад. Ал-сеев. **Гиляровский**
«Буд.» 1883

Гр—к, И.=Викт. Викт. **Билибин**
«Осколки» 1882, 1891. Ист.: см. «Грэк, И.»

Гр—ков, Г.=Георг. Дм. **Гребенщиков**
«Соврем.» 1912. Ист.: ИРЛИ

Гр-ков, М.=Мих. Григ. **Гребенщиков**
«Стрек.» 1883, № 52

Гркш., Всл.=Вас. С. **Горкуша**
«Сын Отеч. и Сев. Архив» 1829. Ист.: сбщ. А. В. Смирнов

Гр—ли, П.=Петр Никит. **Ткачев**
«Дело» 1874, № 9; 1875, №№ 3, 5; 1876, № 12; 1877, №№ 6, 8. Ист.: РБС, XX, 598

Гр—н=Юрий Влад. **Грубин**
Ист.: Катал. ЛОДП, 121

Гр—н, Вл.=Влад. Густ. **Громан**
«Наше Дело» 1906

Гр—н, Н.=Н. М. **Гринякин**
Молоканин, возвратись к Христу. Спб. 1890. Ист.: ИРЛИ

Гр—н, С.=С. **Гришин**
«Сарат. Лист.». Ист.: Соколов, 56

Гр—нь=Вяч. Мих. **Грибовский**
«Нов. Время» 1902. Ист.: см. «Гридень»

Гр—ня Е. Р—на } = Евд. Петр.
Гр—ня Ев. П. Рос—на } = **Ростопчина**
«Сын Отеч.; «Моск. Наблюд.»; «Соврем.» 1830-х гг.; «Отеч. Зап.» 1839-40. Ист.: Геннади, Слов., III, 270

Г—ровская, Н.=Над. Влад. **Гиляровская-Лобанова**
«Голос Москвы» 1914

Г—ровский, Вл.=Влад. Ал-сеев. **Гиляровский**
«Развл.» 1884, № 28. Ист.: Карц. и Маз., 38

Гр—оли, Н.=Петр Никит. **Ткачев**
«Дело» 1876, №№ 1, 7. [В огл. № 1: П. Н. Гр—оли]

Гр—оли, П.=Петр Никит. **Ткачев**
«Дело» 1876, №№ 4, 5, 7; 1877, №№ 2, 4, 9, 10; 1878, № 1. [В огл.: П. И. Гр—оли]

Гр.—П—а—н=Григ. Ник. **Потанин**
«Р. Слово» 1861, № 6. [В огл.: Гр. П—н]

Гр. п. нб. рг=Севаст. **Гриппенберг**
В альм. «Полевые цветы» 1828. Ист.: Межов, РИБ 1800-1854, I, 247

Гррр..., А.=Ал-др Сем. **Лазарев** (Грузинский)
«Осколки» 1890-91. Ист.: ИРЛИ

Гррр., И.=Викт. Викт. **Билибин**
«Осколки» 1887. Ист.: ИРЛИ

Г—ская, М.=Мария Ал-сеев. **Горячковская**
«Нов. Время» 1908; «Россия» 1908-09. Ист.: ИРЛИ

Гр—ский= Вяч. Мих. **Грибовский**
«Ист. В.» 1903

Гр—ский=Ал-др Сем. **Лазарев** (Грузинский)
«Оса» 1913, № 31. Ист.: см. «Грузинский, А.»

Гр—ский, А.=Ал-др Каэт. **Гриневский**
«Всемир. Илл.» 1890-х гг.

Гр—ский А. } = Ал-др Сем. **Лазарев**
Гр—ский, Ал. } = (Грузинский)

«Сверчок» 1880-х гг.; «Буд.» 1880-1900-х гг.; «Развл.» 1887; «Осколки» 1889, № 1; 1895, №№ 5, 15; «Южн. Край» 1901; «Шут» 1909; «Оса» 1911. Ист.: сбщ. автора; Карц. и Маз., 37

Гр—ский, В.=Вяч. Мих. **Грибовский**
«Ист. В.» 1898, 1902, 1907-16

Гр—ский, М.=Митр. Сем. **Григоревский**
«Богосл. Библиогр. Лист.» 1906-08. Ист.: ИРЛИ

Гр....ский, С.=С. **Грушевский**
«Руков. д. Сел. Паст.» 1861. Ист.: Ламбины 1861, 32, 77, 288, 488

Гр—т, С.=С. **Гринблат**
«Пчелка» (Одесса) 1885

Груз., А.
Груз—кий, А.
Груз—ский, А. } =Ал-др Сем. **Лазарев** (Грузинский)
«Шут» 1900, № 6; «Буд.» 1908. Ист.: см. «Грузинский, А.»

Гр—ч=Петр Ант. **Гриневич**
«Пробл. Китая» 1929

Гр—ч=Мих. Григ. **Коган** (В. Гриневич)
«Раб. Дело» 1900-01. Ист.: С.-д. изд., I, 34, 55

Гр-ч, Николай=Ник. Ив. **Греч**
«Лицей» 1806, кн. III. Ист.: Карц. и Маз., 37

Г—рь, В.=Влад. Эмман. **Грабарь**
«Р. Вед.» 1889, № от 3/II

Г—рь, Вл.= Влад. Эмман. **Грабарь**
НЭСБ, XXII: Конвенция

Г—рьев, К.=К. **Григорьев**
«Тобол. Губ. Вед.» 1888. Ист: ИРЛИ

Гр—я Е. П. Р.
Гр—я Е. П. Р—на
Гр—я Е. Р—на } =Евд. Петр **Ростопчина**
«Отеч. Зап.» 1839. Ист.: Из неопубл. письма В. И. Саитова к А. В. Смирнову

Г—с, А.=Ал-др Карл. **Гирс**
«Б-ка д. Чт.» 1838. Ист.: РБС, V, 233

Г—с, З.=Зинаида Ник. **Гиппиус**, в замуж. Мережковская
«Нов. Путь» 1904

Гсв.
Г—с—в } =Серг. Серг. **Гусев**
«Буд.» 1874, №№ 43-44; «Сарат. Лист.» 1877-81. Ист.: Масанов, III, 94. У Карц. и Маз. (38) с ошиб. иниц. автора С. В.

Г—симов, Л.=Фил. Гер. **Сиротский**
«Мир Божий»; «Совр. Мир» 1906-08; «Книга» 1906-07

Г—ский=Георг. Леонт. **Вербловский**
«Рассвет» 1860, № 26. Ист.: Лит. о евреях, 458, 526, 541

Г—ский=Бор. Бор. **Глинский**
«Ист. В.» 1896-98

Г—ский=Вяч. Мих. **Грибовский**
«Ист. В.» 1903. Ист.: ИРЛИ

Г...ский=Лев Ник. **Модзалевский**
«Кавказ» 1870, № 85. Ист.: ИРЛИ.: см. еще «Гарский, Л.»

Г—ский=Глеб Ив. **Успенский**
«Сиб. Вед.» 1876, № 285. Ист.: сбщ. Р. П. Маториной

Г—ский, А.=Ал-др Сераф. **Гациский**
«Ниж. Губ. Вед.» 1884-86

Г—ский, А.=Ал-др Ал-др. **Гоздаво-Голомбиевский**
«Киев Стар.» 1892

Г—ский, А.=Ал-др Сем. **Лазарев** (Грузинский)
«Развл.» 1880-х гг.; «Буд.» 1906. Ист: Карц. и Маз., 38

Г—ский, Б.=Бор. Бор. **Глинский**
«Ист. В.» 1887-90, 1895, 1897. Ист.: Указ. имен. «Ист. В.»

Г—ский, В.=Викт. Павл. **Гаевский**
«Соврем.» 1852, № 10. Ист.: Геннади, Слов., I, 230

Г—ский, В.=Вас. Тим. **Георгиевский**
«Владим. Еп. Вед.» 1891, № 20; «Моск. Вед.» 1899, № 185; «Нов. Время» 1913 Ист.: Смирнов, Владим. вед., 3

Г—ский, В.=Вяч. Мих. **Грибовский**
«Ист. В.» 1902, 1913; «Нов. Время» 1913 Ист.: ИРЛИ

Г—ский, В. П.=Викт. Павл. **Гаевский**
«Соврем.» 1852, № 10 [на обл.]

Г—ский, Вл.=Влад. Ал-сеев. **Гиляровский**
«Моск. Лист.» 1890 и в др. изд. 1890-1900-х гг. Ист.: Карц. и Маз., 38; сбщ. автора

Г—ский, Е.=Евг. Евстиг. **Голубинский**
«Р. Вед.» 1891, № 188

Г—ский, И.=И. А. **Попов**
«Шут» 1913. Ист.: ИРЛИ; см. еще «Горский, И.»

Г—ский, М.=М. **Главский**
«В. Лит.» 1909. Ист.: ИРЛИ

Г—ский, Н.
Г—ский, Н. Н. } =Ник. Никан. **Глубоковский**
«Странник» 1904-05. Ист.: ИРЛИ

Г—ский, Юрий=Юрий Андр. **Галабутский**
«Р. Школа» 1890

Г—ской=Лев Ник. **Зилов**
«Правда» 1920-х гг. Ист.: сбщ. автора

Г—стов, К.=К. К. **Голохвастов**
Чем тебя я огорчила! (Плач Японии). Спб. 1904

Г—т=Гавр. Дав. **Лейтейзен** (Линдов)
«Вперед» 1905, № 17. Ист.: см. С-д. изд., I, 48 и пс. «Гэдист»

Гт., Ал.=Ал. Ф. **Гатлих**
В сб. «Общее дело». 2 изд. М. 1905, в. I.

Г—т, В.—см. **Врач В. Г.—т**

Г—т, К.=Клавдий Огюст. **Гумберт**
«Р. Паломник» 1903

Г—т, К. Я.=Конст. Як. **Грот**
«Нов. Время» 1911. Ист.: ИРЛИ

Г—т, М.=Мария Исид. **Гольдсмит**
«Р. Богат.» 1909, № 12

Г—т, М.=М. **Гринблат**
«Пг. Правда» 1922. Ист.: ИРЛИ

Г—т, Наталья=Нат. Петр. **Грот**
«Ж. д. Воспит.» 1859, № 2

Г—т, С.=Степ. Ив. **Гинтовт**
«Гимназия» 1889-91; «Ист. В.» 1905, № 5; «Гермес» 1908-10. Ист.: Архив Венгерова

Г—ти, А.=Ал-др Ал-сеев. **Гизетти**
«Лет. Дома Литерат.» 1922. Ист.: ИРЛИ

Г—ти, Н.=Ник. Вас. **Губерти**
«Библиограф» 1885, № 1. Ист.: Дилакторский, 62

Г—тов, И.=Ив. Парф. **Горизонтов**
«Сарат. Лист.». Ист.: Соколов, 56

Гу—в, Л.=Л-нид Ив. **Гуляев**
«Моск. Лист.» 1882, № 106; «Нов. Дня» 1883

Гу—вер
Гу—ер } =Конст. Арс. **Михайлов**
«Буд.» 1895; «Стрек.» 1904-05. Ист.: сбщ. автора; см. еще «Гулливер»

Гул.
Гул.—
Гулв.
Гулл.
Гуллв.
Гуллив
Гулл—р
Гул—р } =Конст. Арс. **Михайлов**
«Буд.»; «Стрек.»; «Шут» 1890-х гг. Ист.: см. «Гулливер»

Гул., Н.=Ник. Петр. **Рогожин**
«Изв. Твер. Губсоюза» 1920, № 3. Ист.: сбщ. автора

Гу—н, Бор.=Бор. **Гусман**
«Реп. Бюлл.» 1928

Гу—н, Борис=Бор. **Гусман**
«Ж. Ж.» 1915. Ист.: Балухатый, 251

Гу—н, М.=Моисей Мир. **Гутман**
В сб.: 1) «Народно-социалистич. обозрение», в I и II. Спб. 1906; 2) «Народный труд» сб. 7 [Спб. 1906]; 3) «Трудовой народ», в. I. Спб. 1906

Гун—ияди=Мих. Бор. **Говоров**
Ист.: Катал. МОДП, 326

Гу—р=Конст. Арс. **Михайлов**
«Шут» 1896; «Буд.» 1897-98. Ист.: см. «Гулливер»

Гур., Х.=Х. С. **Гуревич**
«Сов. Торговля» 1930

Гур... И.=Илья И. **Гурвич**
«Серый Волк» 1907-08

Гур—ий, Юрий=Юрий **Гурский**
«Изв. ВЦИК» 1922, № 74

Г—ус, А.=Акс. Карл. **Гермониус**
«Пб. Газ.» 1879

Гус—, П.=Пелагея Егор. **Гусева**
«Неделя» 1877

Гус—н, В.=Вяч. Павл. **Гусин** (Полонский)
«День» 1913. Ист.: ИРЛИ

Гут., А.=А. М. **Гутьяр**
«Свобода» 1905

Г—ф, Я.=Як. Ион. **Гурлянд**
«Театр и Искус.»; «Театр». Ист.: Архив Венгерова

Г—фарб, Б.=Бор. Вен. **Гиммельфарб**
«Изв. ВЦИК» 1922

Г—фов, А.=Ал-др Степ. **Гиероглифов**
«Р. Мир.» 1859-61; «Муз. и Театр. В.» 1861; «Р. Слово» 1863; «Всемир. Труд» 1867. Ист.: Гусев, 480

Г—ц, А. Р.=Ал-сей Рейнг. **Генц**
«Театр. Б-ка» 1891, № 1. Ист.: Катал. МОДП

Г—ц, К.=Карл Карл. **Герц**
«Моск. Вед.» 1882, №№ 169, 183, 212, 227, 239, 266, 283, 307, 358. Ист.: Малеин, 237

Г—це=Ник. Эд. **Гейнце**
«Пб. Газ.» 1906, 1910. Ист.: ИРЛИ

Г—цкий
Г—цкий, А. } =Ал-др Ив. **Гомолицкий**
«Буд.» 1893

Г—цкий, Б.=Бор. Митр. **Городецкий**
«Ист. В.» 1903, №№ 9, 10, 12; 1904, №№ 2, 8. Ист.: Указ. имен «Ист. В.»

Г—цкий, М.
Г—цкий, М—н } =Митр. Ив. **Городецкий**
«Ист. В.» 1888-93; «Нов. Время» 1892, № 5769; «Новости» 1903. Ист.: Указ. имен «Ист. В.»

Г—цкий, Н.=Н. **Гелдицкий**
«Перм. Зем. Неделя» 1912

Г—цкий, Н.=Ник. Павл. **Глиноецкий**
«Р. Инвалид» 1888

Г—цкий, Н. И.=Ник. И. **Глушицкий**
«Пб. Лист.» 1880-х гг. Ист.: Карц. и Маз., 38

Г—ц—ский, А.=Ал-др Сераф. **Гациский**
«Ниж. Ярмар. Справ. Лист.» 1865; «Ниж. Губ. Вед.» 1868-69. Ист.: Межов, РИБ 1865-1876, IV, 262, 356

Г—ц—ский, Алекс.=Ал-др Сераф. **Гациский**
«Искра» 1859, №№ 25, 27, 37, 40. Ист.: Языков, XIII, 54

Г—ч=Ник. Ив. **Гнедич**
«Сев. В.» 1804-05; «Лицей» 1806, кн. I; «Цветник» 1809 и др. Ист.: Карц. и Маз., 38

Г—ч=Петр Петр. **Гнедич**
«Нива» 1877, № 9. Ист.: Ред. «Нивы»

Г—ч, А.=Ал-др Ив. **Говоров** (Галич)
ЭСПл.; — Герлаха наука нравов, или философич. наставление в добродетели. Пер. с нем. Спб. 1833. Ист.: см. «Галич, А.»

Г—ч, Г.=Григ. Сем. **Габрилович**
«Театр. Мирок» 1892

Г—ч, И.=Исид. Як. **Гуревич**
«Бирж. Вед.» 1905; «Волшеб. Фонарь» 1905-06; «Зарницы» 1906; «Сатирикон» 1900-х гг.; «Ист. В.» 1912. Ист.: Архив Венгерова

Г—ч, Л.=Л-нид Евг. **Габрилович**
«Новости» 1902; «Рампа и Жизнь» 1909

Г—ч, Л.=Люб. Як. **Гуревич**
«Сев. В.» 1890-х гг. и в др.

Г—ч, М.=Мих. Абр. **Годкевич**
«Голос Друку» (Харьков) 1921. Ист.: сбщ. автора

Г—ч, Н.=Ник. Ив. **Гнедич**
«Ж. Рос. Слов.» 1805; «Сев. Наблюд.» 1815-17; «В. Европы» 1822; в альм. «Новые Аониды на 1823 г.». М. 1823;—Мориц или жертва мщения. Пер. с фр. М. 1802. Ист.: Геннади, Слов., I, 227, 273; III, 5; «Лит. В.» 1904, 201

Г—ч, Н. И.=Ник. Ив. **Греч**
«Альциона». Альманах на 1832 г. Спб. 1832; в Полном собрании соч. К. Ф. Рылеева. Лейпциг. 1861: Выдержки из записок

Г—ч, П.=Петр Петр. **Гнедич**
«Нива» 1883, № 33. Ист.: Карц. и Маз., 38

Г—ч, П.=Пав. Марк. **Гуревич**
РБС: Слепцов, Н. П.; Соймонов, М. Н.; Соловьев, С. Ф.; Спафарьев, М.

Г—ч, П. П.=Петр Петр. **Гнедич**
«Нива» 1880, № 40. Ист.: Ред. «Нивы»; Катенев, 460

Г—ч, Т.=Таисия Як. **Проскурнина** (Ганжулевич)
«Ежем. Прил. к Ниве» 1910-х гг.

Г—чев, А.=Ал-др Куз. **Гусачев**
«Развл.» 1875-78; «Стрек.» 1876-78; «Буд.» 1877-78. Ист.: Быков, 364

Г—чь=Ник. Ив. **Гнедич**
«Сев. В.» 1804-05; «Спб. В.» 1812. Ист.: «Лит. В.» 1904, VIII, 184; Маслов, 26-27

Г—чь, Н.=Ник. Ив. **Гнедич**
«Ж. Рос. Слов». 1805; алм. «Новые Аониды» на 1823 г. Ист.: «Лит. В.» 1904, VIII, 201

Г—ш—ъ, А—с—ъ=Мих. Ал-сеев. **Протопопов**
«Р. Богат.» 1880, № 9: рец. Ист.: см. «Горшков, Александр»

Г—шевский, Д. А.=Д. А. **Гарнишевский**
«Родина» 1916. Ист.: ИРЛИ

Г—шин, С.=Серг. Андр. **Гарюшин**
«Начало» 1899. Ист.: Абрам. и Дым., 52

Г—ь, Н.=Ник. Вас. **Гербель**
«Р. Инвалид» 1870, № 218. Ист.: Гербель, Лицей, (XXIII)

Г—эк, И.=Викт. Викт. **Билибин**
«Осколки» 1890

Г—ъ=Дм. Викт. **Виндинг** (Гарин)
По секрету всему свету. Всем знакомые мотивы в 2-х д. М. [1888]. Ист.: Катал. МОДП 1895, 183

Г—ъ=Ив. Сем. **Генслер**
«Б-ка д. Чт.» 1862. Ист.: Быков, 364

Г—ъ=Игн. Макс. **Герсон**
«Р. Сатир. Лист.» 1888. Ист.: Карц. и Маз., 38

Г—ъ=Мих. Як. **Герценштейн**
«Р. Вед.» 1902

Г—ъ=Арн. Любим. **Гиллин**
«Шут» 1882

Г—ъ=Георг. Конст. **Гинс**
«Ист. В.» 1913-14. Ист.: ИРЛИ

Г—ъ=Петр Петр. **Гнедич**
«Нива» 1877, № 10; 1880, № 21. Ист.: Ред. «Нивы»

Г—ъ=Конст. Арс. **Михайлов**
«Шут» 1895-97; «Стрек.» 1895. Ист.: см. «Гулливер»

Г—ъ, А.=Арн. Ильич **Гессен**
«Пг. Вед.» 1916. Ист.: ИРЛИ

Г—ъ, А.=Ал-др **Глебов**
«Маяк» 1840, кн. V-VIII. Ист.: Указ. к «Маяку» 1840-44, 3, 81

Г—ъ, А.=Ал-др Мих. **Гликберг** (Саша Черный)
«Зритель» 1908

Г—ъ, А.=А. М. **Глинкин**
«Стрек.» 1879, № 28

Г—ъ, А.=Арк. Георг. **Горнфельд**
ЭСБ, XXXIX: Шаумбергер

Г—ъ, А.=Ал-др Ив. **Григорович**
«ЖРВ-ИО»

Г—ъ, В.=Пав. Ив. **Лебедев-Полянский**
Ист.: «Лит. Наследство», т. 55, 1948, 612

Г-ъ, В. — см. **Врач В. Г—ъ**

Г—ъ, Вл.=Влад. Вас. **Гиппиус**
«Мир Искус.»

Г—ъ, Г.=Георг. Конст. **Гинс**
«Ист. В.» 1913. Ист.: ИРЛИ

Г—ъ, И.=Вик. Вик. **Билибин**
«Осколки» 1885, 1893

Г—ъ, И.=Игн. Макс. **Герсон**
«Шут» 1892. Ист.: ИРЛИ

Г—ъ, И.=Иос. Петр. **Гольденберг**
«Р. Вед.» 1897, №№ 177, 210. Ист.: Архив «Р. Вед.»

Г—ъ, И.=И. **Гопп**
Полный конспект по медицинской зоологии с сравнительной анатомией. 2 изд. Одесса. 1910. Ист.: Шест.

Г—ъ, К.=К. К. **Голохвастов**
Русская красавица минувшего века. Памяти М. А. Паткуль, рожденной маркизы де-Траверсе. Спб. 1901

Г—ъ, К.=Конст. Як. **Грот**
«Ист. В.» 1901, № 5. Ист.: Новый сб. статей по славяноведению. Спб. 1905

Г—ъ, М.=Мориц Арн. **Гольденблюм**
«Вольность» 1917; «Зритель» 1917; «Веч. Огни» 1918. Ист.: ИРЛИ

Г—ъ, Н.=Ник. Ив. **Гнедич**
«Сын Отеч.» 1820, № 41; 1821, № 43. Ист.: Межов, РИБ 1800-1854, II, 145

Г...ъ, Н.=Ник. Дм. **Горчаков**
«Моск. Губ. Вед.» 1841, № 47

Г—ъ, Н.=Ник. Петр. фон **Гук**
«Бирж. Вед.» 1913. Ист.: ИРЛИ

Г—ъ, П.=Петр Готфрид. **Ганзен**
ЭСБ

Г—ъ, П.=Петр Петр. **Гнедич**
«Нива» 1877-78; «Осколки» 1881. Ист.: Ред. «Нивы»

Г—ъ, П. П.=Петр Петр. **Гнедич**
«Осколки» 1881; «Нива» 1877-78, 1880, 1882; «Ежег. Театров» 1894-95. Ист.: Ред. «Нивы»; Дилакторский, 62

Г—ъ, С.=Саул Моис. **Гинзбург**
«Восход» 1897

Г...ъ, С...ъ=Сем. Ем. **Гурьев**
Рассуждение о математике. Спб. 1809. Ист.: Карц. и Маз., 38

Г—ъ, Ф.=Фед. Дм. **Гриднин**
«Ран. Утро» 1909. Ист.: сбщ. Д. С. Соколов

***

Га, К. П.=Пав. Серг. **Гагарин**
«Пр. и Пол. Препров. Врем.» 1794. Ист.: Неустроев, 760

Га, Па—см. **Кн. Па Га**

Гааз, Евг.=Вик. Аницет. **Гутовский**
«Голос Соц.-Дем.» 1910, № 19-20. Ист.: Ленин, Соч., изд. 3, XIV, 541, 574

Габирол, Бен.=Беньям. Як. **Готтесман**
Ист.: Венгеров, Спис., I, 202

Габри, Е.=Евг. Осип. **Габрилович**
«Рев. и Культ.» 1929. Ист.: сбщ. А. Ю. Наркевич

Гавриков=Лев Ник. **Зилов**
«Правда»; «Работница»; «Раб. Край»; — Рассказы на ходу. М.-Л. 1925; Как наши хлеб продавали. М. 1924. Ист.: сбщ. автора

Гавриков, В.=Лев Ник. **Зилов**
«Мурзилка» 1929; в сб. «Героика будней». М.-Л. 1931; — Кто скорее. М.-Л. 1926; Подпольные жители. М. 1930; Огонь, вода и мотор. М. 1931. Ист.: сбщ. автора

Гавриков, Л.=Лев Ник. **Зилов**
«Мурзилка» 1929. Ист.: сбщ. автора

Гаврила=Мих. Мих. **Зощенко**
В юмор. журн. 1923-27 гг. Ист.: В кн. автора: Над чем смеетесь. М.-Л. 1928, 125

Гаврила Московский=Всев. Ал-сеев. **Долгоруков**
«Р. Газ.» 1881; «Моск. Лист.» 1882-83; «Театр. Мирок» 1884; «Нов. Дня» 1885

Гаврила Томский=Всев. Ал-сеев. **Долгоруков**
«Сиб. Отгол.» 1906

Гаврила Философ=Гавр. Мих. **Максимов**
«Пб. Лист.» 1879-82. Ист.: Карц. и Маз., 131

Гаврило Московский=Всев. Ал-сеев. **Долгоруков**
«Маляр» 1870-х гг.; «Волна» 1884, № 10; «Нов. Дня» 1885; «Театр. Мирок» 1885. Ист.: сбщ. автора

Гаврило Мошаров (внук)=Ник. Мих. **Ядринцев**
«Неделя» 1870-х гг. Ист.: Межов, Сиб. биб., III, 149

Гаврило Полоцкий=**Савич-Заблоцкий**
«Вилен. В.» 1886. Ист.: Карц. и Маз., 106

Гаврило Русин — см. Hawrylo Rusyn

Гаврило Томский=Всев. Ал-сеев. **Долгоруков**
«Развл.» 1870-х гг.; «Сиб. В.»; «Сиб. Наблюд.» 1910-х гг.; «Сиб. Торг. Газ.» 1913. Ист.: сбщ. автора

Гаврилов, Антон=Евг. Осип. **Габрилович**
«Веч. Москва» 1932. Ист.: сбщ. А. Ю. Наркевич

Гаврилов, Ив.=Влад. Дм. **Бонч-Бруевич**
«Звезда» 1911, № 23.

Гаврилов, К.=Конст. Сем. **Рыбаков**
«Новости»; «Наша Жизнь»; «Радикал»; «Корреспондент»; «Время»; «Р. Молва»; «Курьер»; «Бирж. Изв.»; «Речь»; «Совр. Слово» и др. Ист.: Архив Венгерова

Гаврилович, А.=Ал-др Гавр. **Туркин**
«Урал» 1897-99; «Урал. Жизнь» 1899-1906; «Голос Приуралья» 1906; «Приуралье». Ист.: сбщ. В. А. Весновского

Гаврин, С.=Сем. Петр. **Либерман**
Ист.: Катал. МОДП 1928, доп. III, 18, 21

Гавриш, В.=Вас. Степ. **Гнилосиров**
«Киев. Стар.» 1889, № 8; 1897, № 3. Ист.: Тулуб, 9. У Комарова (71) указ. за подписью «Гавриш, С.», с припиской Степану Гнилосирову

Гаврош=К. Н. **Смирнов**
«Буд.» 1885, № 50; «Развл.» 1885. Ист.: сбщ. А. С. Лазарев

Гаврыш, А.=Вас. Степ. **Гнилосиров**
«Основа» 1862, № 9. Ист.: В. Е. Бучневич. Записки о Полтаве и ее памятниках Изд. 2, 348-349

Гагазовский=Бор. Ив. **Ивинский**
«Наша Вел. Россия» 1918. Ист.: Ильинский 1918, 153; «Кн. Лет.» 1918, № 42-45, 67

Гагринский, И.=Ив. Як. **Славин**
«Волга». Ист.: Соколов, 57

Гадалин, В. / **Гадалин, Вас.** =Вас. Влад. **Васильев**
«Ревел. Пчела» 1910-х гг. и др. Ист.: Из неопубл. писем авт. к И. А. Белоусову; Архив Венгерова

Гаев, Н.=Дав. Иос. **Гликман**
Ист.: Венгеров, Спис., I, 161, 182

Гаер, Георгий=Вадим Габриел. **Шершеневич**
Альманахи и журналы футуристич. периода. Ист.: сбщ. автора

Газ, В.=Вик. Аницет. **Гутовский**
«Нащ Мир» 1907; «Наша Заря» 1911.

Газетный нигилист=Ал-др Вас. **Смирнов**
«Владимирец» 1907, № 17. Ист.: сбщ. автора

Гай=Мих. Ив. **Малафеев**
«Комсом. Правда»; «Пионер. Правда» и в пров. изд.

Гай=Ардал. Георг. **Филиппов**
В дальневост. газетах. Ист.: сбщ. Н. В. Здобнов

Гай—см. еще **Сэр Гай**

Гайавата=Дав. Иос. **Гликман**
«Голос»: «Мысль»; «Своб. и Жизнь» 1906; в сатирич. журн. 1906-07. Ист.: Книгохр. С. Р. Минцлова

Гайда, Петр=Петр Ал-сеев. **Евфимов**
«Южн. Жизнь»; «В. Знания»; «Звонарь» 1900-х гг. Ист.: Архив Венгерова

Гайдамак=К. С. **Христич**
Ист.: «Кн. Лет.» 1914, 16110

Гайдар / **Гайдар, Арк.** =Арк. Петр. **Голиков**
Жизнь ни во что (Лбовщина). Повесть. Пермь. 1926; Угловой дом. Рассказы. М.-Л. 1928 и др. Ист.: ГПБ; «Кн. Лет.» 1926, 7430; 1930, 27670

Гайдаров, Н.=Хаим **Житловский**
«Р. Богат.» 1902, № 10: Рудольф Штамм-лер и его теория социального монизма; В сб. «Серп», I. М. 1907. Ист.: «Нов. Восход» 1913, № 3, 32

Гайдрапов, Андрей=Исид. Як. **Гуревич**
«Сатирикон». Ист.: сбщ. И. А. Белоусов

Гайка № 5 3/4=Ант. Павл. **Чехов**
«Мирск. Толк» 1883, № 3

Гайка № 6=Ант. Павл. **Чехов**
«Мирск. Толк» 1883, № 2. Ист.: сбщ. С. Д. Балухатого

Гайкин — см. Ваня Гайкин

Гай-Сагайдачная, Ек.=Екат. Ал-др. **Шебалина**
«Весь Мир» 1915, № 1; — Репка. Картина в 1 д. для детей. Харьков. 1900; Спасем Ниночку! Ком. для детей в д. Харьков. 1901 и мн. др. Ист.: Катал. МОДП

Гакоре=Саул Моис. **Гинзбург**
«Восход» 1890-х гг. Ист.: ЕЭ, V, 814; VI, 522

Галагай, А.=А. И. **Бобров**
«Р. Богат.» 1905, № 8

Галаган=Назар Ив. **Харитонов**
Ист.: Спис. МОДП, 21, 103

Галанин=Сол. Григ. **Гуревич**
«Эконом. Жизнь»; «Фин. Газ.». Ист.: сбщ. автора

Галанский=Серг. **Чернышев**
«Горчишник» (Самара) 1906. Ист.: сбщ. В. А. Гарлицкого

Галанский, Сергей=Серг. **Чернышев**
«Хлыст» 1907; «Жало» 1908; — Свободные песни. 1906 года. Спб. 1907 и др. Ист.: сбщ. В. А. Гарлицкого

Галанский, Т.=А. Ф. **Ливанов**
Ист.: «Кн. Лет.» 1925, 1734

Галафе, Н.=Л-нид Ив. **Логвинович**
«Ж. д. Всех» 1912, № 3. Ист.: **Архив Венгерова**

Галахов, Анатолий=Валерий Як. **Брюсов**
«Худ. Слово» 1920, № 2. Ист.: «Жизнь Искус.» 1923, № 8, 16 (Н. Лернер), № 9, 6 (В. Брюсов); сбщ. И. М. Брюсовой

Галахов, Василий=Вас. Вас. **Гиппиус**
«Р. Мысль» 1914. № 5. Ист.: Ал. Блок, Письма к родным, II. М.-Л. 1932, 256, 466, 511

Галашкин=Ив. Дм. **Галактионов**
«Изв. Служ. в Печат. Завед.» 1915-17; «Графич. Искус.» 1924

Галеви=Хаим Янкель **Гельфонд** (Литвак)
«Откл. Бунда». Ист.: Ленин, Соч., изд. 3, XIV, 516

Галеви=Шемарья Хаим **Левин**
«Нов. Заря» 1906. Ист.: **Правда, 1906,** кн. I, (XIII) (спис. сотр. «Нов. Зари»)

Галеви=Моисей Григ. **Оршанский**
«Рассвет» 1880-82; «Р. Еврей» 1883. Ист.: Лит. о евреях

Галерка=Мих. Степ. **Александров** (Ольминский)
«Вперед» 1904-05; «Нов. Жизнь» 1905; в кн.: Рядовой, Либеральные программы, с прил. ст. Галерка — Семейный спор. Женева. 1904; — На новый путь. Женева. 1904 и др. Ист.: Андерсон, 3

Галерка и Рядовой=Мих. Степ. **Александров** (Ольминский) **и Ал-др Ал-др. Малиновский**. (Богданов)
В сб.: «Наши недоразумения». Женева. Ист.: Андерсон, 3

Галерный житель=Орест Мих. **Сомов**
«Нев. Зрит.» 1821, кн. I. Ист.: Ченцов, 303

Галиат=Евг. Георг. **Валаев**
Ист.: сбщ. Р. Г. Валаева

Галин=Л-нид Андрон. **Доброжанский**
Ист.: Катал. МОДП 1924, доп. VI

Галин=Игорь Викт. **Селенкин**
Ист.: Катал. МОДП 1927, доп. III

Галин=Е. **Фролов**
«Лесн. Правда» 1933. Ист.: «Лесопром. Дело» 1933, № 9, 878 80 (проф. Ветчинкин)

Галин, А.=Як. Лаз. **Юделевский** (Ю. Делевский)
«Накануне» 1900, № 23: Признаки времени; 1901, №№ 25-33: Легенда и действительность»; № 36; 1902, № 37: Письма о социализме и русском движении; «Рев. Мысль». Ист.: Ленин, Соч., изд. 3, XIV, 489

Галин, Б.=Бор. Исаак. **Гальперич**
Организуем свой досуг. М.-Л. 1927; Аренда торговых (нежилых) помещений. М. 1930 Ист.: Всесоюз. к. п.

Галин, К.=Мих. Дм. **Кострицкий**
Ист.: Архив Венгерова

Галин, Леонид — см. **Мюссар-Викентьев А. А. и Галин, Леонид**

Галина, Г.
Галина, Г. А. } Глафира Адольф. **Эйнерлинг,** в замуж. **Гусева-Оренбургская**
«Ж. д. Всех» 1903; «Правда» 1904-05 и мн. др.; — Стихотворения. Спб. 1902. Ист.: Фидлер, 141; «Звезда», в. I, 74

Галицкий, А.=Артур Ив. **Твардиевич**
Ист.: Катал. МОДП, 332, 352, 357 и др

Галицкий, Б.=Богд. Степ. **Боднарский**
«Сум. Лист.» 1908, № 32. Ист.: сбщ. автора

Галицкий, М. — см. **Арго и Галицкий**

Галицкий, Н. П.=Ал-др Дм. **Воеводин**
На берегах Невы. Спб. 1901; Гг. читателям и гг. писателям. Спб. 1902. Ист.: Чехов и его среда. Л. 1930, 225

Галицкий, Я.
Галицкий, Яков } =Як. Марк. **Гольденберг**
«Крокодил» 1920-х гг.; — Сказка о мальчике Пете, который никого не боялся на свете. [М.] 1924 (совм. с З. Валентиновой) и др. Ист.: Катал. ЛОДП, доп. IV

Галицький, Михайло=Мих. Петр. **Драгоманов**
Ист.: Тулуб, 9

Галич=Л-нид Евг. **Габрилович**
«Нов. Жизнь» 1905. Ист.: «Р. Слово» 1905, № 278 (спис. сотр.)

Галич, А.
Галич, Александр } =Ал-др Ив. **Говоров**
Опыт науки изящного. Спб. 1825; Логика, выбранная из Клейна А. Галичем. Спб. 1835; Лексикон философских представительного чтения о предметах самопознания для всех образованных сословий, начертанный А. Галичем. Спб. 1834; Летопись факультетов на 1835 г. Изд. в 2 книгах А. Галичем и В. Плаксиным. Спб. 1835; Лексикон философских предметов, I том. Спб. 1845. Ист.: Венгеров, Источн., I, 691; Кюхельбекер, 39

Галич, Л.
Галич, Леонид } =Л-нид Евг. **Габрилович**
«Театр и Искус.» 1904; «Нов. Жизнь» 1905; «Правда Живая» 1907 № 2; «Столич. Утро» 1907; «Речь» 1907; «Руль» 1908; «Р. Мысль» 1908 и др. Ист.: «Лит. Ежег.» 1909, 207

Галичанин=Як. Фед. **Головацкий**
«Р. В.» 1873, № 2. Ист.: Тулуб, 9

Галка, Еремія=Ник. Ив. **Костомаров**
«Переяславская нічь. Трагедия Ереміі Галки. Передруковано з українського новорочника. Львов. 1867. Ист.: Левицкий, II, 85, 652

Галка, Иеремия=Ник. Ив. **Костомаров**
«Новины» (Львов) 1849, № 19; «Основа» 1861, №№ 1—3; «Сьвіт» (Львов) 1882; № 3; в сб.: 1) «Снип украинский поворочник». Харьков. 1841; 2) «Молодик на 1844 г.» Харьков. 1843;—Савва Чалый. Харьков. 1838; Украинские баллады. Харьков. 1838; Вітка. Сбірнік віршів. Харьков. 1840; Збирник творів. Одесса. 1845; Обзор сочин., писанных на малороссийском языке. Харьков. 1840. Ист.: Левицкий, 1, 47, 135, 143; II, 419, 652—53; Карц. и Маз., 34

Галкин— см.: 1) **Барон Галкин;**—2) **Барон И. Галкин**

Галкин, М.=Мих. Ник. **Галкин-Врасской**
«Р. В.», LVIII. Ист.: ИРЛИ

Галла, Аста=А. Д. **Ермолаева**
Ист.: Катал. МОДП 1926, доп. VI

Галс=Викт. Ив. **Зарудный**
«Морск. Сб.» 1856, № 4. Ист.: Петров

Галсан=Мих. Ник. **Богданов**
«Сибирь» и др. Ист.: ССЭ, I, 356

Галсан-Гомбоев—см. **Лама Галсан-Гомбоев**

Галуховский, Пец—см. **Пец Галуховский**

Галынский, Т.=А. Ф. **Ливанов**
Ист.: «Кн. Лет.» 1925, 1734

Галь, Лео—см. **Лео Галь**

Галь, М.=Мих. Петр. **Гальперин**
«Заря» 1914;—Кошачья драма или ужасное происшествие из-за дороговизны. М. 1917

Галька, Иеремия=Ник. Ив. **Костомаров**
«Боян» (Львов) 1867, №№ 3-8, 11-12. Ист: Левицкий, II, 84, 652

Гальперин, Ада=Ада Арт. **Чумаченко**
Ист.: Катал. МОДП, 152

Гальский, А.
Гальский, Антон =Влад. Ал-др. **Овсеенко**
«Наша Заря» 1910; «Голос» 1914; «Наше Слово» 1915. Ист.: «Кат. и Ссылка» 1925, №4 (17), 275; Деятели рев. движ., V, в. I, 112, 115; в II, 1127

Гальский (Антонов), Антон=Влад. Ал-др. **Овсеенко**
«Правда» 1917. Ист.: Деятели рев. движ., V, в. I, 117

Гальский, В.=Вадим Габриел. **Шершеневич**
«Утро России»; «Ран. Утро» 1910-х гг. Ист.: сбщ. автора

Гальфранк=Густав **Лефансе**
«Дело» 1881, №№ 10-12. Ист.: Н. Е. Кудрин (Н. С. Русанов). Галлерея современных французских знаменитостей. Спб. 1906, 125; БСЭ, XXI, 172

Гальциа, Иоганес=Авг. Авг. **Ватерлоз**
Ист.: Из бумаг И. А. Белоусова

Гальциона=Ник. Матв. **Соколов**
Ист.: ЭСГ, XI, 703

Гальченко=Кондр. Петр. **Брага**
Ист.: Катал. МОДП 1925, доп. IV.

Галя Ю-на=**Бржезицкая**
«Киев. Слово». Ист.: «Киев. Мысль» 1909, № 149 (Яр-ич)

Гам=А. Л. **Гранкин**
«Южанин». Ист.: ИРЛИ

Гамаббит=Адольф Ефим. **Ландау**
«День» 1869-71, 1881; «Восход». Ист.: Лит. о евреях, 59, 261

Гама—Ни=Ник. Эд. **Гейнце**
«Пб. Газ.» 1906. Ист.: ИРЛИ

Гамаюн=Ив. Леонт. **Леонтьев**
«Р. Правда» 1904; «Ж. Ж.» 1906; «Слово» 1900-х гг. Ист.: «Слово» 1906, № 394

Гам-Гам=Серг. Андр. **Попов**
«Развл.» 1892-97

Гамелен, Эварист=Мих. Абрам. **Годкевич**
«Коммунист» (Харьков) 1919. Ист.: сбщ. автора

Гамен=Анат. Влад. **Кафман**
В тверских газ.; «Ржев. Правда»; «Кр. Панорама». Ист.: «Кр. Панорама» 1922, № 1 (спис. сотр.)

Гамзефон=Марк Фабиан. **Заменгоф**
«Рассвет» 1882. Ист.: Лит. о евреях, 324, 332, 333

Гамлет=Евг. Ив. **Богославский**
Ист.: Архив Венгерова

Гамлет=Петр Исаев. **Вейнберг**
«Стрек.» 1882, № 10, стих. «Природа». Плагиат. См. ibid., № 27 (письмо в редакцию)

Гамлет=Илья Ник. **Измайлов**
«Стрек.» 1882-85; «Минута» 1883; «Осколки» 1885 и др. «Ист.: «Зритель» 1881, № 21-22, 16

Гамлет на бицикле=Конст. Арс. **Михайлов**
«Циклист» 1900-х гг. Ист.: сбщ. автора

Гамлетов=Ник. Ал-сеев. **Полевой**
«Нов. Живоп.» 1832. Ист.: Бег., Крав. и Мор., 222

Гамма=Арк. Тим. **Аверченко**
«Кривое зеркало» 1910, рас. «Фамильная гордость». Плагиат рас. «Альбом» из «Одес. Нов.»; был после перепеч. в кн. автора «Зайчики на стене»

Гамма=Бор. Ник. **Бугаев** (А. Белый)
«Мир Искус.» 1903-04; «Весы» 1905, № 9—10; «Голос Москвы» 1907-08. Ист.: «Лит. Россия», 16

Гамма=Ал-сей Ал-сеев. **Галкин**
«Север» 1908-09; «Волог. Лист.» 1909-18. Ист.: сбщ. автора

Гамма=Григ. Конст. **Градовский**
«Голос» 1874-76; «Новости»; «Одес. Лист.»; «Нов. Слово» 1894; «Бирж. Вед.» 1896. Ист.: Архив Венгерова; Санин, 17

Гамма=А. Г. **Гроссман**
«Правда» 1920-х гг.: корр. из Берлина. Ист.: «Правда» 1932, № 62 (5227) (изв. о кончине)

Гамма=А. **Лебедев**
«Пг. Курьер» 1914-15; «Нов. Жизнь» 1918. Ист.: ИРЛИ

Гамма=Ал-дра Ив. **Макарова**
Ист.: Архив Венгерова

Гамма=Юлий Осип. **Цедербаум**
«Нов. Раб. Газ.» 1913-14

Гаммаббит=Адольф Ефим. **Ландау**
«Восход» 1881. Ист.: Лит. о евреях, 288, 366, 387, 397, 456, 527

Гаммель=Григ. Конст. **Бажбеук-Меликов**
Ист: Всесоюз. к. п

Гаммер=Степ. Андр. **Шмидт**
«Орлов. В.» 1890-х гг.; — Картинки железнодорожной жизни. Орел. 1897. Ист.: «Ист. В.» 1899, № 6, 1131 (некролог)

Гамэн=Серг. Фед. **Буданцев**
Ист.: сбщ. И. А. Белоусов

Гамэн=Анат. Влад. **Кафман**
О Тольке (Рассказы). Харьков. 1925. Ист.: см. «Гамен»

Ган, Анатолий=Анат. Як. **Гутман**
«Бирж. Курьер»; «Коммерч. Телегр.»; «Эпоха» 1910-х гг. Ист.: «Р. Книга» 1921, №№ 4, 15; №№ 5, 27; №№ 7=8, 24; №№ 9, 25

Ган, Е.=Елена Петр. **Блаватская**
Ист.: БЭ, III, 287

Ган, Л.=Лев Ник. **Гриннерман**
«Бирж. Вед.» 1914-17; «Нов. Вед.» 1918 Ист.: «Кр Лет» 1932, № 3 (48), 102

Ган-Ган=Елена Андр. **Ган**
«Б-ка д. Чт.» 1845. Ист.: Карц. и Маз., 34

Гангардт=А. И. **Чарнова**
Ист.: «Кн. лет.» 1910, 2471

Гандурина Н. А.=Нат. Андр. **Крупнова**
Ист.: Венгеров, Спис., 1, 423

Ганецкий
Ганецкий, Я. } =Як. Стан. **Фирстенберг**

Ганжулевич, Т.=Таисия Як. **Проскурнина**
«Заветы» 1914; «Нива» 1914 и др. Ист.: Весь Петроград на 1916 г

Ганзбург=Петр Павл. **Юркевич**
Ист.: Катал. МОДП, 84, 103, 355, 357

Ганин, В.=Ив. Мих. **Парийский**
«Монастырь» 1900-х гг. Ист.: Чешихин, в. I, 33

Ганин, Павел=Пав. Петр. **Ноздря**
Ист.: Катал. ЛОДП, доп. IV

Ганюшка Беберя=Мих. Як. **Козырев**
«Кр. Перец» 1925; «Лапоть» 1926-27

Гапка Ищенко=Агафья Ал-др. **Андриевская**

Гарб, Отто=Евг. Ив. **Вашков**
«Юн. Текстильщик» 1928. Ист.: сбщ. автора

Гарви, Н.=Петр Абр. **Бронштейн** (Ю. Чацкий)
«На очереди» 1907, № 4; «Наш Мир» 1907; «Отклики» 1907; «Наша Заря» 1910-13; «Нов. Раб. Газ.» 1913; «Южн. Дело» 1918; «Южн. Раб.» 1917-1920-х гг.;—Что такое локауты. Спб. 1914; Черная тень (О провокации и провокаторах). Пг., 1917. Ист.: «Кат. и Ссылка» 1932, № 4 (89), 166, 194

Гарви (Ю. Чацкий), Н.=Петр Абр. **Бронштейн**
Профессиональные союзы, их организация и деятельность. Пг. 1917; Капитал против труда. Пг. 1917

Гард, Э.=Ник. Ал-др. **Гард**
Годова в 10.000 (Убийство Судейкина). М.-Л. 1924; Из записной книжки судебного репортера. Л. 1926; Рассказы. [Л. 1926; Рассказы. [Л. 1926]; В страну чудес Л. 1928 и др. Ист.: Всесоюз. к. п.

Гард, Э.=Б. М. **Энгельгард**
«Кр. Газ.», веч. вып.

Гард, Эрнест=Ник. Ал-др. **Гард**
Маленькие спартаковцы. Харьков. 1924 Ист.: Всесоюз. к. п.

Гарденин, Ипп.=Иппол. **Войтов**
Ист.: «Рост» (Свердловск) 1929, кн. I (под ст. «Писатель, обнаживший эпоху»)

Гарденин, Ю.
Гарденин, Юрий } = Викт. Мих. **Чернов**
«В. Р. Рев.» 1905; «Рев. Россия» 1906; в сб. статей Антонова [и др.]. В. I. М. 1906—Памяти Н. К. Михайловского. Б. о. м. п. 1904; Юбилей Николая последнего. Б. о. м п. 1904; К. Маркс и Ф. Энгельс о крестьянстве. Б. о. м. п. 1905; Нашим обвинителям. Б. о. м. п. 1905; Что делать в крестьянстве. Сб. 1906; Сборник статей. В. I. М. 1908; В сб. «Вехи, как знамение времени». М. 1910. Ист.: Андерсон, 20, 171

Гардмер, Е
Гардмер, Елизавета } Елиз. Савв. **Ушакова-Голова**
«Сиб. Жизнь» 1890-х гг.; «Екатеринб. Нед.», «Урал»; «Урал. Жизнь» 1890-900-х гг.; «Сев. Край» 1905 и отд. изд. Ист.: Катал. МОДП; Здобнов, 18,19

Гарев, И. О.=Ник. Плат. **Огарев**
«Отеч. Зап.» 1840, т. X. Ист.: в кн. автора. Стихотворения. М. 1904

Гарибальдиец=Лев Ильич **Мечников**
«Совр. Лет. Р. В.» 1861, № 34; 1862, №№ 1, 2, 4-8, 10, 11, 14, 16; «Б-ка д. Чт.» 1863. Ист.: Быков, 364

Гарин=Ник. Георг. **Михайловский**
«В. Манчж. Армии» 1904. Ист.: Масанов, Чеховиана

Гарин, А. П.=А. П. **Эпштейн**
Дамочка с причудами. Смешная история в 3 д. с пением и танцами. М. 1916 и др. пьесы. Ист.: Катал. МОДП, 145 и др.

Гарин, В.=Влад. Ив. **Гаус**
«Веч. Время» 1916. Ист.: Весь Петроград на 1916 г.

Гарин, Д.
Гарин, Д. В. } =Дм. Викт. **Виндинг**
«Артист»; «Одес. Лист.»; «Р. Курьер»; «Осколки»; «Рампа» 1890-х гг.; «Театр. Б-ка» 1890, № 31; 1894, № 33; «Р. Слово» 1903 и мн. др. и отд. изд. Ист.: Катал МОДП; Венгеров, Спис., I. (XXIV); Архив «Р. Слова»

Гарин, Илья=Илья Ал-др. **Соловьев**
Ист.: Катал. МОДП 1925, доп. III

Гарин, Н.
Гарин, Н. Г. } = Ник. Георг. **Михайловский**
«Р. Мысль» 1892; «Р. Богат.» 1892-95; «Р. Вед.» 1894, № 348; «Мир Божий» 1895-1900, 1903; «Самар. В.» 1896-97; «Ж. д. Всех» 1899, № 3; 1901, № 1; 1903, № 10; «Начало» 1899, №№ 1, 2; «Р. Слово» 1904, № 26; и др. и отд. изд. Ист.: ЭСБ, XIX, 491; «Р. Богат.» 1894, № 10, 143-44 (автор)

Гарин, С.=Серг. Ал-др **Гарфильд**
«Кр. Газ.» 1922-24; «Пг. Правда» 1922; «Кр. Ворон» 1922-24; «Кр. Панорама» 1923-24;—У дальнего моря. Роман. М. 1915. Ист.: ИРЛИ.

Гарин, Сергей=Сер. Ал-др. **Гарфильд**
«Р. Богат.» 1910; «Соврем.» 1911; «Момус» 1912; «Нов. Ж. д. Всех» 1913; Солнце России» 1913; «Утро России»; «Огонек» 1910-х гг.; «Аргус» 1915; «Война и Россия» 1915; «Бирж. Вед.» 1916; «Изв. ВЦИК» 1918; «Ж. Искус.» 1922; «Кр. Газ.» 1923; — Рассказы. Т. I. М. 1911; Пески сыпучие. Пьеса в 4 д. М. 1913; Хозяева жизни. Пьеса в 4 д. М. 1913; Враги. Пьеса в 4 д. из совр. жизни. М.-Пг. 1923; Отасу. Королева солнечной страны. Сказка в 4 д. Пг. 1923. Ист.: Венгеров, Спис., I, (XXV), 165, 166

Гарин-Виндинг, Д.=Дм. Викт. **Виндинг**
Брак. Драматич. этюд в 1 д. М. 1888; Помянник состоящего под августейшим покровительством... М. 1906

Гарин-Михайловский, Н.=Ник. Георг. **Михайловский**
«Р. Богат.» 1890=1900-х гг.; «Совр. Мир» 1909. Ист.: ИРЛИ

Гари-Фостер=Конрад Руд. **Умбма**
Ист.: Катал. ЛОДП, доп. IV

Гарлицкий, И.=Влад. Ал-др. **Гарлицкий**
«Рампа и Жизнь» 1909, № 16 (29)

Гармодий=Валерий Як. **Брюсов**
«Весы» 1905, № 2. Ист.: сбщ. И. М. Брюсовой

Гармошкин—см. **Ваня Гармошкин**

Гарный, А.=Ал-сей Ив. **Алешкин**
«Екатериносл. Утро»; «Нед. В. Знания». Ист.: Архив Венгерова

Гарольд=Исаак Марк. **Левинский**
«Киев. Газ.»; «Киев. Слово» 1890-х гг.; «Театр и Искус.»; «Киев. Мысль» 1900—10 гг.; — Наши гласные. Открытки с моментальными снимками наших думцев. Киев. 1906. Ист.: «Киев. Мысль» 1909, №№ 3, 113, 124, 157, 219

Гароэ=С. М. **Станиславский**
«Нед. Хр. Восхода» 1884—89. Ист.: Лит. о евреях, 245, 278

Гарпенко, В.=Вильг. Карл. **Кюхельбекер**
«Б-ка д. Чт». 1834—35. Ист.: Избр. стих. Кюхельбекера. Л. 1936; сбщ. Б. И. Каплана

Гарри=Вас. Павл. **Гайдебуров**
«Словцо» 1899-1900; «Отдых» 1900. Ист.: ИРЛИ

Гарри=Мих. Петр. **Гальперин**
«Пятигор. Эхо» 1911. Ист.: Архив Венгерова

Гарри=Гав. Григ. **Сушкин**
«Голос Сиб.» 1910-х гг. Ист.: Соколов, 56

Гарри, В.=Вас. Павл. **Гайдебуров**
«Неделя» 1900-х гг. Ист.: ЭСБ, доп. I, 492

Гарри, С. Р.=Григ. Григ. **Сатовский-Ржевский**
«Сибирь»; «Думы Забайкалья» и др. 1900-х гг. Ист.: Стож, 33

Гаррик — см. **Дэви Гаррик**

Гарри Бальди=Серг. Петр. **Чмелев**
«Гаврило» (Харьков) 1925. Ист.: сбщ. автора

Гарри-Маг=Влад. Петр. **Фельдгау-Гарри**
Ист.: Катал. МОДП 1917, доп. I, 2-4

Гарри-Харт=Григ. Спир. **Петров**
«Р. Слово» 1903. Ист.: Архив «Р. Слова»

Гаррис=Мария Ал-др. **Каллаш**
«Путь» 1912; «Утро России» 1910-х гг. и др.; Уголок Пушкина. М.-Пг. 1923. Ист.: Масанов, Чеховиана, I, 100, 102

Гаррис, М. А.=Мария Ал-др. **Каллаш**
Зинаида Волконская и ее время. М. 1916

Гарский
Гарский, А.
Гарский, А. В.
=Анат. Эд. **Дюбуа**
«Страх. Раб.» 1912-14; «Наше Дело» 1913; «Сев. Раб. Газ.» 1913; «Вперед» 1918. Ист.: Ленин, Соч., изд. 3, XVII, 729, 746, 767; XIX, 452

Гарский, Б.=Бор. Львов. **Модзалевский**
«Лит. В.» 1903; «Ист. В.» 1914, № 3; «Бирюч» 1919; РБС, т. т. VII, XIII, XIV, XVI, XVII. Ист.: Памяти Б. Л. Модзалевского. М. 1928, 13, 19, 23

Гарский, В.=Лев Ник. **Зилов**
«Путь» 1913. Ист.: сбщ. автора; Архив Венгерова

Гарский В.
Гарский, Вад.
Гарский, Вадим
=Валим Львов. **Модзалевский**
«Лит. В.» 1902, кн. V; РБС: Чечиль, Д. В.; Ширай, С. М. и др.

Гарский, Вс.=Всев. Львов. **Модзалевский**
РБС: Роде, А. К.

Гарский, Л.=Лев Ник. **Модзалевский**
«Голос» 1865, №№ 15, 292; «Кавказ» 1893, №№ 102, 122; «Р. Школа» 1893, № 11; 1894, №№ 1, 4; 1895, № 4; «Семья и Школа» 1886, № 5; либретто к опере Кютнера «Тарас Бульба». Ист.: «Образование» 1896, кн. VII-VIII, 167

Гарской, В.=Лев Ник. **Зилов**
«Путь» 1914

Гарт=Сам. Сол. **Зусман**
«Слово» 1906 и др.; — Революция и наши партии. М. 1907; Почему зашаталась Россия. Спб. 1910; Человеческое я перед лицом истины, свободы и смерти, в. I. Пг. 1917. Ист.: Венгеров, Спис., I, (XXVII), 166, 309; ГПБ

Гарт Свит
Гарт—Свит
=Галина Осип. **Серебрякова**
«Кр. Новь» 1931-32 и др. изд. Ист.: ibid 1932, № 10, 146

Гартман, В.=Вик. Ал-др. **Крылов**
Ист.: Катал. МОДП, 357

Гарун=Влад. Ал-др. **Мазуркевич**
«Стрек.»; «Осколки» 1895; «Шут» 1880-90-х гг. Ист.: сбщ. автора

Гарусов, М.=Петр Фил. **Якубович**
«Р. Богат.» 1882. Ист.: Карц. и Маз., 34

Гарф, Анна= Анна Львовна **Гарфучкель**
Ист.: ССП, 91

Гарянов, П. А.=Пав. Абр. **Голубов**
Ист.: Катал. ЛОДП, 9

Гасанов=А. И. **Алкадарский**
Ист.: На т. л. кн.: Первая ступень географии и дагестановедения. Ч. 1. и 2 Махач-Кала 1931

Гастролер=Игн. Ник. **Герсон**
«Новости» 1902. Ист.: сбщ. автора

Гатчинский, А.=А. А. **Киреев**
Ист.: Катал. ЛОДП, доп. IV, (IV), 1

Гатчинский, Н.=Н. В. **Воронцов**
«Весельчак» 1858, № 52; 1859, №№ 2, 6

Гатчинский Отшельник=Ив. Фед. **Романов**
«Нов. Путь»; «Р. Труд»; «Р. Дело» и др. Ист.: «Беседа» 1904, № 1, 111

Гаузнер, Г.=Григ. Осип. **Гузнер**
Невиданная Япония. М. 1929. Ист.: сбщ. А. Ю. Наркевич

Гаус, М.=Мих. Абр. **Гусман**
Ист.: Катал. ЛОДП, 85

Гафрон=М. В. **Притвиц**
Ист.: Катал. МОДП 1926, доп. IV

Гафури-Ага=Ник. Лавр. **Августинович**
«Таврида» 1880-х гг. и в др. южн. газ. 1880—90-х гг. Ист.: Венгеров, Спис., I, 3

Гацофе, Ал.=Лев Осип. **Леванда**
«Сион» 1861. Ист.: Лит. о евреях, 138, 527, 535

Гашид=Леван Дав. **Кипиани**
«Нов. Обозр.» 1900-х гг.

Гая, Н.=Над. Влад. **Гиляровская-Лобанова**
«Илья Муромец». Ист.: сбщ. В. А. Гиляровского

Гвардеец=А. А. **Колынин**
«Р. Стар.» 1888, № 1. Ист.: «Наша Стар.» 1915, № 7, 603

Гвоздев=Юлий Эрн. **Нагель**
«Нувеллист». Ист.: «Театр. Мирок» 1892, № 36

Гвоздев=**Севрук**
Ист.: «Молва» 1905, № 13 (Спис. сотр. газ. «Мол. Россия»)

Гвоздев, Ив. }
Гвоздев, Иван } =Ив. Фил. **Масанов**
«Владим. Губ. Вед.» 1904; «Р. Архив» 1907

Гвоздев, Ив. }
Гвоздев, Иван } =Ив. Дав. **Оксенштерн**
«Лапоть» 1928—32

Гвоздев, Л.=Л. Н. **Шаховской**
«Учитель» 1865. Ист.: Пономарев, 284

Гвоздев, Р.=Ром. Эм. **Циммерман**
«Р. Богат.» 1896, № 11; «Науч. Обозр.» 1898, № 8; «Жизнь» 1899; «Самар. В.»; «Самар. Газ.» 1890-х гг.; — Кулачество-ростовщичество и его общественно-экономич. значение. Спб. 1899. Ист.: Календарь Советова на 1897 г., 255

Гвоздиков=Юлий Эрн. **Нагель**
«Нувеллист». Ист.: «Театр. Мирок» 1892, № 36

Гвоздикова, Е.=Екат. Евг. **Фрумкина**
«Дружные Ребята» 1928. Ист.: см. «Гвоздикова-Фрумкина, Е.»

Гвоздикова-Фрумкина, Е.=Екат. Евг. **Фрумкина**
«Кат. и Ссылка», 1928

Гвоздичкин — см. **Капитан Гвоздичкин**

Гвоздь=Викт. Ал-др. **Весновский**
Ист.: Архив Венгерова

Гвоздь, Иван=Ал-др Троф. **Иванов**
«Пб. Лист.» 1880-х гг. Ист.: Карц. и Маз., 34

Гвоздь, Сашка — см. **Сашка Гвоздь**

Гвоздь, Семен=Влад. Дм. **Бонч-Бруевич**
«Звезда» 1911, №№ 26, 27

Гданский, Л.=Л-нид Салтан. **Пинагис**
«Всходы»; «Дет. Отдых» и в популярн. технич. лит-ре изд-ва Сухова: Маленькие маляры. Пг. 1914; Маленькие корзинщики. Пг. 1914 и др. Ист.: сбщ. Е. И. Шведер

Ге=Григ. Зах. **Соколов**
«Голос Белостока» и др. Ист.: Архив Венгерова

Ге, Александр=А. **Гольдберг**
«Черное Знамя». Ист.: «Р. Книга» 1921, № 3, 30

Ге, Гр. }
Ге, Григорий } =Григ. Павл. **Гольденброт**
За рідный Край. Пьеса в 6 д. Харьков. 1908 и др. Ист.: Катал. МОДП; «Жало» (Харьков) 1909, № 5

Ге, И.=И. И. **Гольденберг**
«Отечество» 1917. Ист.: ИРЛИ

Ге, Н.=Ник. Эд. **Гейнце**
«Пг. Газ.» 1910. Ист.: ИРЛИ

Ге, Федор=Фед. Моис. **Герштейн**
Ист.: Катал. МОДП 1925, доп. VI

Ге, Э.=Мих. Бор. **Городецкий**
«Спрут» 1906

Ге, Эс.=Серг. Серг. **Гусев**
«Сарат. Лист.» Ист.: Соколов, 63

Ге, Юр.=Юрий Вяч. **Геко**
Ист.: сбщ. автора

Гедеонов, А.=Ал-др Григ. **Цейтлин**
«Мир Божий» 1897. Ист.: Грибановский I, 94

Гедист=Гавр. Дав. **Лейтейзен** (Линдов)
«Раб. Голос»; «Вперед». Ист.: Деятели рев. движ., V, в. II, 1178

Гедройц, Сергей = Вера Игн. **Гедройц**
«Заветы» 1913, № 8; — Стихи и сказки. Спб. 1910; Кафтанчик. Повесть. Л. 1930; Лях. Повесть. Л. 1931; Отрыв. Повесть. Л. 1931. Ист.: Всесоюз. к. п.

Гей, А. М.=А. М. **Городецкий**
Сб. «Садок судей». Спб. 1910. Ист.: ИРЛИ

Гейм, Л.=Лев Абр. **Закгейм**
Лицо комсомольской организации (По Ленингр. материалам). Л. 1931; Наказы в действии. Л. 1931. Ист.: Всесоюз. к. п

Гейн=Сем. Влад. **Гарштейн**
Ист.: «Кн. Лет.» 1932, 15940

Гейне из Архангельска=Вас. Степ. **Курочкин** (?)
«Искра» 1861, № 36. Ист.: сбщ. П. В Быков

Гейне из Глуховки=Ник. Петр. **Матвеев**
Ист.: Стож, 58; Здобнов, 19, 35

Гейне из Ирбита=Фед. Фед. **Филимонов**
«Екатеринб. Неделя»; «Нов. Дня»; «Сиб Наблюд.»; «Сиб. Отгол.»; «Сиб. Газ.» 1880-1910-х гг.; — Шутки и пародии (Стихотворения). Екатеринбург. 1886. Ист.: «Развл.» 1889, № 49, 16 (Спис. сотр. «Екатеринб. Недели»); Стож, 38

Гейне из конюшни=Лев Мих. **Медведев**
«Лист. Спорта» 1893. Ист.: сбщ. В. А. Гиляровского

Гейне из Кунавина=Серг. Фед. **Рыскин**
«Моск. Лист.» 1880-х гг. Ист.: Из бумаг автора, находящ. у его дочери А. С. Осиповой

Гейне из Любани=Ал-др Вас. **Круглов**
«Стрек.» 1884. Ист.: Карц. и Маз., 35

Гейне из Мирославки=Ив. Фед. **Гордеев**
«Труд. Газ.» 1923—24. Ист.: Заволокин, 254

Гейне из Тамбова=Петр Исаев. **Вейнберг**
«Искра» 1859-63; «Спб. Вед.» 1860; «Век» 1861-62; «Развл.» 1861-62; «Гудок» 1862; «Зритель» 1862; «Якорь» 1863; «Буд.» 1860-х гг.; «Стрек.» 1870, 1882; — Юмористические стихотворения. Спб. 1863. Ист.: «Кн. В.» 1861, № 14-15, 223

Гейне из Темрюка=Леон Леон. **Мищенко**
«Воздухоплавание» 1904-05. Ист.: Архив Венгерова

Гейне из Уржумки=Мих. Степ. **Попов** (?)
В сиб. прессе 1906 и след. гг. Ист.: Старая сиб. сатир. поэзия. Сост. Б. Жеребцов. Новосибирск, 1938, 23

Гейне из Харькова=Ал-др Як. **Немеровский**
«Развл.» 1878-87; «Маяк» 1881; «Фаланга» 1881; «Гусли» 1882

Гейрот=Исаак Моис. **Шолок**

Гейский, Э.=Серг. Ник. **Браиловский**
«Варшав. Дневн.» 1899-900. Ист.: «Р. Филол. В.» 1909, № 1, 27

Гек=Ал-сей Макс. **Пешков** (М. Горький)
«Нижег. Листок» 1896, № 169. Ист.: «Горьковский Коммунист», 1945, № 73

Гека=Георг. Ал-сеев. **Карпенко**
Во владим. газ. 1920-х гг. Ист.: сбщ. Л. С. Богданов

Гекзаметров, Александр=Ал-др Макс. **Герсон**
«Буд.» 1880, № 19

Гек-Фин=**Брунс**
Барбос. Л. 1927; Сделай сам велосипед. М.-Л. 1928; Сделай сам тачку. М.-Л. 1928; Боря. Л. 1928 и 1930; Большой завод. М. 1930; Матрешка заболела. Л. 1930 и мн. др. детские книги в стихах и прозе. Ист.: Всесоюз. к. п.

Гелиер-э-Ванг=Ник. Ив. **Кожуховский**
Ист.: Венгеров, Спис. I, 381

Гелиос=Конст. Арс. **Михайлов**
«Стрек.» 1904-05. Ист.: сбщ. автора

Гелиотропов см.: 1) **Князь Гелиотропов**; — 2) **Князь Э. Гелиотропов**; — 3) **Князь Эспер Гелиотропов**

Гелиотропов, К.=Влад. Серг. **Соловьев**
«Нов. Время» 1886, № 3601. Ист.: «Изв. Ак. Наук.» 1901, № 5, 473

Геллий, Авл.=В. М. **Владиславлев**
Мысли о русской революции. Спб. 1907. Ист.: Гриц. и Мерк., 22

Гельмерин, Л. А.=Лев Ал-др. **Гельмерсон**
«Театр и Искус.»; — Огни Ивановой ночи (Купальные огни). Драма в 4 д., Зудермана. Пер. Ист.: Катал. МОДП, 86

Гельт, С.=Серг. Юльев. **Витте**
«Наблюд.» 1886, №№ 6, 7: Первый опыт. Ист.: Спис. изд. 1898, 68

Гем=Елена Мих. **Гладкова**
Верблюд Ката. Рассказ. М. 1930. Ист.: Всесоюз. к. п.

Ген=Игн. Ник. **Герсон**
«Своб. Смех» 1905-06

Ген, Алексей=Ал-сей Ник. **Альмединген**
Ист.: Катал. ЛОДП, доп.

Ген, Зин.=Зинаида Ал-др. **Кульжинская**
«Переводы Лучших Иностр. Писателей» 1871, №№ 2 и 3; — Питомцы грушевого дерева (из жизни насекомых), фон-Брюйсел. Спб. 1871. Ист.: Голицын, 64, 144

Ген, Л.=**Лев Григ. Гельман**
Ист.: Спис. МОДП

Ген, С.=Сав. Марк. **Геннерман**
«Театр и Искус.» 1900-х гг.; — Право на счастье. Пьеса в 4 д., Я. Гордина. Перед. Спб. 1910; София Фингергут (Право на счастье). Пьеса в 4 д. Спб. 1912. Ист.: «Театр и Иск.» 1907, № 15

Ген, С. М.=Сав. Марк. **Геннерман**
Убой. Пьеса в 4 д., Я. Гордина. Пер. Спб. 1910 и др. Ист.: Катал. МОДП 1927, доп. I

Генер=Бор. Як. **Гецов**
Ист.: Катал. МОДП 1927, доп. I

Генерал Бетрищев=Ник. Петр. **Вишняков**
«Нов. Голос» 1917-18; «Нов. Веч. Час» 1918. Ист.: сбщ. автора

Генерал Боклю=Як. Петр. **Бакланов**

Генерал-бомбардир Н. Л.
Генерал-бомбардир Сердобольный
} =Ник. Лук. **Пушкарев**
«Бомбы» 1906. Ист.: сбщ. П. А. Картавов

Генерал Гиль=Влад. Ал-сеев. **Гиляровский**
«Буд.» 1887, № 37; «Развл.»; «Р. Сатир. Лист.»; «Сверчок» 1880-х гг. Ист.: Карц. и Маз., 35; «Изв. Вольфа» 1897, № 3, 35

Генерал-майор Б. П.=И. П. **Барк-Петровский**
«Шервуд» (Берлин) 1860. Ист.: сбщ. Б. П. Козьмин

Генерал Супостатов 2-й=Викт. Петр. **Буренин**
«Зритель» 1863-65. Ист.: «Нов. Время» 1896, № 7472, 14/XII

Генерал Топтыгин=Ал-др Фед. **Мейснер**
«Стрек.» 1896-97, 1899, 1903. Ист.: Архив Венгерова; «В. Лит.» 1920, № 10 (22), 11. В картотеке ИРЛИ приписано Л. М. Медведеву

Генерал Щелкунчиков Бука=Павел Ал-др. **Крушеван**
«Щелкунчик» (Кишинев). 1906

Генералов=Пав. Ал-др. **Григорьев**
Ист.: Катал. ЛОДП, доп. IV

Гений, Генрих=Викт. Карл. **Мюр**
«Развл.» 1880-81; «Стрек.» 1880-85; «Пб. Газ.» 1884; «Шут» 1884-1907; «Нов. Дня» 1885; «Осколки» 1909. Ист.: Карц. и Маз., 35

Гений, Е. В.=Евг. Ив **Вашков**
«Оса» 1910

Генин, Н.=П. **Лямин**
«Волго-Дон. Край»; «Всемир. Илл.». Ист.: Соколов, 59

Геннади, Г.=Серг. Дм. **Полторацкий**
«Сев. Пчела» 1853, № 153: ст. о Шувалове. Ист.: Автор в неопублик. письме к Г. Н. Геннади

Геннадий Ф.=Генн. **Фиш**
«Кр. Ж. д. Всех» 1924. Ист.: ИРЛИ

Гено, Александр=Евг. Ник. **Калугина**
Ист.: Спис. изд. 1905, 840

Генов=**Немцов**
«Журналист» 1925

Геншев=Корн. Люциан. **Зелинский**
«Изв. Кронштадтского Совета» 1919; «Лг. Правда» 1919. Ист.: сбщ. А. Ю. Наркевич

Гео=Викт. Ив. **Гомулицкий**
Отечественная война. Работы по обнародованию документов. Варшава. 1902 и др. Ист.: сбщ. автора

Географ=Конст. Арс. **Михайлов**
«Стрек.» 1904-05. Ист.: сбщ. автора

Георг=Влад. Осип. **Цедербаум** (Левицкий)
«Голос Соц.-Дем.» 1910, № 19-20: под «Открытым письмом». Ист.: Ленин, Соч., изд. 3, XIV, 541, 587

Георги, М.=Мих. **Милов**
«Новорос. Телегр.»; «Ниж. Бирж. Лист.»; «Ниж. Лист. Объявл. и Справок»; «Ниж. Губ. Вед.»; «Одес. Лист.»; «Маяк». Ист.: Архив Венгерова

Георгиев=Георг. Иннок. **Трапезников**
Ист.: Катал. МОДП, 236; Венгеров, Источн., I, 729

Георгиев, Александр=Ив. Вас. **Евдокимов**
«Изв. Волог. ГИК» 1918.

Георгиев, П.=Пав. Георг. **Тупиков** (Низовой)
«Звезда» 1912 и др. Ист.: сбщ. Л. Зилов

Георгиева, А.=Анаст. Георг. **Пржездецкая**
«Ж. д. Всех»; «Живоп. Обозр.»; «Пб. Жизнь» 1890—1900-х гг. Ист.: «Нов. Дня» 1904, № 7545 (некролог)

Георгиевич, А.=Ал-др Георг. **Коровенко**
В детск. лит-ре. Ист.: сбщ. В. Н. Недзведской

Георгиевич, Н.
Георгиевич, Ник. =Ник. Георг. **Шебуев**
«Казан. Телегр.»; «Р. Слово»; «Искры»; «Театр. Изв.» 1890-1900-х гг.; «Пб. Газ.» 1904-08, 1914; «Сегодня» 1906; «Газ. Шебуева» 1907; «Пг. Лист.»; «Буд.» 1899, 1909; «Весна» 1909; «Солнце России» 1911-13; «Обозр. Театр.» 1913. Ист.: сбщ. автора

Георгиевский, А.=Ал-др Ал-сеев. **Щеглов**
«Заноза» 1905-06; «Овод» 1905-07; «Булат» 1906; «Жгут» 1906; «Поединок» 1906; «Сатира» 1906, «Скандал»; Солнце Красное». Ист.: Катал. ЛОДП, доп. III; «Кн. Лет.» 1915, 15401

Георгиевский, Н.=Вас. Вас. **Розанов**
«Страна» 1906, № 231. Ист.: Цветков

Георгий=Каспар Мих. **Турский**
«Свобода» 1888-89. Ист.: «Кат. и ссылка», 1926, № 2 (23), 227

Георгиевский-Прохожий, А.=Ал-др Алсеев. **Щеглов**
«Букет» 1906. Ист.: см.: 1) «Георгиевский, А.»; — 2) «Прохожий, А.»

Георгий, В.=Георг. Андр. **Вяткин**
«Студ. Жизнь» 1910-х гг.

Георгий из «Правды»=Георг. Л-нид. **Шидловский**

Георгий Р.=Георг. М. **Гликберг**
«Шут» 1913. Ист.: ИРЛИ

Георгий С.=Георг. Исид. **Санфиров**
Ист.: Катал. МОДП 1925, доп. III

Георгий—ский=Георг. Л-нид. **Шидловский**
«Нев. Звезда» 1912; «Правда» 1912. Ист.: «Правда», в. III, 27

Георгий Ч.=Георг. Ив. **Чулков**
«Ран. Утро» 1909, № 250

Георгий Ш.=Георг. Л-нид. **Шидловский**
«Кр. Лет.» 1925

Гер=Влад. Герм. **Богораз** (Тан-Богораз)
«Жизнь» 1902. Ист.: С.-д. изд., I, 25

Гер=Игн. Ник. **Герсон**
«Шут» 1912. Ист.: ИРЛИ

Гер, Ф.=Фед. Моис. **Герштейн**
«Мал. Фельетон» 1908. Ист.: Архив Венгерова

Гера, Герман=Ант. Ив. **Омельченко**
Ист.: Всесоюз. к. п.

Гераклитов=Як. Мирон. **Магазинер**
«Правда» 1906, кн. IV; «Совр. Жизнь» 1906, кн. II. Ист.: Архив Венгерова

Гераклитов, Д.=Ал-сей Ал-сеев **Тихонов** (Луговой)
«Минута» 1886, рассказ «Будничная история». Ист.: Архив Венгерова

Гераклитов, Демокрит — см. **Демокрит Гераклитов**

Гераков, Дмитрий=Дм. Вас. **Аверкиев**
«Оса» 1863, № 27. Ист.: Масанов, III, 8, 19

Геран, Э.=Андр. Влад. **Журавский**
Из урны отбросов. Вольный сб. критики и парадоксов. 1905 и в провинц. изд. Ист.: Архив Венгерова

Герасим—овский=Фед. Ал-др. **Герасимовский**
«Жало» (Самара) 1908

Герасимов=Ник. Гер. **Помяловский**
«Ж. д. Воспит.» 1857; «Рассвет» 1859. Ист.: Пономарев, 284

Герасимов=Серг. Порф. **Швецов**
«Сиб. Газ.»: о кожевен. заводе Ременникова в Тюкалинске; «Сиб. Лист.»: Мукомольное дело на Алтае. Ист.: «Кат. и Ссылка» 1928, № 3 (40), 72; № 4 (41), 98

Герасимов, И. = Ник. Гер. **Помяловский**
«Ж. д. Воспитания» 1859, № 1: Вукол. Ист.: Чумиков, 486

Герасимов, Л.=Фил. Гер. **Сиротский**
«Мир Божий» 1906; «Совр. Мир» 1906-08; «Нов. Книга»; «На Очереди»; «Отголоски»; «Ж. д. Всех» 1907; «Образование», 1908; «Нов. Жизнь» 1912; «Нов. Ж. д. Всех» 1912; «Соврем.» 1912-14; «Утро» (Харьков) 1910-х гг. Ист.: «Утро» 1913, № 2140 (Памяти Сиротского)

Герасимов, Н.=Ник. Гер. **Помяловский**
«Воспитание» 1860, № 6: Долбня. Ист.: Полн. собр. соч., I, Спб. 1912, 27

Гери, Эдуард=Г. М. **Ерицкохов**
Ист.: «Изв. Вольфа» 1904, № 4, 68

Геринг=Богомир Богомир. **Корсов**
Ист.: Венгеров, Спис., I, 402

Герм, С.=Г. **Саин**
«Кр. Новь» 1923. Ист.: ИРЛИ

Герман, Дм.=Моисей Ильич **Фрумкин**
«Правда» 1912, № 38. Ист.: «Правда», в. II, 152

Герман и Аркадий=К. Х. **Данишевский** и Фед. Ив. **Калинин**
«Правда» 1911, № 20. Ист.: Ленин, Соч., изд. 3, XV, 564, 641, 684

Германов=Елена Ал-др. **Полевицкая-Шмидт**
Ист.: Катал. МОДП 1924, доп. VI

Германов=Моисей Ильич **Фрумкин**
«Звезда» 1911, № 33. Ист.: «Звезда», в. III, 182

Германов=Герм. Абр. **Яффе**
Беллетристика 1920-х гг.

Германов, Л.=Моисей Ильич **Фрумкин**
«Мысль» 1910; «Наш Путь» 1910; «Звезда» 1912; «Правда» 1912; «Просвещение» 1913; «Прол. Рев.» 1922. Ист.: «Звезда», в. IV, 64; «Правда», в. II, 213

Германов М.=Мих. Герм. **Корнфельд**
«Стрек.»; «Сатирикон». Ист.: Архив Венгерова

Германович, А. С.=Ал-др Сам. **Балагин**
Ист.: ИРЛИ

Гермбистер, С.=**Шкредович**
Ист.: Венгеров, Спис., I, 175

Гермес, В.=Викт. Вен. **Португалов**
«Самар. В.» 1896-97. Ист.: «Прол. Рев.» 1924, № 12 (35), 253, 264

Гермониус-Финн, А.=Аксель Карл. **Гермониус**
«Южно-Рус. Альманах» 1897

Герн, Е.
Герн, Евгений } =Евг. Георг. **Геркен**
Ист.: Катал. МОДП

Геродотов=Дм. Ив. **Стахеев**
«Буд.» 1866-67. Ист.: Быков, 364

Герон=Рост. Ив. **Сементковский**
Ист.: Архив Венгерова

Герр, Ж.=Евг. **Герр**
«Юн. Прол.» 1917, № 2

Герр, О.=Ал-др Макс. **Герсон**
«Буд.» 1880, № 19

Герра, Герман=Антон Ив. **Омельченко**
Ист.: Всесоюз. к. п.

Герра, К.
Герра, Константин } =Конст. Митр. **Мазурин**
Лирика любви. М. 1892; История одной любви. М. 1897; Жизнь. Поэма в 3 ч. М. 1899; Эпизоды. М. 1900. Ист.: Венгеров, Источн., I, 742

Гертеньев, Александр=Ал-др Гер. **Бахметьев**
Ист.: Катал. МОДП, доп. 1919-1920 г.

Герцог
Герцог Лоран } =Лев Сав. **Абольник**
«Одес. Нов.» 1899-1906; «Одес. Вед.»; «Звон» (Одесса) 1906 и др. Ист.: «Звон» 1906, № 1 (спис. сотр.)

Герцог Мельковский=Ал-др Ник. **Скугарев**
«Урал.» 1897-98; «Рудокоп» с 1899. Ист.: Богословский, 104

Гершгорин=В. М. **Герман**
Ист.: ИРЛИ

Гершельман — см. **Аптекарь Карл Гершельман**

Гершон-б-Гершон
Гершон-бен-Гершон
Гершон-бэн-Гершон } =Григ. Григ. **Лифшиц**
«Восход»; «Рассвет» 1880-81; «Р. Еврей» 1882; — Сионистское движение среди евреев. Одесса. 1900. Ист.: На т. л. кн. автора: Исповедь преступника. Спб. 1880; Лит. о евреях, 278; ЕЭ, XIII, 102

Гершон Баданес — см. **Баданес, Гершон**

Гершуни — см. **Провизор-бактериолог Григорий Гершуни**

Ге-Торненбло, Гр.=Григ. Павл. **Гольденброт**
Ист.: Катал. МОДП, 326

Гетьманец=Мих. Петр. **Старицкий**
В львов. изд.: «Нива» 1865; «Правда» 1867-76; «Основа» 1872; «Слово» 1872; «Зоря» 1885, №№ 18, 21, 24 и др. Ист.: Левицкий, II

Гетьманец, Гр.=Григ. Андр. **Коваленко**
Ист.: Архив Венгерова

Гефест=Ал-др Ив. **Красницкий**
Ист.: Архив Венгерова

Гефье-де, Борис=Бор. **Перфильев**
Ист.: На т. л. кн.: Черная година. Сб. о голоде в Царицинской губернии... Царицин н/Волге. 1922; «Кн. Лет.» 1922, 8687

Гешиктер, А.=Ал-др Мих. **Крамской**
Ист.: Катал. МОДП, 89, 357

Гешин, Е. В.=Георг. Ал-др. **Соломон**
«Р. Вед.»; «Р. Жизнь»; «Прир. и Люди»; «Экон. Ж.» «Вост. Обозр.»; «Крым. В.»; «Курск. Газ.»; «Харьк. Лист.»; «Новости»; «Сын Отеч.»; «Нов. Жизнь»; «Образование»; «Зауралье»; «Р. Мысль»; «Соврем.» 1900-х гг. Ист.: Архив Венгерова; Венгеров, Спис., I, 177

Ги=Влад. Ал-сеев. **Гиляровский**
«Буд.» 1885, № 31

Гиа
Гиацинт } =Ив. Каз. **Антошевский**
Ист.: Архив Венгерова

Гиацинт=Петр Кузьмич **Мартьянов**
«Осколки». Ист.: Архив Быкова

Гиацинт Тюльпанов=Фед. Богд. **Миллер**
«Развл.» 1861-62. Ист.: Быков, 364; Архив Быкова

Гиглези=Ильин
«Друг» 1911. Ист.: «Утро России» 1911, 72

Гид=Конст. Арс. **Михайлов**
«Стрек.» 1904-05. Ист.: сбщ. автора

Гидальго=Ник. Конст. **де-Лазари**
«Веч. Изв.» 1915. Ист.: Катал. МОДП 1917, доп. IV, 8

Гилин Н.=Анат. Ильич **Ратнер**
«Правда» 1905, №№ 7, 9-10; «Борьба» 1906, № 2; в сб.: 1) «Вопросы момента» 1906; 2) «Итоги и перспективы». М. 1906. Ист.: Архив Венгерова

Гиль=Влад. Ал-сеев. **Гиляровский**
«Развл.» 1891

Гиль—см. еще **Генерал Гиль**

Гилька, Иван=М. М. **Меленевский**
«Правда» 1912. Ист.: «Правда», в. III, 157

Гильом Z Z=Вильг. Вл-др. **Зоргенфрей**
«Зритель» 1905, № 15; «Молот» 1905-06; «Альманах» 1906, № 2; «Маски» 1906, №№ 4, 5; «Сатирикон» 1908. Ист.: сбщ. Н. Н. Фалеев

Гильфердинг=Ив. Як. **Морошкин**
«Р. Стар.». Ист.: Родосский, 282

Гиляй
Гиляй, В.
Гиляй, Вл. } =Влад. Ал-сеев. **Гиляровский**
«Колокольчик» 1882; «Моск. Лист.» 1882; «Буд.»; «Развл.»; «Сверчок»; «Осколки» 1880-90-х гг.; «Р. Слово» 1903, № 47. Ист.: «Буд.» 1885, № 12

Гиляров, О.=Серг. Мих. **Беляев**
В брошюре: Внутренний враг. Материалы к истории «немечества на Руси». М. 1915: Немцы в Юрьеве. (Воспоминания студента). Ист.: Архив Венгерова

Гиляровская, Н.=Над. Влад. **Гиляровская-Лобанова**
БСЭ; — Стихи. М. 1912; Театрально-декорационное искусство за 5 лет. Казань. 1924 и мн. др.

Гимельян=Мих. Мих. **Шишкевич**
«Металлист» 1928-29; «Чит. и Писат.» 1928-29. Ист.: сбщ. автора

Гименей Гименеич=Ал-др Ив. **Красницкий**
Ист.: Архив Венгерова

Гин, А.=А. И. **Усагин**
«Луч» 1913; «Наш Путь» 1913; «Голос Печатн. Труда» 1916; «Правда» 1914,

1917, № 80; «Соц.-Дем.» 1917-18 и др. Ист.: «Соц.-Дем.» 1917, № 42 (спис. сотр.)

Гин, В.=**Кочергин**
«Лапоть» 1928. Ист.: сбщ. ред. журнала

Гинцбург-Григорьев, О.=Осип Григ. **Гинцбург**
Без раскаяния. Драма в 5 д. Спб. 1898

Гионе=Мавр. Ив. **Гиршман** и Мих. Ал-др. **Вейконе**
Пьесы. Ист.: Катал. ЛОДП, 67, 103

Гипербола=Ив. Викт. **Захватаев**
«Перм. Край» 1911-12. Ист.: сбщ. В. А. Весновского

Гиппиус, З.
Гиппиус, З. Н.
Гиппиус, Зинаида } =Зин. Ник. **Мережковская** (по мужу)
«Начало» 1899, № 5; «Ж. д. Всех» 1902-03; «Речь» 1908; «Ежем. Соч.» 1901; «Веч. Звон» 1917 и др. — Злосчастная. Рассказ (Для взрослых). М. 1892, 1894, 1895, 1896; Как мы воинам писали и что они нам отвечали. М. 1915 и мн. др. Ист.: Спис. изд. 1897, 329; 1906, 3032

Гипподромовы — см. **Братья Гипподромовы**

Гиппократ=Дан. Лукич **Мордовцев**
Ист.: Архив Венгерова

Гиппос=И. А. **Козюлькин**
Ист.: «Кн. Лет.» 1915, 10785

Гиров, В.=Влад. Дм. **Ягодкин**
Ист.: сбщ. Н. Н. Столов

Гирра, М.=**Кармазова**
Ист.: ИРЛИ

Гирский, Я.=Я. **Гиризовский**
«Нед. Хр. Восхода» 1884. Ист.: Лит. о евреях

Гирченко=Ник. Влад. **Станкевич**
«Молва» 1834. Ист.: Пономарев, 284

Гисторикус=Вас. Евг. **Миляев**
Ист.: Архив Венгерова

Гишпанец
Гишпанец Михайло } =Мих. Мих. **Сперанский**
«Шут» 1879-80 и др. изд. Ист.: «Всемир. Илл.» 1894, № 1327, 19 [«Гишпанец»]

Гишпанский астролог дон Педро ди Сорванец=Ал-сей Петр. **Подуров**
Альманах «Будильника» на 1881 год

Гиян, М.=Мариэтта Серг. **Шагинян**
«Ремесл. Голос» 1906. Ист.: сбщ. А. Ю. Наркевич

Глаголев, Т.=Тат. Матв. **Глаголева**
«Сев.-Зап. Слово» 1912, № 121. Ист.: Архив Венгерова

Глаголин, Б.
Глаголин, Б. С.
Глаголин, Борис } =Бор. Серг. **Гусев**
«Театр. Россия» 1905; «Рампа и Жизнь» и др. изд. 1900—1910-х гг.; — За кулисами войны. Пг. 1915 и др. Ист.: Венгеров, Спис. I, 181, 223: Соколов, 56

Глаголь=Серг. Ал-др. **Гарфильд**
«Уссур. Край» 1904-06; «Уссур. Жизнь» 1906-07; «Владивост. Лист.». Ист.: Архив Венгерова; «Буд.» 1907, № 2 (спис. сотр. «Уссур. Жизни»)

Глаголь=Игн. Макс. **Герсон**
«Р. Сатир. Лист.» 1888; «Нов. Дня» и др. Ист.: Карц. и Маз., 35

Глаголь=Игн. Ник. **Герсон**
«Пугач» 1917

Глаголь=Вас. Петр. **Горленко**
«Киев. Стар.» 1893, № 8. Ист.: Тарновский, 253

Глаголь=Серг. Серг. **Гусев**
«Буд.» 1891; «Р. Жизнь» 1894; «Сарат. Лист». Ист.: ИРЛИ

Глаголь — см. еще **Маркиз Глаголь**

Глаголь, С.=Серг. Серг. **Голоушев**
«Утро России» 1913; «Голос Москвы» 1914; — Фед. Влад. Боткин 1861 — 1901. М. 1901. Ист.: Масанов, Чеховиана, I, 100

Глаголь, Сергей=Серг. Ал-др. **Гарфильд**
В периодике начала 1900-х гг. Ввиду того, что за означенным псевдонимом уже с давнего времени писал Серг. **Голоушев,** товарищеский суд принудил Гарфильда этим псевдонимом не подписываться

Глаголь, Сергей=Серг. **Говоров**
«Раб. Край» 1930-х гг. Ист.: сбщ. Л. С. Богданов

Глаголь, Сергей=Серг. Серг. **Голоушев**
«Жизнь» 1900; «Ж. д. Всех» 1901; «Курьер» 1903-04; «Р. Слово» 1904; «Правда» 1904; «Осколки» 1904; «Столич. Молва» 1900-х гг.; «Моск. Ежен.» 1907, 1910; «Жатва» 1912; «Голос Мин.» 1914; «Утро России» 1914; «Бирж. Вед.» 1915-16; «Искусство» 1915; «Р. Воля» 1917; в альм. «Новая Жизнь». М. 1916; — На юг. Из летней поездки в Константинополь, Афины, Неаполь и Венецию. М. 1900; Очерк истории искусства в России. М. 1913; Судьбы Третьяковской галлереи. М. 1916. Ист.: «Столич. Молва» 1910, № 114 и в др.

Глаголь (С. Сергеевич), Сергей=Серг. Серг. **Голоушев**
«Курьер» 1903; «Правда» 1904; «Театр. Газ.» 1904

Глаголь (С. Сергеевич), Сергей — см. еще **Линч, Джемс и Глаголь (С. Сергеевич), Сергей**

Гладильщиков, Федор=Фед. Львов. **Фильштинский**
В украин. прессе 1920-х гг. Ист.: сбщ. автора

Гладкобритов, И.=Ал-др Макс. **Герсон**
«Буд.» 1880, № 23

Гладков-Эльбрус=Фед. Серг. **Гладков**
Ист.: Катал. ЛОДП; Венгеров, Спис., I, 181

Гладнев, И=Сам. Марк. **Закс**
«Звезда» 1910-11; «Прибой» 1912-14; «Правда» 1913; «Просвещение» 1913, №№ 4, 6; «Раб. Путь» 1917; «Вопр. Страх.» 1910-х гг., «Пролетарий»; «Кр. Газ.»; «Пг. Правда» 1920-х гг.

Гладнев, Ив.=Сам. Марк. **Закс**
«За Правду» 1913. Ист.: «Кр. Лет.» 1928, № 2 (26), 166

Гладнев, Иван=Сам. Марк. **Закс**
«За Правду» 1913, № 41. Ист.: «Кр. Лет.» 1930, № 2 (35), 252, 256

Гладышева=Над. Вас. **Гладушенко**
Ист.: Венгеров, Спис., I, 181

Глазер=Людм. Ал-др. **фон-Нольде**
Ист.: Весь Петроград на 1916 г.

Глазов
Глазов, С. } =Серг. Ник. **Кривенко**
«Сын Отеч.». Ист.: Архив Венгерова; «Голос Мин.» 1908, № 1, 133

Глан=Ал-др Ник. **Гладышев**
«Омск. В.» 1909-10. Ист.: Из прошлого Сибири. Омск. 1906, 46, 48, 53

Гласный=Всев. Ив. **Вагин**
Ист.: «Изв. ВСОРГО», т. XIX, № 5, 83

Гласный=Иннок. Дм. **Зубарев**
«Бирж. Вед.»; «Слово». Ист.: Архив Венгерова

Гласный Думы=Ал-др Вас. **Смирнов**
«Ст. Владимирец» 1912, № 24. Ист.: Из бумаг автора

Гласный из земледельцев=Ал-др Ив. **Кошелев**
«Спб. Вед.» 1867, №№ 48-49. Ист.: «Лит. Наслед.» 1935, № 22-24, 302

Глацинтов, А.=Ал-сей Як. **Цинговатов**
«Пресс-Бюро» 1928

Глебов=Ал-др. Вас. **Меркулов**
Роберт Оуэн, Краткая биография. Вологда. 1908. Ист.: Гриц. и Мерк., 60, (VII, XII)

Глебов=Глеб Ив. **Пашкевич**
Ист.: Катал. МОДП 1916, доп. I, 21, 42, 43

Глебов, А.=Илья Марк. **Василевский** (Не-Буква)
«Бирж. Вед.»; «Одес. Нов.» 1900-х гг. Ист.: ЭСГ, XI, 623

Глебов, А.=А. **Котельников**
Ист.: Катал. реп. пьес, 36, 72, 172

Глебов, А.=Ал-др Вас. **Меркулов**
«В. Кооп.» 1909. Ист.: ИРЛИ

Глебов, А. В.=Ал-др Вас. **Меркулов**
В сб. «Изв. Крест. Депутатов и Трудовой России». М. 1906; — Сельское потреб. об-во. Спб. 1907; изд. 6. 1919; Кредитные т-ва. Спб. 1908; изд. 5. Пг. 1919; Что могут дать переселения крестьянству. Спб. 1907; Артельные маслодельни. Спб. 1909; изд. 4. Пг. 1919; Как открывать кооперат. потреб. об-во. **Спб. [1910]. Ист.:** «Кн. Лет.» 1914, 9794; Гриц. и Мерк., 200, 319, 322

Глебов, Арсений=Ал-сей Мих. **Жемчужников**
«Р. В.» 1859, № 15. Ист.: Рев. движ. 1860 гг., 119, 125, 249, 250

Глебов, Б.=Борис **Гегидзе**
Маленькие повести. Волоколамск. 1912

Глебов, Б. Н.=Влад. Ал-др. **Носков**

Глебов, Вл.=Ив. Куз. **Голиков**
Ист.: Заволокин, 181

Глебов, Дмитрий=Анат. Павл. **Каменский**
«Родина» 1896. Ист.: сбщ. автора

Глебов, И.=Ив. Ал-сеев. **Белоусов**
«Вестник» 1890, № 1608 и в одной из самар. газет. Ист.: сбщ. автора

Глебов, И.=Серг. Ник. **Шубинский**
«Ист. В.» 1883, № 1. Ист.: «Ист. В.» 1913, № 6, 22

Глебов, Игорь=Бор. Влад. **Асафьев**
Ист.: сбщ. автора

Глебов, Н.=Ник. Павл. **Авилов**
«Правда» 1913, 1917; «Просвещение» 1917; «Изв. ВЦИК» 1917; «Раб. Путь» 1917, №№ 7, 16; «За Индустриализацию» 1932; — Наш основной закон. М. 1918; то же. Тамбов. 1919. Ист.: «Пролетарий» 1917, № 4 (Наш спис. кандидатов в Центр. Гор. Думу).

Глебов, Н.=Фил. Диомид. **Нефедов**
«Спб Вед.» 1860-х гг.; «Молва» 1876, №№ 4, 10, 23. У Смирнова, 430 ошиб.: И. Глебов в «Молве» 1864

Глебов, П.=Ив. Ив. **Кланг**
«Жгут» 1907-08. Ист.: сбщ. А. С. Лазарев

Глебов, П. В.=Ив. Ив. **Кланг**
«Поток» 1910. Ист.: сбщ. А. С. Лазарев

Глебов, С.=Бор. Глеб. **Успенский**
«Речь» 1909; корреспонд. из Персии. Ист.: сбщ. автора

Глебов-Авилов, Н.=Ник. Павл. **Авилов**
«Кр. Газ.» 1920-х гг.

Глебов-Путиловский, Н. Н.=Ник. Ник. **Глебов**
«Весть из Пг.» 1920; «Кр. Газ.» 1921, «Пг. Правда» 1921

Глебова, Людмила=Люб. Тим. **Грибоедова**
Ист.: Катал. ЛОДП, доп. IV

Глебович=Нина Бор. **Сезеновская**
«Делегатка»; «Веч. Москва»; «Раб. Москва»; «Раб. и Крестьянка»; «Огонек»; «Друг Детей»; «Смена»; «Клуб и Рев.»; «Кустарь и Артель». Ист.: сбщ. Л. А. Гринберг

Глебович, Л.=Вас. Евгр. **Яковлев**
«Волга» 1863, №№ 7, 13, 55. Ист.: А. Семенов-Тянь-Шанский, В. Е. Яковлев. [Спб. 1910]. 35

Глебский, А.=Ал-др Ал-сеев. **Плещеев**
Проказница. Ком. в 1 д. М. 1880. Ист.: Катал. МОДП, 241, 246

Глейзаров=Валент. Конст. **Вийченко**
Ист.: Катал. МОДП

Глечик, П.=Ник. Вас. **Гоголь**
«Лит. Газ.» 1831, № 1. Ист.: Гербель. Лицей, (XXVII)

Гли, А.=Ал-др Мих. **Гликберг** (Саша Черный)
«Зритель» 1908

Гли, Георгий=Георг. **Гликберг**
«Солнце России» 1913-16; «Ж. Ж.» 1913, 1917; «Аргус» 1916; «Лукоморье» 1916; «Огонек» 1917

Глик-Берг, А.=Ал-др Мих. **Гликберг** (Саша Черный)
«Сатирикон» 1908. Ист.: ИРЛИ

Гликберг-Черный=Ал-др Мих. **Гликберг** (Саша Черный)
«Соврем.» 1912; «Аргус» 1913

Глинка-Волжский, А. С.=Ал-др Серг. **Глинка**
Социализм и христианство... Н.-Новгород. 1919

Глинский=Ал-др Ал-др. **Герман**
Ист.: Катал. МОДП 1926, доп. VI

Глинский, В.=Влад. Ильич **Голубов**
Моск. и ленингр. журн. и газ. 1940-х гг.: статьи о балете. Ист.: сбщ. Ю. И. Слонимский

Глинский, Владимир=Влад. Фед. **Одоевский**
В кн. «Комета Белы». Альм. на 1833 г. Спб. 1833. Ист.: Пономарев, 284

Глорио=Влад. Вас. **Шаповалов**
«Ребус» 1907. Ист.: сбщ. Н. П. Киселев

Глотов, А.=Андр. Серг. **Бубнов**
«Поволж. Быль»; «Правда». Ист.: «Соц.-Дем.» 1917, № 42 (Спис. сотр.)

Глотов, М.
Глотов, Мих. =Мих. Конст. **Лемке**
«Спб. Вед.» 1899; «Р. Вед.» 1902, № 190; «Приднепр. Край» 1901; «Нов. Книга» 1907; «Кн. и Рев.» 1920, №№ 1—4. Ист.: Архив Венгерова; Сб. «Р. Вед.» 103

Глотов, С. И.=Андр. Серг. **Бубнов**
«Правда» 1912-14

Глубовский, Борис=Бор. **Глубоковский**
Проклятый вопрос России. (Восточный вопрос). М. 1914-15. Ист.: ГПБ

Глубоков, Ив.=Ник. Ник. **Козьмин**
«Сибирь». Ист.: сбщ. автора

Глубоковская, В.=Варв. Ив. **Шевгорская**
Ист.: Катал. МОДП 1920-1922

Глуповский обыватель=Ал-др Вас. **Круглов**
«Искра» 1871, № 1. Ист.: сбщ. автора; Масанов, I, 120, 151

Глухов, А.=Тим. Зах. **Румянцев**
«Стрек.»; «Всемир. Панорама» и др. 1910-х гг. Ист.: сбщ. Б. П. Козьмин

Глуховский, Иван=Ив. Петр. **Зазулин**
Во дни детства Иоанна Грозного. Драмат. предст. в 5 д. Спб. 1889. Ист.: Катал. МОДП, 160

Глушицкий, Ф.=Ф. Г. **Васильев**
Ист.: «Правда» 1920, № 8 (объявл. о смерти)

Глушков, С. — см. **Проф. С. Глушков**

Глушковский, Д. А.=Дав. Аарон. **Глускин**
Ист.: МОДП, 228, 250, 259, 340, 357

Глыба=Вас. Григ. **Розепин**
«Исеть». Ист.: сбщ. Н. В. Здобнов

Глыба — см. еще **Солдат Глыба**

Гляс=Г. Ф. **Глаз**
«Пб. Лист.» 1890-х гг. Ист.: Скроботов, 99

Гнат Карый=Ив. Карп. **Тобилевич**
«Рада». Т. I. Ист.: «Спб. Вед.» 1907, № 204

Гнатенко=Степ. Ник. **Шилов**
Ист.: Катал. ЛОДП, доп. IV

Гневич, Т.=Сгибнев Тадеуш. **Фаберкевич**
«Звезда» 1910-12; «Просвещение» 1911; «Правда» 1912-14, 1917; «Прибой» 1912-14; «Вопр Страх.» 1915-16. Ист.: «Изв ВЦИК» 1919, № 19 (571) (отд.: В. Польше); № 21 (573) (в ст. Винокурова-Вив: «Памяти С. Т. Ф.-Г.»); «Звезда», в. IV, 37; в. V, 60

Гнедич, С. И.=Серг. Ив. **Глебов**
Ист.: Спис. изд. 1898, 162

Гном=Алфей Кронид. **Галкин**
«Осколки» 1883, 1888; «Пб. Лист.»; «Стрек.»; «Шут» 1880-х гг. Ист.: Карц. и Маз., 36.

Гном=Род. Абр. **Менделевич**
Ист.: «Сатир. Стрелы» 1910, в. I, 8

Гном=Мих. Вас. **Митешев**
«Владим. Газ.» 1903; «Киев. Слово» 1906. Ист.: Валле-де-Барр. «Свобода» русской печати. Самара, 1906, 73

Гном=Вас. Степ. **Мутных**
«Гном» (Екатеринбург) 1906; «Екатеринб. Неделя»; «Урал. Жизнь» 1900-х гг. Ист.: сбщ. В. А. Весновского

Гном=П. **Ренгзауер**
«Р. Сатир. Лист.» 1887-88. Ист.: Карц. и Маз., 36

Гном=А. С. **Туманский**
«Приазов. Край» 1916. Ист.: ИРЛИ

Гностик, Аполлидор=Аполл. Ник. **Майков**
Ист.: «Ист. В.» 1914, № 2, 525

Гноти=Серг. Серг. **Гусев**
«Буд.» 1875, № 4. Ист.: Соколов, 56

Гнуни, Ив.=Ив. **Шах-Назаров**
Ист.: Архив Венгерова

Гнут, Н. Л. =Ник. Лог. **Ломан**
«Искра» 1860, №№ 8, 25, 36, 39, 49; 1861, № 49. Ист.: Быков, 364

Гобой=Влад. Ив. **Немирович-Данченко**
«Нов. Дня» 1880-х гг. Ист.: Ю. Соболев, В. И. Немирович-Данченко. Пг. 1918, 19

Гобой
Гобой, А. =Ал-др Тим. **Сиверков**
«Доля Бедняка» 1910; в сб. «Старый дуб». М. 1910. Ист.: сбщ. И. А. Назаров

Говорилин=Ал-др Як. **Кульчицкий**
«Отеч. Зап.» 1842-45; «Лит. Газ.» 1845, № 25; в сб. «Физиология Петербурга», сост. из трудов рус. литераторов, под ред. Н. Некрасова. Спб. 1845. Ист.: Пономарев, 284

Говоров=Ал-сей Мих. **Воден**
«Воинств. Материалист» 1920-х гг. Ист.: Деятели рев. движ., V, в. II, 897

Говоров, К.=Конст. Петр. **Медведский**
«День» 1880-х гг.; «Наблюд.» 1892-94; «Колокол» 1910. Ист.: Карц. и Маз., 36

Говоров, Лука=П. П. **Макаров**
«В. Европы» 1807, № 8. Ист.: Колюпанов, I, 224

Говоров, Н.=Ник. Ник. **Филиппов**
Современные поэты. М. 1889; Русские писатели. Маленькая хрестоматия. Спб. 1900-х гг. [Несколько выпусков]; Русские поэты. Спб. 1903. Ист.: «Сов. Библиография», вып. 39, 1955 (М. Павлович)

Гога=И. Н. **Кулябко**
«Волна» (Чернигов) 1909

Гоголь, Д.=Диомид. Григ. **Безюк**
«Кат. и Ссылка» 1932, № 8

Гоголь, Н. В.=Н. Я. **Ястржембский**
«Р. Стар.» 1872, № 1: Мертвые души, поэта Н. В. Гоголя. Мистификация. См. «Изв. ВЦИК» 1934, № 269 (5517), с. 5 (Н. Ашукин)

Гоголь, Н. Е.=Конст. Арс. **Михайлов**
«Осколки». Ист.: сбщ. автора

Годжаков — см. **Эмир Годжаков**

Годунов, Б.=Евл. Ник. **Косвинцев**
«Перм. Вед.»; «Правда»; «Рудокоп» 1900-10-х гг. Ист.: Богословский, 101

Гожев, В. П.=Влад. Петр. **Погожев**
Повести временных седмиц. М. 1904

Гоим=Ник. Ник. **Жеденев**
«Р. Земля» 1914. Ист.: ИРЛИ

Гой=Леонт. Ф. **Воронин**
«Колокол»; «Моск. Вед.» 1913-14. Ист.: ИРЛИ

Гой, А.=Феофан Плат. **Шипулинский**
Ист.: Архив Венгерова

Гойдай, Георгий=Г. К. **Кравченко**
Ист.: Катал. ЛОДП, 1925

Голенецкая=Евг. Кар. **Щепетильникова**

Голибов=Бор. Ал-др. **Либов**
Лит-ра по медицине. Ист.: Венгеров, Спис., II, 36

Голий=М. **Крашенина**
Ист.: «Кн. Лет.» 1921, № 7, 150

Голицын, И.=И. **Пархоменко**
Ист.: Венгеров, Спис., I, 187

Голицын, К.=Мих. Дм. **Кострицкий**
Ист.: Архив Венгерова

Голицын-Онегин, М. Н.=Мих. Ник. **Голицын**
Ист.: Катал. ЛОДП

Голов, И.
Голов, Иван } =Бор. Ал-др. **Садовский**
«Весы» 1909. Ист.: сбщ. автора.; Архив Венгерова

Голова=Елиз. Савишна **Ушакова-Голова**
«Екатеринб. Нед.»; «Р. Богат.». Ист.: ИРЛИ

Головатый, М.=Максим Ант. **Славинский**
В львов. изд. 1890-х гг. Ист.: Архив Венгерова

Головацкий, Ярослав=Як. Фед. **Головацкий**
В сб. «Русалка Днестровская». Будим. 1837. Ист.: Левицкий, I, 15, 136

Головачев, К.=Конст. Степ. **Веселовский**
«ЖМГИ» 1842-44; «Землед. Газ.»; «Отеч. Зап.» 1840-х гг. Ист.: «Изв. Ак. Наук» 1901, № 5

Головеньковский учитель=Ал-др Павл. **Сердобольский**
«Ясная Поляна» 1862. Ист.: Толстой, Полн. собр. соч., VIII, 628

Головешкин, И. Ф.=Ив. Филат. **Майков**
Волны уносят. Драм. сцены в 4 д. М. 1885 и 1888; Евграф Сарацинов, или первенец. Ком. в 3 д. и др. Ист.: Катал. МОДП, 39, 88, 214, 243

Головин=Петр Ильич **Юркевич**
Ист.: Катал. МОДП, 61

Головин — см. еще **Сеньор Головин**

Головин, Адам
Головин, Андрей } =Фед. Ив. **Андреев**
Ист.: Катал. МОДП 1926, доп. I.

Головин, Н.=Дм. Конст. **Гирс**
Записки партионного офицера. Спб. 1876. Ист.: Гусев, 481

Головина, В. З.=В. Зах. **Воронина**
«Ист. В.» 1910. Ист.: «Ист. В.» 1911, кн. VII, 127, 130

Головинский, В.=Вас. Ал-сеев. **Десницкий**
В сб. «Текущий момент». М. 1906

Головкина, М. Я.=Мария Ал-сеев. **Кара-Мурза**
В газетах 1905-06, переводы произвед: Гюисмана, Ренана и др. Ист.: сбщ. С. Г. Кара-Мурза

Головин, Орест=Ром. Фед. **Брандт**
«Кр. Смех» 1915; — Переложения Ореста Головина. Киев. 1886; Басни переводные, подражательные и оригинальные. М. 1889; Басни. М. 1910. Ист.: Архив Венгерова

Головченко=Сераф. Мих. **Голованов**
Ист.: Катал. МОДП 1925, доп. IV

Голодаевский обыватель
Голодаевский Орфей } =Ив. Андр. **Вашков**
«Развл.» 1872-74

Голодный, М.
Голодный, Мих.
Голодный, Михаил } Мих. Сем. **Эпштейн**

Голос=Ал-др Ник. **Гурьев**
«Слово»; «Р. Гос.» 1906. Ист.: «Наша Жизнь» 1906, № 484

Голос из деревни=Андр. Ив. **Шингарев**
«Жизнь» 1902 № 2. Ист.: Поссе, 290

Голос из толпы=Ник. Сем. **Лесков**
«Р. Мир» 1873, № 39: Плач Фразеров. Ист.: Шест. У Быкова, Лесков, стр. VI ошиб. указ.: Человек из толпы

Голосов, Андрей=Як. Григ. **Есипович**
«Сын Отеч.» 1860-х гг. Ист.: Календ. Ступина

Голосов, Г.
Голосов, Гр. } =Бор. Ив. **Николаевский**
«Нов. Раб. Газ.» 1913; «Былое» 1917; «Кат. и Ссылка» 1924-32 и др. Ист.: Ленин, Соч., изд. 3, XVII, 661, 763, 788; XXIV. 859; Кантор, «Кат. и Ссылка» 1921-1930, 19-20

Голубенко=Пав. Мих. **Сивков**
«Урал»; «Перм. Вед.» 1899-1901. Ист.: сбщ. В. А. Весновского

Голубин, П.
Голубин, П. И.
Голубин, Петр } =Петр Ильич **Юркевич**
«Б-ка д. Чт.» 1850-х гг.; — Воробей. Ком. в 1 д. Спб. 1875; Заветный клад. Драма в 7 карт. Спб. 1876; Гомеопат и аллопат. Шут. водев. в 1 д. Спб. 1879; Два браслета. Ком. в 1 д. Спб. 1879; Душка. Карт. с натуры в 1 д. Спб. 879; Три зонтика и две свадьбы. Ком. в 1 акте. Спб. 1880 и др. Ист.: Катал. МОДП; Карц. и Маз., 36

Голубь=Мих. Селив. **Марченко**
«Беднота» 1925; «Жернов» 1927

Голубь, Степан=Ник. Ник. **Глебов**
Через плотину интеллигентщины. [Париж. 1908]

Голубь, Степан — см. еще **Рабочий Степан Голубь**

Голынский, Т.=А. Ф. **Ливанов**
Ист.: Кантор, «Кат. и Ссылка» 1921-1925, 109

Голь, Г. О.=Ал-др Ильич **Стоврацкий**
«Экран» 1930. Ист.: сбщ. автора

Гольд, С. В.=С. В. **Гольденштейн**
Ист.: Катал. ЛОДП, доп. IV

Гольдебаев, А.=Ал-др Кондр. **Семенов**
«Ж. д. Всех» 1902; «Р. Мысль» 1903; «Образование» 1904; «Наша Жизнь»; «Товарищ»; «Совр. Слово»; «В. Жизни» и отд. изд. Ист.: ЭСГ, XI, 630, 699; XV, 379

Гольдфаден, А.=Авр. Хаим. Липович **Гольденфудим**
Ист.: Спис. ЛОДП, 10

Голяков, А.=А. Я. **Лучанский**
Ист.: сбщ. Л. С. Богданов

Голянец=Викт. Ив. **Гошкевич**
«Р. Вед.» 1912, № 66. Ист.: Архив Венгерова

Гомелец, Н. Я.=Ник. Як. **Морозов**
Ист.: Архив Венгерова

Гомеопат=Конст. Арс. **Михайлов**
«Стрек.» 1904-05. Ист.: сбщ. автора

Гомо=Ал-др Ив. **Гомолицкий**
«Шут» 1894

Гомо де-ля Верита=Влад. Карл. **Петерсен**
Осенние огни. Роман-фантазия. 2 тома. Спб. 1892. Ист.: Чехов и его среда. Л. 1930, 228-29

Гомозейка-Безгласный, Ириней Модестович =Влад. Фед. **Одоевский**
Отрывок из записок. Спб. 1855. Ист.: Геннади, Слов., III, 61

Гомозейко, Ириней Модестович — см. **Магистр Философии и член разных ученых обществ Ириней Модестович Гомозейко**

Гомункул=Марк Сам. **Варшавский**
«Стрек.» 1887. Ист.: Архив Венгерова

Гомункулус=Ник. Петр. **Тютчев**
«Хлыст» (Самара) 1907, № 7

Гон=Пав. Ив. **Вехов**
«Защита» (Астрахань) 1912-13. Ист.: Архив Венгерова

Гонатпыболю — см. **Лавпа Гонатпыболю**

Гонкуры — см. **Братья Гонкуры**

Гончаревский, А.=Ал-др Вас. **Круглов**
«Дет. Чт.»; «Семья и Школа». Ист.: сбщ. автора; Архив Венгерова

Гоом, Ахад — см. **Ахад Гоом**

Гор=Дан. Мих. **Городецкий**
«Р. Правда» 1904

Гор=Серг. Митр. **Городецкий**
«Серый Волк» 1907

Гор, Д.=Дан. Мих. **Городецкий**
«Р. Правда» 1904

Горацио=Пав. Влад. **Засодимский**
«Илл. Газ.» 1860-х гг. Ист.: в кн. автора: Из воспоминаний М. 1908, 196

Горацио, Др.=Григ. Петр. **Альтерсон**
«Буд.» 1889-1900-х гг. Ист.: см. «Друг Горацио»

Горбатовская=Люб. Арк. **Невская**
Ист.: Катал. МОДП

Горбов, А. М.=Серг. Серг. **Горбов**
Ист.: Катал. МОДП, 340, 357

Горбунов, М.
Горбунов, Марк } =Евг. Евг. **Колосов**
«Кр. Газ.» 1924, веч. вып.; «Кат. и Ссылка» 1928; «Былое» 1924, № 25. Ист.: сбщ. автора; Ченцов, 642

Горбунов-Посадов, И.=Ив. Ив. **Горбунов**

Горбунова, М.=Мина Карл. **Каблукова**
Как малограмотный мужик ходил в сельских старостах. Спб. 1887 и др. Ист.: Слов. ОРЛС, 127

Горбунова-Посадова, Е.=Елена Евг. **Горбунова**
Живые числа, живые мысли, руки за работой. М. 1923; изд. 3-е. М. 1924; Наша земля. М.—Пг. [1923]; Наши зверьки. М. 1926; Огород крестьянина. М. 1925; Самодеятельные игры. М. 1926 (совм. с Е. Коротковой). Ист.: ГПБ

Гордеев, И.=Фед. Дм. **Крюков**
«Р. Богат.» 1913

Гордеев, Ив.=Фед. Дм. **Крюков**
«Р. Вед.» 1910, № 10. Ист.: Архив «Р. Вед.»

Гордеев, Юрий=Георг. **Устинов**
«Сов. Страна» 1919 и др. Ист.: Есенин, Стихи и проза, IV, 445

Гордеев-Мирославский=Ив. Фед. **Гордеев**
«Знамя Труда»; «Путь Революции»; «Крест. и Раб.» 1920-х гг. Ист.: Заволокин, 254

Гордеева, И.=И. **Щербинская**
Чтение для детей. Спб. 1886. Ист.: Пономарев, Наши писательницы, 32

Гордей=К. **Гвоздев**
«Звезда» 1911. Ист.: «Звезда», в. I, 130

Гордик, И. К.=Иер. Иер. **Ясинский**
«Ежем. Прил. к «Ниве» 1903, № 2: Где правда — там и счастье. Плагиат; см. «Север» 1903, № 860-61 (в зам. Приятеля: «Плагиат»)

Гордилин, В.=Вен. Бор. **Маньковский**
«Нов. Дня» 1887; «Р. Лист.» 1890. Ист.: Карц. и Маз., 36

Гордый, Иван=Ив. Ив. **Власов**
«Курьер» 1903, № 57. Ист.: сбщ. Б. П. Козьмин

Гордый Иван } =Лев Ив. **Гумилевский**
«Сарат. Копеечка»; «Сарат. Жизнь»; «Война и Жизнь» (Саратов) 1915; «Крестьянка»; «Работница» 1920-х гг. Ист.: сбщ. автора; Соколов, 57

Гордый, С.=Сем. Дм. **Фомин**
«Живое Слово» 1911, № 17; «Прибалт. Край» 1912: ст. о Надсоне. Ист.: сбщ. Л. С. Богданов

Горе-Богатырь=Мих. Ксен. **Савин**
«Развл.» 1890-х гг.; «Балалайка» 1910 и 1918; «Рожок» 1910 и в др. Ист.: Альб. «Развл.» 7; «Балалайка» 1910, № 1.

Горев, Д.=Дм. Афан. **Тарасенков**
«Отеч. Зап.» 1856, № 7;—Сплошь да рядом. Ком. в 5 д. М. 1857. Ист.: Ламбины 1861, 111

Горев, Е.=Егор Петр. **Ковалевский**
«Б-ка д. Чт.» 1849 и след. гг. Ист.: Пономарев, 284

Горев, Л.=Люб. Як. **Гуревич**
«Сев. В.» 1893, № 2; 1896, №№ 4-11; 1897, №№ 6-8. Ист.: Катал. статей, помещ. в ж. «Сев. В.» за 1892-1893 гг.; Фидлер, 192

Горев, М.
Горев, Мих. } =М. В. **Галкин**
Ист.: «Изв. ВЦИК» 1919, № 11 (666) (в зам. «Лекция о мощах»)

Горев, Михаил=М. В. **Галкин**
Илья пророк. М. 1925

Горев-Галкин, М. В.=М. В. **Галкин**
Ред. кн. Ф. Путинцева: Происхождение религиозных праздников. М. 1924

Горева, А.=Анна Ильин. **Елизарова-Ульянова**
«Работница» 1914, № 3

Горева, Л.=Люб. Як. **Гуревич**
«Сев. В.» 1891-98. Ист.: НЭСБ, XV, 294

Горелов, Ал.=Ал-др Дм. **Коротнев**
«Киев. Газ.»; «Сын Отеч.»; «Спб. Вед.»; «Курьер». Ист.: Архив Венгерова

Горелов, В. А.=Викт. Ал-др. **Весновский**
«Рудокоп» (в конце 1890-х гг.). Ист.: сбщ. автора

Горелов, М.=Мих. Мих. **Гаккебуш**
Ист.: «Р. Книга» 1921, № 2, 23

Горемыка=Л. Ф. **Алексеенко**
Ист.: На т. л. кн.: Л. Ф. Алексеенко (Горемыка-Альфа). Стихотворения, в. I. Елисаветград. 1918

Горемыка=**Демин**
Поэзия. Ист.: из бумаг И. А. Белоусова

Горемыка=Степ. Г. **Ефремов**
«Грядущее» 1918. Ист.: «Кн. Лет.» 1918, 2753

Горемыка=Мих. Степ. **Распопов**
«Фергана»; «Утро Ферганы» 1910-х гг. и др. Ист.: Назаров

Горемыка, Антон=С. А. **Цион**
«В. Знания» 1904; «Школа и Жизнь» 1911, №№ 12, 29; «Сев. Правда» 1913;— Николай II, его личность, интимная жизнь и правление. Лондон. 1905; Князь Потемкин Таврический. Возмущение в Черноморском флоте 29 июня 1905 года. Берлин. 1905. Ист.: «В. Знания» 1905, № 7

Горемыка, Валериан=Валерий **Кошкин**
«Шут» 1911. Ист.: ИРЛИ

Горемыка, Кр. Ив.=Дм. Аполл. **Двинских**
Ист.: Архив Венгерова

Горемыка, Лев=Дм. Ник. **Шлыков**
«Труд и Хоз.» (Казань) 1929. Ист.: «Кн. Лет.» 1929, 22952

Горемыка, Макс=Макс. Леон. **Леонов**
«Балалайка» 1910; в сб. «Нужды». М. 1896-97

Горемыка, Максим=Максим Леон. **Леонов**
«Сев. Утро» 1912; в сб. «Нужды». М. 1896-97. Ист.: Спис. изд. 1903, 432

Горемыкин=Мих. Ив. **Бибиков**
«Пб. Лист.» Ист.: «Ист. В.» 1892, № 9, 758

Горемыкин=Ал-др Як. **Максимов**
«Нов. Время» 1890-х гг.: корр. с Дальн. Востока. Ист.: НЭСБ, XXV, 470

Горемыкин=Дм. Д. **Орлов** и Ник. Ник. **Шелонский**
«Р. Лист.» 1890. Ист.: Карц. и Маз., 36

Горемыкин=Ник. Андр. **Ханенев**
Ист.: Катал. МОДП, 224

Горемыкин, А.=Ал-др Як. **Максимов**
«Нов. Время»: корресп. с Дальн. Востока. Ист.: ЭСГ, XI, 631, 661

Горемычный=Ив. Ив. **Чевелев**
Поэзия

Горемычный философ=Алфей Кронид. **Галкин**
«Пб. Лист.» 1889. Ист.: Карц. и Маз., 36

Горениус=Никандр Вас. **Молчановский**
«Слово» в первой половине 1880-х гг. Ист.: НЭСБ, XXVII, 7

Горенко, С.=С. **Гославский**
«Наблюд.» 1882-83. Ист.: Указ. к «Наблюдателю» 1882-1894, 6

Горепересыпкин — см. **Судебный пристав Горепересыпкин**

Горесмехов=Петр Ал-сеев. **Опочинин**
«Фаланга» 1880-81; «Гусли» 1881-82; «Наблюд.» 1882, №№ 9, 10; 1883, №№ 5, 7; «Кавказ» 1880-х гг.; «Нов. Обозр.» 1884-97; пьесы и проч. Ист.: Спис. изд. 1892, 198; Карц. и Маз., 36

Горетубанский — см. **Пустынник Горетубанский**

Горец, Е.=Евг. Зах. **Баранов**
«Баку» 1900-х гг. Ист.: Архив Венгерова

Горза, Иван=Пант. Ал-др. **Кулиш**
«Основа» 1861, кн. XI, XII. Ист.: Кирилюк, 35, 108

Горизонтов, Н.=Ник. Никит. **Запольский**
«Пед. Сб.» 1890, №№ 1-5; «Образование»; «Нар. Школа»; «Пед. Музей» и др. Ист.: «Пед. Сб.» 1894, № 12, 558

Горин=Матв. Львов. **Горшков**
Ист.: Архив Венгерова

Горин=Яков Захар. **Гринберг**
Ист.: Катал. МОДП 1927, доп. II и IV

Горин, А.=Анат. Мих. **Горяйнов** (Горин-Горяйнов)
«Новости» 1890-х гг.; Законный наследник. Драма в 4 д. М. 1888: Коммерсант. Ком. в 3 д. М. 1889. Ист.: Катал. МОДП, 104, 131; Спис. изд. 1894, 88

Горин, Б. =Бор. Анат. **Горяйнов**

Горин, В. } =Влад. Фил. **Галкин**
Горин, Вл. }
«Наша Доля» 1906 и др. Ист.: «Кн. Лет.» 1920, 271, 885

Горин (Галкин), Вл.=Влад. Фил. **Галкин**
Долой материализм! М. 1920

Горин-Горяйнов, А.=Анат. Мих. **Горяйнов**

Горицвет=Вас. Ив. **Корехин** и Фед. Куз. **Тетерников** (Сологуб)
«Зритель» 1906, № 1: Веселая деревенская песня. Ист.: архив Сологуба. В Библиографии соч. Ф. Сологуба (ч. I. Спб. 1909, 17) произв. приписано одному Сологубу

Горицкий=Петр. Фом. **Александров**
Ист.: Катал. МОДП 1917, доп. V, 10

Горичев, П.=Георг. Георг. **Эккерт**
Ист.: Архив Венгерова

Горичь=Як. Григ. **Безруков**
«Ниж. Лист.» 1890-900-х гг. Ист.: сбщ. А. В. Сигорский

Горкиев, Ф.=Дм. Вас. **Аверкиев**
«Б-ка д. Чт.» 1863; «Время»; «Оса»; «Якорь». Ист.: Пономарев, 284

Горленко, Ив.=Влад. Дм. **Бонч-Бруевич**
«Утро» (Харьков) 1918, №№ 1952, 1957

Горлов, С.=Григ. Сем. **Рябов**
«Жизнь д. Всех» 1910 и др. Ист.: Толстой, т. 56, 585

Горн, В. } =Влад. Густ. **Громан**
Горн, Вл. }
«Наше Дело» 1906; «Дело Жизни» 1906-07; «Товарищ» 1907; в сб.: 1) «Политическое положение и тактические проблемы». М. 1906; 2) «Борьба общественных сил в русской революции», в. III. М. 1907;—Крестьянские движения за полтора века. М. 1909

Горнев, Василий=Евсей Дав. **Эркин**
Стихи. Ист.: «Кн. Лет.» 1920, 01242

Горнилин, В.=Вен. Бор. **Маньковский**
«Нов. Дня» 1887; «Р. Лист.» 1890. Ист.. Карц. и Маз., 36

Горницький=Пант. Ал-др. **Кулиш**
Ист.: Тулуб, 10

Горнов=Д. А. **Недошивин**
Пьесы. Ист.: «Кн. В.» 1887, № 3, 133

Горнорабочий=Ал-сей Ал-сеев. **Демидов**
Беллетристика. Ист.: сбщ. Г. Смольянинов

Горностаев, Смарагд=Ник. Ив. **Васильев**
«Буд.» 1883 №№ 6, 9, 14; «Наука и Жизнь» 1890-1900-х гг.; «Самар. В.» 1890-97; «Наша Жизнь» 1909; «Пг. Вед.» 1914; «Пг. Курьер» 1915; «Своб. Россия» 1917. Ист.: «Наука и Жизнь» 1904, кн. XI, 998

Горный=Влад. Вас. **Исаев**
«Обновление» (Казань); «Волж. В.»; «Волж. Лист.»; «Нар. Вестн.» и др. Ист.: Архив Венгерова

Горный, А.=**А. Парусников**
Ист.: ИРЛИ

Горный, Аттих=Мих. Як. **Карпов**

Горный, В.=Влад. Вас. **Исаев**
Ист.: Архив Венгерова

Горный, М.=**Иванькович**
«Заря Запада» (Витебск) 1924; «Изв. Витебск. Окркома КПБ и Окрисполкома» 1924. Ист.: «Кн. Лет.» 1924, № 23, 940; Газ. и кн. мир, I, отд. II, 46

Горный, Павел=Пав. Ал-сеев. **Воулин**
«Забайк. Раб.»; «Забайк. Крест.»; «Тихоокеан. Звезда»; «Путь Мопра»; «Нов. Деревня»; «Изв. ВЦИК»; «Смычка» и др.

Горный, С.
Горный, Серг. } =Ал-др Авд. **Оцуп**
Горный, Сергей
«Своб. и Жизнь» 1906; «Сегодня» 1906; «Р. Слово» 1907; «Родн. Земля» 1907; «Серый Волк» 1907; «Сказки» 1907; «Момент» 1907; «Эпоха» 1908; «Послед. Нов.» 1908; «Сатирикон» 1908-13; «Волны» 1912; «Солнце России» 1912; «Нов. Сатирикон» 1913-14; «Ж. Ж.» 1916-17; «Своб. Мысли» 1917 и др.;—Парадоксы и силуэты. Екатеринослав. 1914 и пр. Ист.: Спис. изд. 1906, 492

Горный, Сергей=Влад. Вас. **Исаев**
Ист.: Архив Венгерова

Горный инженер=Конст. Апол. **Скальковский**
Ист.: сбщ. автора

Горо, Д.=Дан. Мих. **Городецкий**
«Бирж. Вед.» 1909

Горобец—см. **Тиберий Горобец**

Горов=Влад. **Вейнберг**
Ист.: «Ж. Лет.» 1931, № 1, 82

Горов, Олег=Ал-др Эраст. **Берг**
Ист.: Катал. МОДП, 97, 174, 276, 360

Горовенко=Ал-др Як. **Конисский**
Ист.: Тулуб., 10

Горовский, Борис=Бор. Конст. **Подгурский**
«Веч. Время» 1914 и др. Ист.: «Кн. Лет.» 1914, 5644

Городецкий, В.=Влад. Конст. **Иков** (Миров)
Ист.: Ленин, Соч., изд. 3, X, 534

Городецкий, Григорий=**Цыбулевский**
«Нива» 1908. Ист.: Ред. «Нивы»

Городисский, А.=Ал-др Фед. **Кистяковский**
«ЖМЮ» 1864, №№ 8 и 9. Ист.: Карц. и Маз., 36

Городищев, А.=Ал-др Фед. **Селиванов**
«Р. Беседа», статья «Абхазия». Ист.: Архив Венгерова

Городищенский, Н.=Ник. Вас. **Здобнов**
«Сов. Краевед.» 1932. Ист.: сбщ. автора

Городня=Вас. Павл. **Гречинский**
«Сев. Кавказ» с 1899 г. Ист.: Архив Венгерова

Городня, В. П.=Вас. Павл. **Гречинский**
Питомица в деревне. Ком. в 3 д. Спб. 1897; Война и мир. Ком. в 5 д. и 6 карт. Спб. 1901

Городня (Неон), В.=Вас. Павл. **Гречинский**
Горе учителя. Ком. в 1 д. Хабаровск. 1906

Городолин=В. Е. **Шварев**
«Лист. Войны» (Екатеринодар) 1910-х гг. Ист.: Городецкий, 127

Городские хлыстики (имя их Легион)=Влад. Ал-др. **Гарлицкий и др.**
«Хлыст» (Самара) 1907, № 3. Ист.: сбщ. В. А. Гарлицкого

Городской=Конст. Вас. **Хряпин**
«Спб. Вед.» 1913-14. Ист.: ИРЛИ

Городской читатель Молвы=Ал-др Ал-др. **Котляревский**
«Молва» 1857: Два вопроса русской исторической науки. Ист.: Языков, I, 36

Горожанин=Ник. Моис. **Волковесский**
«Бирж. Вед.» 1912-16. Ист.: ИРЛИ

Горожанин=Вас. Ник. **Кондрацкий**
«Киев. Вести». Ист.: Архив Венгерова

Горожанин=Арк. Моис. **Семенов**
«Калуж. Курьер»; «Калуж. Губ. Вед.» с 1907. Ист.: Архив Венгерова

Горост=Бор. Анат. **Горяинов** и Конст. Серг. **Гогель**
Ист.: Катал. ЛОДП 1925

Горохов, Николай=Ник. Сем. **Лесков**
«Сев. Пчела» 1863, № 142: Н. Г. Чернышевский в его романе «Что делать?». Ист.: Быков, Лесков, 3

Горохов, Я.=Я. **Грахов**
Руководство для хозяйственного обращения с лошадьми, А. К. Боде. Пер. с нем. Спб. 1843. Ист.: Венгеров, Книги, III, 52

Горский=Леонт. Степ. **Зеленогорский**
Пьесы. Ист.: ИРЛИ

Горский=Вас. Павл. **Кудрявцев**
«Бежец. Жизнь» 1927-29 и др.

Горский=Феофил Матв. **Толстой**
Ист.: Катал. МОДП 1914, 213

Горский=Влад. Дм. **Ягодкин**
Ист.: сбщ. Н .Н. Столов

Горский, А.=Анат. Эд. **Дюбуа**
«Наше Дело», 1915; «Вперед» 1918. Ист.: Ленин, Соч., изд. 3, XVII, 767; XIX, 452; БСЭ, XIII, 385

Горский, А. В.=Анат. Эд. **Дюбуа**
«Страх. Рабочих» 1912-14; «Нов. Раб. Газ.» 1913; «Сев. Раб. Газ.» 1914. Ист.: Ленин, Соч., изд. 3, XVII, 729, 746

Горский, Владимир=Влад. Георг. **Муравьев**
Черные ленты. Стихи. М. 1913; Танго Стихи. М. 1914; изд. 2. 1914; Из жизни маленького гарнизона. Пер. с нем. М. 1914. Ист.: сбщ. автора

Горский, И.=И. А. **Попов**
«Шут» 1908, 1914. Ист.: ИРЛИ

Горский, Л.=Л-нид Степ. **Зеленогорский**
Ист.: Катал. МОДП, 154, 155, 295

Горский, Лев=Лев Юрьев. **Александровский**
«Р. Слово»; «Волгарь»; «Волж. Слово»; «Самар. Бирж. Вед.»; «Горчишник;» «Самар. Альм.» и др.

Горский, Лев=Леопольд **Блюменталь**
«В. Знания» 1903-04. Ист.: НЭСБ, VI, 938

Горский, Мих.=Мих. Ив. **Сизов**
«Нов. Дело» с 1910; «Поселок» 1911-12; «Знание д. Всех» 1912. Ист.: Архив Венгерова

Горский, Н.=Ник. Ив. **Острогорский**
«Резец»; «Лг. Правда»; «Наш Путь» (В. Луки); «Труд»; «Кр. Газ.» 1920-х гг. и др.

Горский, Р.=Рост. Георг. **Валаев**
«Ж. д. Женщ.»; «Б-ка Рев. Прикл.»; «Эхо»; «Кр. Нива» и др. Ист.: сбщ автора

Горский, С.=Серг. Мих. **Кравчинский**
«Дело» 1882, № 9. Ист.: «Былое» 1923, № 22, 140

Горский, С.=Ал-др Вас. **Сигорский**
«Ниж. Лист». 1890-900-х гг. Ист.: сбщ. автор

Горувашинский, Л.=Вас. Мих. **Грушко**
«Смех и Слезы Северян» 1908, № 1. Ист.: Архив Венгерова.

Горцев
Горцев, Ш. } =Шалва Ясонович **Натадзе**
«Киев. Мысль»; «Речь»; «Соврем.»; «Утро России» 1900—10-х гг.: в сб. «Коллективист». М. 1907; — Как грузинские крестьяне борются за свободу. М. 1906. Ист.: «Речь» 1913, № 7

Горчаков, И.=Ив. Григ. **Горячев**
«Р. Зап.» 1917, № 1. Ист.: Короленко, Избр. письма, III, 253

Горчицын, Митрофан=Вал. Петр. **Катаев**
«Гудок» 1926, № 100; 1927, № 108. Ист.: сбщ. Е. А. Яновская

Горшков, Александр=Мих. Ал-др. **Протопопов**
«Р. Правда» 1879; «Р. Богат.» 1880; «Слово» 1881. Ист.: Быков, 364; Русанов, На родине, 172. У Карц. и Маз. 36 ошиб.: «Отеч. Зап.»

Горшков, Валериан=Милий Ал-сеев. **Балакирев**
«Нов. Время» 1888, март. Ист.: Венгеров, Слов., VI, 289

Горький, Г.=С. К. **Пастушенко**
Ист.: «Кн. Лет.» 1911, 10718

Горький, М.
Горький Максим } =Ал-сей Макс. **Пешков**

Горький, М.=Максим Ал-сеев. **Пешков**
«Нов. Жизнь» 1918, № 18: «Лампочка» Ист.: «Сиб. Огни» 1933, № 1-2

Горький (Не Максим)=Н. Д. **Кательников**
Лубочная лит-ра. Ист.: Спис. изд. 1904, 1091

Горюн=Серг. Ник. **Миловский**
Ист.: Архив Венгерова; Бенешевич 1912, 445

Горюн, Иван=Ив. Мих. **Долгоруков**
Ист.: Пономарев, 286

Горюнин, М.=М. В. **Юркевич**
«Спб. Вед.» 1903. Ист.: На т. л. кн.: 25-летние итоги княжества Болгарии. София. 1904

Горюнов, А.=Ал-др Вас. **Кузьминский**
Ист.: Катал. МОДП, 209, 221, 235, 357; Карц и Маз., 36; Венгеров, Источн., II, 71; Венгеров, Спис., I, 430

Горюнов, Д.=Дм. Петр. **Сильчевский**
«Россия» 1899; «Новости» 1899-1901. Ист.: Архив Венгерова; Архив Быкова; «Бирж. Вед.» 1901, № 336 (в ст. П. Быкова)

Горюнов, Плакун — см. **Титулярный советник в отставке Плакун Горюнов**

Горюновский=Сем. Сем. **Ужгин**
Беллетристика

Горяинов=Ал-др Петр. **Степанов**
Постоялый двор. Записки покойного Горяинова. 4 чч. Спб., 1835. Ист.: Ольхин; Катал. Спб. ун., I, 462, 887

Горянов, П. А.=Петр Ал-др. **Голубев**

Горячий, А.=Ал-др Влад. **Поляков**
Не мытьем, так катаньем. Ком. в 3 актах и 5 карт. М.—Л. 1926. Ист.: Катал. МОДП 1927, доп. IV

Господин Д.=Влас Мих. **Дорошевич**
«Развл.» 1887. Ист.: по сбщ. А. С. Лазарева. По Карц. и Маз. (36)—Н. О. Ракшанин

Господин Репродуксин=Орест Мих. **Сомов**
В периодике 1820-1830-х гг. Ист.: «Р. Филол. В.» 1908, кн. III, 192

Гостиннодворский прикащик Полуаршинов=Ал-др Макс. **Герсон**
«Развл.» 1879, № 31

Гость=Пав. Куз. **Белецкий**
«Вост. Обозр.» 1898-900; «Р. Богат.»; «Прир. и Люди» 1901-02; «В. Знания» 1904; «Новости» 1905; «Нива» 1906; «Бодрое Слово» 1908; «Мир Приключ.» 1910-12; «Газ.-Копейка»; «Ж. Копейка» 1911-12 и др. Ист.: Архив Венгерова

Гость=Ник. Георг. **Шебуев**
«Р. Слово» 1900-х гг. Ист.: сбщ. автора

Гость-Кольцов, Л. } = Л-нард Фом.
Гость-Кольцов, Л. Я. } **Яковлев**
Клятвопреступник. Драма в 6 д. с прологом. М. 1882; По торной дороге к эшафоту. Драма в 6 д. и 8 карт. М. 1883 и др. Ист.: Катал. МОДП

Готовцева, А.=Анна Ив. **Корнилова**
Стих. в журн. 1830-х гг. Ист.: Венгеров, Источн. II, 74

Гоф, А. Т.=Анна Ив. **Фогт**
Ист.: Катал. МОДП 1926, доп. II

Грааль-Арельский=Степ. Степ. **Петров**
Голубой ажур. Стихи. Спб. 1911; Летейский берег. Стихи (Цех поэтов). Спб. 1913. Ист.: Венгеров, Спис., I, (XXXVIII, XXXIX)

Граб, П.
Граб, Павло } =Пав. Арс. **Грабовский**
«Жития и Слово»; «Зоря»; «Народ»; «Правда». Ист.: БЭ, XXI, 215; ИРЛИ

Граба, П.=Пав. Арс. **Грабовский**
«Сиб. Лист.» и др. Ист.: Здобнов, 20

Граббе, С.=Серг. Мих. **Грабовский**
Ист.: Катал. МОДП, 72

Грабовский, Н.=Влад. Фил. **Галкин** (Горин)
Ист.: «Прол. Рев.» 1925, № 9 (44), 6

Градов (Дед-безбожник), Гр.=Григ. Як. **Никитский**
По евангелию. Ком. в 1 д. [М.]. 1927. Ист.: см. «Дед-безожник»

Градов, А.=Ал-сей Павл. **Виноградов-Бессель**
Через Колесухи на волю (1908). Париж. 1910. Ист.: см. «Кат. и Ссылка» 1925, № 5 (18), 335

Градов, Гр.=Григ. Як. **Никитинский**
Ист.: Спис. ЛОДП, 12, 24

Градов, Н.=Ник. Ник. **Герардов**
В сатир. журн. 1906 г.

Градов, Николай=Ник. Ал-др. **Городков**
«Волж. В.» 1880-х гг.: рассказы из монгол.-татар. преданий. Ист.: С. Терновский. Ист. зап. о состоянии Казан. дух. акад. после ее преобразования. Казань 1892, 591

Градовский, Ф.=Фед. Ноэл. **Латернер**
Ист.: Катал. МОДП 1916, 156

Градовский, Ф.—см. еще **Ленни, С. и Градовский, Ф.**

Градский, В.=Влад. Фед. **Гончаров**
«Былое» 1924-25

Граев=Г. Р. **Равдин**
«Огонек»; «Экран» и лг. газ 1920-х гг. Ист.: сбщ. автора

Граев, А.=Андр. Исаев. **Файнерман**
Ист.: Катал. МОДП

Гражданин=Ник. Леонт. **Бродский**
«В. Юга» 1905-06. Ист.: сбщ. И. В. Федоров со слов автора

Гражданин=Сем. Евд. **Завражнов**
Ист.: Архив Венгерова

Гражданский=Л. **Большаков**
Ист.: «Кн. Лет.» 1926

Гражданский самоубийца=Ал-др Ив. **Герцен**
«Поляр. Звезда» на 1855 г. Ист.: «Сов. Библиогр.» 1936, 1, 122

Гралица, Юрий=Вяч. Ал-др. **Ковалевский**
Детский интернационал (Стихи). Картинки. М.-Л. 1926

Грамен=Ник. Конст. **Иванов**
«Кр. Журналист» 1921 и мн. др. изд. 1920-30-х гг. Ист.: Газ. и кн. мир, II, отд. II, 87; «Изв. ВЦИК» 1927, № 214, 7

Грамотов=Нест. Вас. **Кукольник**
Шах и мат. Спб. 1841. Ист.: «Радуга» 1885, 49; Московский шахматный альманах. М. 1924, 63

Гранд=Як. Як. **Михельсон**
«Стрек.» 1880, 1883. Ист.: «Нов. Время» 1908, № 11632, 31/VII

Гранин
Гранин, А.
Гранин, Арс.
Гранин, Арсений
=Дм. **Мазнин**

«Кр. Газ.», 1920-23; «Пг. Правда» 1920-22; «Юн. Прол.» 1920-22; «Маховик» 1921; «Смена» 1921. Ист.: ИРЛИ

Гранитов=Никандр Вас. **Туркин**
«Р. Слово» 1902-03; «Р. Лист.» 1904; «Веч. Почта» 1905; «Летопись» 1906;—Жрецы просвещения. Сцены в 4 д. М. 1887; Дамочки пошутили. Шутка в 1 д. Новочеркасск. 1892; Проглядел. Драм. этюд в 1 д. Новочеркасск. 1892; А все винт. Водев.-шутка в 1 д. Новочеркасск. 1892. Ист.: сбщ. автора; Катал. МОДП, 5, 68, 240, 352, 358; Масанов, Чеховиана, 1, 100

Грановский=Ал-сей Мих. **Азарх**
В периодич. изданиях по вопросам искусства. Ист.: Архив Венгерова.

Грановский, М. Н.=Бор. Ник. **Чичерин**
Восточный вопрос с русской точки зрения. Чтения об уголовном праве Ивана Головина. Лейпциг. [1862]. Авторство Чичерина указывается в его книге: Москва сороковых годов. М. 1929, 153

Грановский, Н. Д.= Н. **Федотов**
Куплеты и пародии. Ист.: «Кн. Лет.» 1914, 619

Гранский=Дм. Никит. **Кораблев**
Ист.: Катал. МОДП 1925, доп. I

Грант, Анатолий=Ник. Степ. **Гумилев**
«Sirius» (Париж) 1907

Граф А. К. Толстой=Фед. Лавр. **Барыков**
Сказка про то, как царь Ахерян ходил богу жаловаться. Каруж [Женева]. 1896 и 1901. Мистификация. См. Быков, Силуэты, 129; Андерсон, 12

Граф Алексис Жасминов=Викт. Петр. **Буренин**
«Нов. Время» 1880-1910-х гг.; «Словцо» 1899-900;—Пипа и Пуся, или горе от любви. Изд. 2. Спб. 1894; Все хорошо, что хорошо кончилось. Ком.-шутка в 1 д. М. 1894; Голубые звуки и белые поэмы. Спб. 1895; изд. 2. 1896; Матрона Эфесская. Опер. в 3 д. М. 1895; Клетка и птица. Старинная испанская интермедия. Спб. 1909 и 1912 и др. Ист.: Быков, 364

Граф Альмагро—см. **Comte d'Almagro (le)**

Граф Амори=Иппол. Павл. **Рапгоф**
Ист.: Спис. изд. 1905, 556

Граф Антре-Кот=Фед. Ник. **Федотов**
Ист.: Катал. МОДП, 353, 358

Граф Базиль де-Горш=Вас. Вас **Горшков**
В провинц. изд. и пр. Ист.: сбщ. автора

Граф Батурин=Вас. **Руднев**
«Жало» (Харьков) 1908-09. Ист.: ibid. 1909, №№ 7, 8

Граф Бенгальский=Серг. Ник. **Петропавловский**
Ист.: Архив Венгерова

Граф Бенгальский=Ник. Георг **Шебуев**
«Буд.»; «Казан. Телегр.»; «Развл.»; «Театр. Газ.» 1890-х гг.; «Сатирикон» 1908 и др. и отд. изд. Ист.: сбщ. автора

Граф Библио=Степ. Ив. **Пономарев**
«Библиограф» 1888, №№ 1, 7-8; 1890, № 7-8 Ист.: Н. М. Лисовский. А. С. Грибоедов. Спб. 1889, 50, 51

Граф Биборштейн=Ф. **Левицкий**
Ист.: ИРЛИ

Граф В. С—б=Влад. Ал-др. **Соллогуб**
«Отеч. Зап.» 1841, № 4

Граф Валериан Вега=Вера Осип. **Гейман**
Лиловые сказки. Ашхабад... Ист.: Архив Венгерова

Граф Д. Н.=Дм. Ник. **Толстой-Знаменский**
«Ворон. Телегр.» 1869. Ист.: Геннади, Слов., I, 332

Граф Д. Н. Т.=Дм. Ник. **Толстой-Знаменский**
«Р. Архив» 1877. Ист.: ИРЛИ

Граф Д. Н. Т.-Знаменский=Дм. Ник. **Толстой-Знаменский**
«Р. Архив» 1881. Ист.: ИРЛИ

Граф Декадентов=Гр. Вл. **Молдавцев**
Ист.: Афиша театра «Омон» от 18/XII 1904 г.

Граф де-Карандаш=Як. Осип. **Сиркес**
«Свисток» (Одесса) 1906

Граф де-Рошефор=М. **Дитрих**
Искорки войны. Пг. 1916; пьесы. Ист.: «Лукоморье» 1916, № 12, 22

Граф де Тротуар=Влад. Афан. **Попов**
«Колокольчик» 1905. Ист.: сбщ. автора

Граф Дибич=Ник. Валер. **Подвысоцкий**
«Неделя» с 1896; «Сибирь»; «Вост. Обзор.»; «Бирж. Вед.»; «Гласность»; «Мир. Отгол.»; «Пб. Вед.» и др. Ист.: Архив Венгерова

Граф Е.=Ник. Мих. **Ежов**
«Буд.» 1880-90-х гг.; «Осколки» 1890-*х* гг.

Граф Евграф д'Аксанграф=Игорь Вас. **Лотарев** (Северянин)
«Колокольчик» 1905-06; «Флирт» 1907. Ист.: Архив Венгерова

Граф Ежини=Ник. Мих. **Ежов**
«Буд.» 1883-90-х гг.; «Развл.» 1885, № 13. Ист.: сбщ. А. С. Лазарев

Граф Ив. М—а=Ив. А. **Мамуна**
«Развл.» 1878, № 4

Граф И—же
Граф И—ниже } =Ник. Мих. **Ежов**
«Буд.» 1883-88-х гг.

Граф Калиостро=Лиодор Ив. **Пальмин**
Ист.: Карц. и Маз., 37

Граф Калиостро=Лемель Сол. **Радзюшканский**
«Сев.-Зап. Телегр.». Ист.: Архив Венгерова

Граф Кронверкский=Бор. Павл. **Никонов**
«Стрек.» 1890-х гг.

Граф Л. де-Мер=Л-нид Петр. **Блюммер**
«Весельчак» 1858, №№ 6 и 7. Ист.: Масанов, I, 20-21

Граф Лапоточкин=Ник. Ив. **Красовский**
Комический сборник народных русских куплетов, дуэтов и песен. Ах, Ванька, не шали. М. 1914

Граф Лелива=Евг. Ник. **Матросов**
«Ист. В.» 1897, №№ 1-5; — Русско-польские отношения. Очерк. Лейпциг. 1895; Положение литовского народа в русском государстве. Шамокин. 1896. Ист.: Указ. имен «Ист. В.»; Катал. Спб. ун., II, 422. У Андерсона (164) две последние книги приписаны гр. Тышкевичу

Граф Лимбурский=Ник. Афан. **Литвинов**
«Наблюд.». Ист.: Архив Венгерова

Граф М. — см. **Очевидный свидетель граф М.**

Граф Меломанов=Цезарь Кондр. **Жендзяновский**
«Оперные душки» (Киевские соловьи). Лирические наброски. Спб. 1905

Граф Мементо Мори=Лиодор Ив. **Пальмин**
«Моск. Лист.»; «Свет и Тени» 1880-х гг.; «Развл.» 1887. Ист.: Архив Венгерова; Карц. и Маз., 37

Граф Мухин-Старосельский=Ал-др Петр. **Козловский**
Образцы высокой поэзии. Калуга. 1914. Ист.: сбщ. Д. И. Малинин

Граф М—ч=Григ. Ал-др. **Милорадович**
Описание черниговских соборов Спасо-Преображенского и Борисоглебского. Чернигов. 1889. Ист.: Спис. изд 1890, 156

Граф Н. Бенгальский=Ник. Георг. **Шебуев**
«Буд.» 1895-98. Ист.: сбщ. автора

Граф Нивар=Ник. Петр. **Вертинский**
«Киев. Слово» 1890-х гг. Ист.: «Киев. Мысль» 1909, №№ 69 и 97 (Яр-н)

Граф Нивер=Ник. Петр. **Вертинский**
«Киев. Слово» 1880-х гг. и в воронеж. газетах. Ист.: «Всемир. Илл.» 1894, т. 52, стр. 415 (некролог)

Граф Ник. Ник. де-Вокинноки=Ник. Ник. **Иконников**
«Ребус» 1905; — Сочинения. I. Сны. II. Лепестки. Киев. 1901

Граф Нулин=Ник. Афан. **Соколов**
«Буд.» 1894; «Развл.» 1890-1900-х гг.; «Шут» 1895; в сб. «Русская юмористич. хрестоматия». М. 1901. Ист.: Альб. «Развл.», 4

Граф Нулин (Н. А. С.)=Ник. Афан. **Соколов**
Театральные шаржи. М. 1900; Юмористич. стихотворения. (Посвящ. Ф. И. Шаляпину). М. 1904

Граф N. N.=Ник. Мих. **Карамзин**
«В. Европы» 1802, № 6. Ист.: Полуденский, 2. У Пономарева (284): «Граф N.»

Граф Пли=Ал-др Адриан. **Петров**
Ист.: Архив Венгерова

Граф Потусторонний=Исид. **Бродский**
«Одес. Пчелка» 1910

Граф Ребус=Ал-др Мих. **Дрожжин**
Пивовар, немец из Мюнхена. Ком. в 3 актах. Павловск н/Д. 1916. Ист.: Катал. МОДП 1917, доп. IV, 5, 7, 8

Граф Рекламмейстер=Стан. Ант. **Шиманский**
«Почта Амура» 1907, № 7

Граф Ундинов=Ал-др Ник. **Емельянов** (Коханский)
«Буд.» 1894; «Искры» 1901-02. Ист.: в кн. автора: Обнаженные нервы. М. 1895, 6 (А. С. Чернов)

Граф Ундинов (Яго)=Ал-др Ник. **Емельянов** (Коханский)
Правда-истина. В. I. М. 1913

Граф Фотограф=Иос. Вик. **Бентковский**
«Бирж. Вед.» 1863, № 44

Граф Хабинский=Ал-сей Ив. **Свирский**
«Дон. Пчела» 1892-93. Ист.: сбщ. Е. И Вашков

Граф-Хитрини=Ник. Мих. **Ежов**
«Буд.» 1899. Ист.: ИРЛИ

Граф Худой= Дм. Анисим. **Богемский**
«Развл.» 1899-1902; — Понедельник. 3 части. М. 1899-1900. Ист.: «Искры» 1902, № 11 (Наши кандидаты в бессмертные)

Граф Яновский=Вас. Вас. **Генерозов**
«Лист. Спорта» 1892 и сл. гг.; «Ж. Спорта». Ист.: сбщ. В. А. Гиляровского

Графиня С. Т.=Сарра Фед. **Толстая**
Сочинения в стихах и прозе. М. 1839. Ист.: Карц. и Маз., 123

Графов, Е.=Влад. Евгр. **Ермилов**
«Искры» 1902

«Графо»-ман=Конст. Арс. **Михайлов**
«Осколки». Ист.: сбщ. автора

Графы Л. и Б. Би-ба-бо=Л-нид Вас. **Яхонтов** и Фед. Фед. **Благов**
В прессе 1900-х гг.

Грач=Ив. Ал-сеев. **Майоров**
«Пересмешник» 1917-18. Ист.: сбщ. А. Е. Ноздрин

Грач=Андр. Ив. **Слезавин**
«Кр. Панорама» 1927; «Учит. Газ.» 1927; «Урал. Раб.»; «Голос Текстилей»; «Работай и учись»

Грач=Ант. Павл. **Чехов**
«Осколки» 1892, № 18: История одного предприятия. Ист.: Псевдоним расшифрован на основании письма В. В. Билибина к А. С. Лазареву-Грузинскому; см. Чехов, VII, 370

Грачев, Ив.=Ян Ян. **Гутман**
Ист.: Катал. МОДП 1924, доп. VI

Грачев, С.=М. Н. **Касаткин**
«Кино» 1939, 21 XII. Ист.: «Известия» 1940, № 39

Грачиоли, П.=Петр Никит. **Ткачев**
«Дело» 1874, №№ 10; 1875, №№ 1, 2, 7; 1878, № 3. Ист.: БЭ, IX, 41

Гращенков=Ник. Ив. **Проппер**
Ист.: «Изв. ВЦИК» 1934, № 20 (5268). 6 (под ст.: Новое в теории и практике медицины)

Грба, Игорь=Игорь Эманн. **Грабарь**
«Нива» 1894, № 20. Ист.: Ред. «Нивы»

Гребенкин. Е.=Евг. Павл. **Гребенка**
«Моск. Телегр.» 1831, № 7; «Украинский альманах» 1831; «Утренняя звезда» 1833, кн. II. Ист.: «Библиогр. Зап.» 1858, № 5, 145-46 (Н. Геннади); Гербель, Лицей (XXXVI)

Гребенко, Е.=Евг. Павл. **Гребенка**
«Сын Отеч.» 1837, ч. CLXXXVI. Ист.: «Библиогр. Зап.» 1858, № 5, 147

Гребенской=Георг. Тит. **Синюхаев**
Ист.: на т. л. кн. автора: Инсценированная клевета на А. Н. Островского. Л. 1930; Науч. раб. Л. 330; «Кн. Лет.» 1930, 27634

Греблов=Влад. Арк. **Вольберг**
Текст к муз. произведениям. Ист.: сбщ. И. Н. Закс

Гребнев, Н.=Лев Ал-сеев **Паночини**
«Киев. Телегр.» 1875. Ист.: сбщ. Б. П. Козьмин

Гребнев, П.=Петр Ив. **Сибиряев**
Ист.: Катал. ЛОДП, доп. IV

Гребницкий, В.=Ив. Андр. **Кузнецов**
В «Уфимском альманахе». 1912. Ист.: Архив Венгерова

Гребцов=Лев Ал-сеев **Паночини**
«Киев. Телегр.» 1875-76. Ист.: особ. прил. к «Киев. Губ. Вед.» 1879 — дело о Флориане Богдановиче

Гревениц, П.=П. **Гревенс**
«Волог. Губ. Вед.» 1855. Ист.: Карц. и Маз., 37

Грегорио=Григ. Петр. **Альтерсон**
«Буд.» 1888, №№ 8, 12, 23

Грезин=Фед. Тим. **Гаврилов**
«Наше Дело» 1906, № 4. Ист.: Архив Венгерова

Грей=Мих. Бор. **Грейденберг**
«Юг»; «Нов. Сезона»; «Веч. Газ.»; «Южн Край». Ист.: Архив Венгерова

Грей=Петр Ал-сеев. **Сергеенко**
«Стрек.» 1886-90. Ист.: ИРЛИ

Грей, И.=Игн. Наум. **Гранат**
Рабочий вопрос и поземельная реформа. 1906; сб. «Революционная Россия» 1918

Грей, С.=Ал-др Конст. **Розовский**
«Прожектор» 1928, № 35; «Жен. Ж.» 1929, №№ 1-14; — Первая защита. Шутка в 1 д. Спб. 1912; Визитная карточка. Водев. в 1 д. Киев. 1915 и др. Ист.: сбщ. автора; Архив Венгерова

Грейгауз=Петр Ал-др. **Валуев**
Ист.: «Всемир. Илл.» 1890, т. XLIII

Грейц, Л. С.=Л-нард Север. **Чоловский**
Помирились. Картинка из студенч. жизни. в 1 д. Житомир. 1900; Наследство. Ком. в 4 д. Житомир. 1904; Кто любит,— тот и ревнует. Шутка в 1 д. Житомир. 1905 и др. Ист.: Катал. МОДП

Грейц, Леонид=Л-нард Север. **Чоловский**
На добрую память запасному солдату. Изд. 2. Ровно. 1901; изд. 14. Киев. 1912

Грек=Вик. Вик. **Билибин**
«Стрек.» 1881, № 39; «Осколки» 1898

Грек=Тим. Абр. **Гликман**
Ист.: Венгеров, Спис., 1, 182

Грек, Юрий=Георг. Элов. **Харлампиди**
«Семья»; «Нов. Дня»; «Столич. Утро». Ист.: «Р. Слово» 1908, № 254

Грель=Григ. Конст. **Градовский**
«Молва» 1880-х гг. Ист.: Карц. и Маз., 37

Гремин, Б.
Гремин, Б. Ф. } =Бор. Фед. **Гейер**
«День»;—пьесы. Ист.: Катал. МОДП, 339, 358

Гремячский, С.=Серг. Евг. **Ганьшин**
«Правда»; «Звезда»; «Наше Слово». Ист.: «Дерев. Газ.» 1910, № 2

Грен, Л.=Ал-дра Ник. **Линдегрен**
«Родина» 1889. Ист.: «Буд.» 1890, № 44 (Список сотр. ж. «Родина»)

Грен де-Монтес, Н.=Ник. Арк. **Грен**

Гренадер=Андр. Ив. **Горчилин**
Ист.: «Кн. Лет.» 1933, 18383

Гренадер Г. Р.=Григ. **Ромашенко**
«Раб. и Солдат» 1917, № 14. Ист.: «Правда», в V, 140-41

Гренише=Влад. Ал-сеев. **Прохоров**
«Развл.» Ист.: сбщ. А. С. Лазарев

Гретман, А.=Авг. Фед. **Кейзер**
Загадка. Драма в 2 д., П. Эрвье. Пер. М. 1902; Столпы общества. Ком. в 4 д., Генриха Ибсена. Пер. с норвежск. под ред. Ю. Бальтрушайтиса. М. 1908; Похищенная бацилла и др. рассказы, Герберта Уэльса. Пер. М. 1909 и др. Ист.: Катал. МОДП, 36, 83, 268. 270

Гретман, А. Ф.=Авг. Фед. **Кейзер**
Между двух огней. Пьеса в 4 д. Пер. М. 1904. Ист.: Катал. МОДП, 343, 358 и др.

Греческий философ=Ал-сей Ник. **Греч**
Трость Бальзака, соч. Эмиль Жирарден. Пер. с фр. Спб. 1837. Ист.: Карц. и Маз., 37

Гречнев=А. С. **Чернов**
Ист.: «Кн. Лет.» 1925, 14502

Грешник Дор=Феод. Петр. **Савинов**
«Буд.» 1886, № 10

Грешный, А. }
Грешный, А. З. } =Ал-др Зах. **Бураковский**
Вилка без ножа, или наши адвокаты в затруднительном положении. Сцена в 2 д. 1879; Из-за горничной переполох. Ком. в 1 д. 1879 и др. Ист.: Катал. МОДП; Карц. и Маз., 38

Гри=Григ. Петр. **Альтерсон**
«Заноза» 1891

Гри=Изабелла Арк. **Гриневская**
«Пламя» 1905-06

Гри, А. Г.=Анна Григ. **Неллинская**
Ист.: Катал. ЛОДП, доп. V

Гриб=Ал-др Ив. **Богородский**
«Пересмешник» 1917-18. Ист.: сбщ. А. Е. Ноздрин

Гриб=Ал-др Ал-сеев. **Соколов**
«Пб. Газ.» 1880-90-х гг.; «Развл.» 1904-07. Ист.: «Театр. Мирок» 1892. № 12. У Карц. и Маз. (37) ошиб. прип. П. К. Мартьянову

Гриб, А.=Ал-др Ив. **Богородский**
«Веселый Ткач» 1924. Ист.: сбщ. А. Е. Ноздрин

Грибовников, Иван=Ник. Ал-сеев. **Некрасов**
«Пант. Театр.» 1840, № 10. Ист.: Дернова, 202. У Быкова (364), Карц. и Маз. (37) и др. ошиб. «Ив. Ив. Грибовников»

Гривель=**Иванов**
О морской войне. Морская тактика в Англии... Ист.: ЭСБ XXXII, 527 (П. Н Михневич)

Григ=Григ. Изр. **Гордон**
Ист.: Архив Венгерова

Григина, Ольга=Осип Як. **Бальтерман**
«Копейка» 1900-х гг. и др. Ист.: сбщ. Д. С. Соколов

Григор=Григ. Сам. **Горович**
Ист.: Катал. МОДП 1925, доп. III

Григоренко, Григорий=Григ. Ал-др. **Кушелев-Безбородко**
«Р. Слово» 1859-60 гг. Ист: Пономарев, 284

Григоренко, Грицко—см. **Грицко-Григоренко**

Григорий N.=Григ. Ал-др. **Немиров**
«Свет и Тени»; «Мирск. Толк» 1879-80

Григорич=Як. Георг. **Северский**
«Осколки»; «Россия». Ист.: Быковский, 113 [ошиб. назв. Григорьевичем]

Григорич, Г.=Гавр. Григ. **Сушкин**
«Голос Сибири». Ист.: Соколов, 56

Григоров, А.=Андр. Григ. **Полотебнов**
«Дет. Помощь» 1877. Ист.: Смир.-Плат., II, 32, 57, 261

Григоров, Л.=Л-нид Петр. **Григорович**
«Крокодил» 1923. Ист.: сбщ. Б. М. Левин

Григоров, Леонид=Л-нид Петр. **Григорович**
Очерки современной деревни. Книга I. М. 1924

Григоровец, Н.=Ник. Ал-др. **Елоховский**
«Лесн. Дух». Ист.: Венгеров, Спис., I, 272

Григорович, Нина=Нина Серг. **Хведчень**
Фабричная любовь. Драма в 3 д. М. 1925. Ист.: Катал. МОДП 1925, доп. II

Григорович, С.=Хаим **Житловский**
Социализм и борьба за политическую свободу. Лондон. 1898; Основные положения программы социалистов-революционеров. Изд. 2. Лондон. 1900; в сб. «Партия социалистов-революционеров». Наши задачи. Б. м. 1905 [послесловие к «Нашим задачам»]. Ист.: Андерсон, 45

Григорович-Барский-Плаки Албов, Василий=Вас. Григ. **Беляев**
Путешествие ко святым местам, в Европе, Азии и Африке находящимся... Спб. 1788. Ист.: Губерти, II, 301-06

Григорьев=Г. В. **Дуберштейн**
Ист.: Катал. ЛОДП, доп. IV; Спис. ЛОДП, 13

Григорьев=Лев Ник. **Зилов**
«Гудок» 1929. Ист.: сбщ. автора

Григорьев, А.=Влад. Дм. **Бонч-Бруевич**
«Рассвет» (Женева) 1904, № 1. Ист.: С.-д. изд., I, 36, 54, 55

Григорьев, Аркад.=Абр. Урия **Ковнер**
Ист.: ЕЭ, IX, 589

Григорьев, В.=Евл. Ник. **Косвинцев**
«Перм. Вед.»; «Правда»; «Рудокоп». Ист.: Богословский, 101

Григорьев, В.=Ник. Фед. **Насимович**
«Казарма» 1906, № 8: Поверочные сборы; № 10: Рекрутский набор

Григорьев, Виктор=Дм. Ник. **Мазуров**
«Нов. Веч. Газ.» 1925. Ист.: сбщ. автора

Григорьев, Г.=Григ. Львов. **Генин**
Распределение доходов в колхозах. М. 1930 Ист.: Всесоюз. к. п.

Григорьев, Г.=Гавр. Григ. **Сушкин**
«Приволж. Край» 1900-х гг. Ист.: Архив Соколова

Григорьев, Г. А.=Григ. Ал-др. **Кувчинский**
Ист.: Катал. ЛОДП, доп.

Григорьев, Г. В.=Г. В. **Дуберштейн**
Ист.: Катал. ЛОДП, доп. IV

Григорьев, И.=Ив. Григ. **Ярон**
Ист.: Катал. ЛОДП. доп. III и IV

Григорьев, Ив.=Ив. Григ. **Долгомостьев**
«Эпоха» 1864-65. Ист.: Архив Венгерова

Григорьев, Иван=Ив. Григ. **Верещагин**
«Вят. Край»; «Перм. Край» 1901-05; «Волж. Курьер»; «Волж. Лист.»; «Нар. Вести» (Симбирск). «Метеор» (Казань) 1906-10 и др. Ист.: сбщ. автора

Григорьев, Ил.=Илья Григ. **Вайсман**
«Бессар. Обозр.». Ист.: Архив Венгерова

Григорьев, К.=Конст. Григ. **Разуваев**
«Самар. В.»; «Самар. Газ.»; «Волж. Слово». Ист.: Вся Самара на 1925 г.

Григорьев, К. М.=Лев Ал-др. **Тихомиров**
«Дело» 1884, № 1 (обл.) Ист.: «Кат. и Ссылка» 1929, № 8-9 (57-58), 167 (Б. П. Козьмин)

Григорьев, Л.=Григ. Сем. **Лифман**
Массовая работа на уборке урожая. М. 1932. Ист.: Всесоюз. к. п.

Григорьев, М.=Мих. Григ. **Лунц**

Григорьев, Михаил=Мих. Григ. **Лунц** (?)
«Звезда 1912, № 14. Ист.: «Звезда», в. V, 14

Григорьев, Н.=Ник. Григ. **Поздняков**
Ист.: ИРЛИ

Григорьев, О. Г.=Осип Григ. **Гинцбург**
По скользкому пути. Жит. сцены в 4 акт. и 5 карт. М. 1886 и др. Ист.: Спис. изд. 1896, 338

Григорьев, П.=Пав. Григ. **Гоpинштейн**
Ист.: Катал. ЛОДП 1926

Григорьев, Р.=Раиса Григ. **Лемберг**
На ущербе. Роман. Спб. 1913 и М. 1927; Недавнее. Роман. 1915. Ист.: сбщ. автора; Архив Венгерова

Григорьев, Р.
Григорьев, Раф.
Григорьев, Рафаил
}=**Крахмальников**
«Соврем.» 1913-14; «Наша Заря» 1914; «Совр. Мир» 1914-15; «Голос Мин.» 1915; «Р. Зап.» 1915; «Ежем. Ж.» 1915-17; «Наше Дело» 1915; «Летопись» 1916-17; «В. Европы» 1917; «Нов. Жизнь» 1917-18; — В. Г. Короленко. М. 1925; Максим Горький. М. 1925

Григорьев, С.=Серг. Тим. **Патрашкин**
Беллетристика 1920-х гг.

Григорьев, С.=Сам. Григ. **Фарфель**
«Кр. Газ.» 1919-22. Ист.: Раппепорт, 55

Григорьев, С.=Сем. Григ. **Фруг**
«Задуш. Слово». Ист.: Сальников, 548

Григорьев, Семен=Сем. Григ. **Уткин**
В царской казарме. М. 1926

Григорьев, Сергей=Серг. Тим. **Патрашкин**
Васса. Рассказ. М.=Пг. 1923; Черемуха. Повесть. Изд. 2. М.=Пг. 1923

Григорьев, Я.=Як. Григ. **Северский**
Ист.: Быковский, 113

Григорьева, Л.=Людм. Вас. **Орешина**
Ист.: ИРЛИ

Григорьевский, М.=Мих. Григ. **Лунц**
«Правда» 1904; «Борьба» 1905; Истина» 1905-07; «Вопросы Дня» 1906; «Образование» 1906; «Светоч». Ист.: «Профессионал» 1906, № 2

Григошина, М.=Мария Григ. **Веселкова-Кильштет**
«Нов. Время». Ист.: Архив Венгерова

Гри-Гри=Григ. Петр. **Альтерсон**
«Буд.»; «Развл.»; «Шут» 1890-1900-х гг.; «Заноза» 1891. Ист.: сбщ. автора

Гри-Гри=Григ. Евс. **Гуревич**
«Нед. Хр. Восхода» 1888, № 42. Ист.: Лит. о евреях, 385, 529

Гри-Гри=Лид. Мих. **Шевлякова**
Ист.: Катал. ЛОДП, доп. IV, (III)

Григуар=**Казаков**
«Жало» (Самара) 1908. Ист.: сбщ. В. А. Гарлицкого

Гридень=Вяч. Мих. **Грибовский**
«Неделя» 1893-97; «Русь» 1897; «Кн. Недели» 1898; «Нов. Время» 1897-1902; «Бирж. Вед.» 1904; «Утро» 1906 и др. Ист.: Спис. изд. 1897, 300

Гридинский=Конст. Дм. **Бальмонт**
«Ежем. Соч.» 1900. Ист.: Венгеров. Слов., VI, 377

Гриднев, Н.=Ник. Ал-др. **Дорошенко**
«Живоп. Обозр.» 1881. Ист.: Карц. и Маз., 37

Гридов=Григ. Бор. **Давидович**
Рассказы, частушки, романсы и пр. Ист.: Катал. МОДП 1926, доп. I

Грииер, Ник.=Ник. Григ. **Еремеев**
В киев. и стол. прессе. Ист.: Архив Венгерова

Грим=Сам. Андр. **Барский**
«Новорос. Телегр.»; «Одес. В.»; «Заря» и др. Ист.: Смирнов, 430

Грим=Сем. Евдок. **Завражнов**
«Луч», газ. Ист.: Архив Венгерова

Грин, А.
Грин, А. С.
Грин, Александр
}=Ал-др Степ. **Гриневский**
Ист.: Всесоюз. к. п.

Грин, А. С.=А. С. **Мальгинов**
Приключения Гнича. М. 1914. Ист.: сбщ. П. Б. Горцев

Грин, И.=Изабелла Арк. **Гриневская**
«Нов. Время» 1897; Выставка в Стокгольме 1897 г. Письма туриста. Спб. 1897. Ист.: Архив Венгерова; Фидлер, 260

Гринат, Г.=Григ. Иос. **Натансон**
Месяц в Китае. М.-Л. 1929. Ист.: Всесоюз. к. п.

Гринберг=Изабелла Львов. **Ласкос**
Ист.: Голицын, 72; Венгеров, Источн., II, 130

Гринева, М. И.=Мария Ив. **Балагина**
Ист.: Катал. МОДП 1929, доп. IV, 7, 9

Гринева, М. Н.=Мар. Ник. **Мариут**
Счетоводство по сельскому и домашнему хозяйству. Киев. 1888. Ист.: Венгеров, Источн., II, 131

Гринева, Мария=Мария Ив. **Балагина**
Гринька и Гранька. (Повесть) 3 испр. изд. М.-Л. 1927; Дезкин грех. Рассказы. [М.]. 1929; изд. 2. М.-Л. 1930; Ум хорошо, а два—лучше. Ком. в 2 д. М. 1928; Переполох. Ком. в 3 д. М. 1929; изд. 2. 1930; К новым берегам (Пьеса в 3 д.) М. 1930 и др.

Гриневецкий, Владимир=Влад. Ал-др. **Подбельский**
Ист.: Катал. МОДП 1926, доп. II

Гриневич, В.=Мих. Григ. **Коган**
«Раб. Мысль» (Лондон) 1900, № 9; «Образование» 1906, №№ 8-10; 1908, № 1; «Раб. Дело»; в кн. Умбрейт П. Значение и задачи Центральных бюро профес. союзов. Пг. 1906: вступит. статья; в сб.: 1) «Отголоски». Спб. 1907; 2) «Профессиональное движение рабочих в России». Спб. 1908; Изд. 3. М. 1923

Гриневич, К.=Конст. Серг. **Шехтер**
«Совр. Мир» 1917. Ист.: «Кр. Лет,» 1929, № 2 (29), 267; ИРЛИ

Гриневич, Н.=Н. **Алексеев** (?)
«Р. Богат.» 1883, №№ 2-4. Ист.: Катенев, 459

Гриневич, П.
Гриневич, П. Ф.
}=Петр Фил. **Якубович**
«Р. Богат.» 1895-1902;] в сб.: 1) «На славном посту». Спб. 1900; 2) сб. ж. «Русское Богатство». Спб. 1900. Ист.: БЭ, VII, 606

Гриневский=И. **Шкапа**
Ист.: «Кн. Лет.» 1934, 12872

Гриценко, Б.=Мих. Мих. **Могилянский**
В украин. изд. Ист.: сбщ. автора

Грицинський, Д.=Викт. Григ. **Дубровский**
Ист.: Катал. МОДП, 358

Грицко=Григ. Евл. **Благосветлов**
«Р. Слово» 1863, № 6. Ист.: Быков, 364; «Дело» 1880, № 11 (некролог)

Грицко Григоренко | =Григ. Ал-др.
Грицко-Григоренко | **Кушелев-Безбородко**
«Молва» 1857, № 31; «Отеч. Зап.» 1850-х гг.; «Р. Слово» 1860-х гг.;—Очерки и рассказы. Спб. 1857 и 1868. Ист.: Геннади, Слов., I, 261; II, 206

Грицько=Григ. Ал-др **Кушелев-Безбородко**
«Р. Слово» 1859. Ист.: Пономарев, 284

Грицько Хохнивченко=Григ. **Клейф**
Первоцвіт. Одесса. 187... Ист.: «Одес. Лист.» 1909, № 198 (А. Де-Риб[ас])

Гриша в сапогах=Г. **Серебряков**
«Звезда» 1911, № 33. Ист.: «Звезда», в. III, 201

Гриша Полевой=Вас. Вас. **Князев**
«Кр. Газ.». Ист.: «Кр. Газ.» 1928, № 21 (под ст.: У колыбели «Кр. Газеты»)

Гришанский, П.=Пав. Корн. **Казаков**
Ист.: Всесоюз. к. п.

Гришка Отрепьев=Григ. **Маширов**
«Рожок» 1910. Ист.: сбщ. П. А. Травин

Гришнев, Г.=Григ. Сем. **Нейфельд** (Новополин)
«В. Юга» 1902-05; «Харьк. Лист.» 1903-04; «Самар. Газ.» 1904; «Бакин. Изв.»; «Приазов. Край»; «Сарат. Дневн.»; «Екатериносл. Губ. Вед.»; «Приднепр. Край»; «Орлов. В.»; «Донецк. Речь». Ист.: Архив Венгерова

Гро=Григ. Як. **Граусман**
Ист.: ИРЛИ

Гро—см. еще **Пти Гро**

Гродецкий, В.=Влад. Конст. **Иков** (Миров)
«Наша Доля» 1906; «Возрождение» 1910; «Дело жизни» 1911

Гродич, П.=Петр Мих. **Анджелич**
Ист.: ИРЛИ

Грозный, П. А.=П. А. **Васильев**
«Аргус» 1905

Громадянин=Мих. Петр. **Драгоманов**
Ист.: Тулуб, 10

Громак-Громаченко=Ал-др Лукич **Громачевский**
«Р. Школа» 1900. Ист.: там же, 1902, № 11, 133

Гром-Бой=Ал-др Тим. **Сиверков**
«Рожок» 1910. Ист.: сбщ. П. А. Травин

Громилин—см. **Коля Громилин**

Громилов, Степан=Дм. Вас. **Григорович**
Полька в Париже и в С.-Петербурге. Спб. 1845. Ист.: «Р. Обозр.» 1893, кн. XI, 523

Громобой=Ал-др Влад. **Бобрищев-Пушкин**
«Голос Москвы»; «Голос Правды» 1910-х гг. Ист.: Архив Венгерова; Ленин, Соч., изд. 3, XV, 504, 677, 684

Громобой Громобоев=Ал-др Ив. **Красницкий**
Ист.: Архив Венгерова

Громов=Ник. Вас. **Бугаев**
«Критич. Обозр.» 1879, № 14; 1880, №№ 2, 7. Ист.: «В. Европы», 1915, № 6, 165

Громов=Влад. Ал-сеев. **Яровой**
«Волны» (Воронеж) 1918. Ист.: сбщ Е. И. Шведер

Громов, И.=Игн. Влад. **Мамонов**
«Сб. Истпарта» (Ново-Николаевск) 1923. Ист.: ССЭ, I, 748

Громыхин, Наум=Сем. Евд. **Завражнов**
В народн. периодич. изд. 1900-х гг. Ист.: Венгеров, Спис., I, 287

Гронов=Георг. Петр. **Демьянов**
«Ниж. Губ. Вед.» 1890-х гг. Ист.: Чешихин, I, 14

Гроньяр=Ник. Конст. **Михайловский**
«Нар. Воля» 1879, № 2; 1880, № 3. Ист.: «Былое» 1906, кн. III, 45; БЭ, XXII, 22

Гроссман-Рощин, И. | =Иуда Сол.
Гроссман-Рощин, И. С. | **Гросман**
«На Лит. Посту» 1928; «Октябрь»

Грот-Пещера, К.=К. А. **Смирнов**
Духов. лит-ра. Ист.: ИРЛИ

Грош=А. **Распевин**
В ниж. изд. 1920-х гг. Ист.: «На Лит. Посту» 1927, № 11-12, 101

Грошевиков—см. **Купец Грошевиков**

Грошик=Сем. Ив. **Копейкин**
«Грядущее» 1921; Рассказы. Пг. 1912; изд. 4. 1919; Харьков. 1922;—Трус. Драма в 4 д. [М.]. 1925; Вредная бабенка. Пьеса в 2 д. [М.]. 1926. Ист.: Катал МОДП, 1925, доп. III

Грошиков, Федор=Сем. Ив. **Копейкин**
«Огонек» 1918. Ист.: ИРЛИ

Грубе, В.=В. **Пидергёфер**.
«Нива» 1889, № 27. Ист.: Ред. «Нивы»

Грудзинский, С.=Стан. Стан. **Трусевич**
В прессе 1900-1910-х гг. по вопросам автономии Польши, польской общ. жизни, польско-еврейск. отношениях, профдвижению, лит.-худ. критики, философии и политич. ссылки. Ист.: Архив Венгерова

Груздев, Ванька—см. **Ванька Груздев**

Груздев, Стефан=Дм. Ив. **Бразуль-**(Брушковский)
«Заветы» 1912-14. Ист.: Весь Петроград на 1916 г.

Груздев-Залетный, С.=Степ. Ал-др. **Груздев**
«В. Коопер.» 1913

Груздь=Гр. **Еленин**
«Огонек» 1929 и др. Ист.: «Журналист» 1929, № 16, 488

Груздь=Ник. Павл. **Кулаков**
«Пб. Лист.». Ист.: ИРЛИ

Грузинский=Ал-др Сем. **Лазарев**
«Развл.» 1882, № 34; 1883, №№ 13, 16, 17

Грузинский=Мих. Матв. **Полонский-Пиронэ**
«Театр в карикат.» 1913-14. Ист.: сбщ. Е. П. Иванов

Грузинский, А.=Ал-др Сем. **Лазарев**
«Буд.»; «Осколки»; «Пб. Газ.»; «Развл.»; «Сверчок» 1880-1900-х гг.; «Оса» 1909-14; в сб. «Русская юмористич. хрестоматия». М. 1901;—Нескучные рассказы. Спб. 1891. Ист.: Карц и Маз., 37

Грузинский-Лазарев, А.=Ал-др Сем. **Лазарев**
«Оса» 1909-12; «Солнце России» 1914; «Кр. Знамя» 1917; «Бич» 1917. Ист.: сбщ. автора

Грунинг=А. А. **Левитман**
Ист.: «Анчар» 1906, № 1

Групильон, Б.=Бор. Мих. **Попов**
«Перевал» 1906-07. Ист.: сбщ. Г. Ф. Суконанченко

Группа граждан г. Владимира=Ал-др Вас. **Смирнов**
«Ст. Владимирец» 1909, № 176. Ист.: Архив автора

Грустный, Ив.=Георг. Георг. **Эккерт**
«Нева»; «Родина»; «Заря»; «Газ. д. Всех»; «Лодзин. Лист.»; «Южн. Край»; «Тамб. Край» и др. Ист.: Архив Венгерова

Грустный, Сергей=Серг. Мих. **Архангельский**
В бессонные ночи. Стихотворения. М. 1908; Загадка жизни. Контуры парадоксы. М. 1909. Ист.: «Ист. В.» 1909, № 6, 1121

Грусть, Николай=Ник. Ив. **Белов**
«Город и Деревня» 1909. Ист.: см. «Никола Грусть»

Груша Трусова=Григ. **Трусов**
«Работница» 1914, № 5

Грушко, Наталия=Нат. Вас. **Островская**
«Нива» 1912-14, 1916; «Огонек» 1912, 1917; «Солнце России» 1912-13; «Аргус» 1913; «Соврем.» 1913; «Жаворонок» 1914; «Пробуждение» 1914; «Огонек» 1916;— Стихи. Спб. 1912; Ева. Стихи. Пг. 1922. Ист.: сбщ. Н. П. Киселев

Грыгоренко—см. **Грыцко Грыгоренко**

Грыцько=Григ. Зах. **Елисеев**
«Соврем.» 1858-66; «Век.» 1862; «Очерки» 1863; «Отеч. Зап.» 1874, №№ 1, 2; «Невский сборник». Спб. 1867. Ист.: «Искра» 1862, № 16, 41

Грыцко-Григоренко=Григ. Ал-др. **Кушелев-Безбородко**
Ист.: Венгеров, Источн., III, 359

Грыцко М...ъ=Григ. Ал-др. **Милорадович**
«Черниг. Губ. Вед.» 1856, №№ 30—31;— Местечко Боровичи. Чернигов. 1856. Ист.: Ламбины 1856, 44, 197

Грэк
Грэк, И. } =Викт. Викт. **Билибин**
«Стрек.» 1879=82; «Буд.» 1880, № 23; «Осколки» 1881-1903; «Пб. Газ.» 1887;— Любовь и смех. Веселый сб. Спб. 1882. Ист.: Карц и Маз., 37

Грэк и К°=Викт. Викт. **Билибин**
«Осколки» 1893-98

Грюнберг=Изаб. Львов. **Ласкос**
Ист.: Катал. МОДП, 8, 27, 163, 278, 345, 358

Грюно, Б. А.=Ив. Людв. **Брюно** и Бор. Анат. **Горяйнов** (Горин-Горяйнов)
Ист.: Катал. ЛОДП, доп.

Грязовцев=Ал-др Вас. **Круглов**
«Б-ка Деш. и Общедост.» 1875. Ист.: Быков, 364; Архив Венгерова

Губайдулина=М. **Халфина**
«Востоковедение» 1920-х гг. Ист.: «Кн. Лет.» 1929, № 26 («Свод. Список» № 2, 992)

Губарева, М.=Мария Мих. **Михайлова**
Ист.: Катал. МОДП, 260, 346

Губер, Э.=Ив. Ал-др. **Бек**
«Соврем.» 1837, VI: Отрывки из Фауста. Плагиат. См. «Лит. Приб. к Р. Инвалиду» 1837, 335; Венгеров, Слов., II, 385

Губернский секретарь Иван Анучин=Конст. Мих. **Станюкович**
«Буд.» 1867, № 12. Ист.: Масанов, III, отд. IV, 32 У Быкова (363), Катенева (238), Карц. и Маз. (9) и др. без слов «Губернский секретарь»

Гуго=Влад. Ал-др. **Мазуркевич**
«Осколки»; «Пб. Газ.»; «Стрек.»; «Шут» 1890-1900-х гг.

Гудаш=Мих. Влад. **Морозов**
Ист.: ЛЭ, VII, 505

Гудин, В. Г.=Ник. Фед. **Насимович**
«Казарма» 1906. Ист.: «Кр. Лет.» 1925, № 4(15), 52

Гудок=Густ. Карл. **Блок**
«Гудок» 1859, № 1. Ист.: Масанов, II, 7, 15

Гудок=Ник. Ал-др. **Гудков**
Ист.: Катал. ЛОДП 1926, доп. II

Гудок=Фед. Ив. **Гудков**
«Трудящ. Беднота» (Ковров) 1920-х гг. Ист.: сбщ. Л. С. Богданов

Гудок=Конст. Степ. **Еремеев**
В прессе 1920-х гг.

«Гудок»=Вас. Серг. **Карцов**
В сб. «Гудок» 1888. Ист.: Карц. и Маз., 38

Гудок=Петр Сем. **Цейхенштейн**
«Астрах. Лист.»; «Астрах. В.»; «Суфлер»; «Гудок» с 1883. Ист.: Архив Венгерова

Гудок-Еремеев, А.=Конст. Степ. **Еремеев**
«Наши достижения» 1930, № 3

Гудок-Еремеев, Г.=Конст. Степ. **Еремеев**
За уголь! Очерки. М.-Л. 1930

Гудок-Еремеев, К.=Конст. Степ. **Еремеев**
«Безбожник»; «Наши Достижения» 1930-31; «Горнорабочий» 1930; «Прожектор» 1931; — Донбасс героический. Очерки шахтера [М. 1931] и др.

Гудок-Еремеев, К. А.=Конст. Степ. **Еремеев**
«Сиб. Огни» 1932; — Колхозницы. Очерки М. 1931; Честь и слава, доблесть и геройство. М. 1931

Гудошник=Дм. Дм. **Минаев**
«Гудок» 1862. Ист.: Пономарев, 284

Гудошник, Иван=Ник. Ал-сеев. **Полевой**
Повести Ивана Гудошника, собр. Николаем Полевым. 2 ч. Спб. 1843. Ист.: Гусев, 480

Гудошники=Вас. Серг. **Карцов**
В сб. «Гудок» 1888. Ист.: Карц. и Маз., 38

Гудун, Н.=И. К. **Гончаров**
«Лапоть» 1932

Гуинплен=Ник. Ал-др. **Державин**
Ист.: Архив Венгерова; Краеведческий сборник, в. III. Ульяновск. 1928, 94

Гук — см.: 1) **Алеко Гук**; — 2) **Василь Гук**

Гукс, В.
Гукс, Вера } =Ал-др Ник. **Скугарев**
«Перм. Губ. Вед.» 1890-х гг.; «Урал» 1897-98; «Рудокоп» с 1899. Ист.: «Вят. Жизнь» 1906, № 50

Гул=Конст. Арс. Михайлов
«Шут» 1896. Ист.: см. «Гулливер»

Гулик=Ал-др Ильич **Стоврацкий**
«Смехач» 1927-28. Ист.: сбщ. автора

Гулик 100-врацкий=Ал-др Ильич **Стоврацкий**
«Крокодил» 1928-32. Ист.: сбщ. автора

Гулиплен=Петр Ал-сеев. **Оленин**
Ист.: Архив Венгерова

Гулливер=Конст. Арс. **Михайлов**
«Буд.»; «Осколки»; «Развл.»; «Родина»; «Стрек.»; «Циклист»; «Шут» 1890-1900-х гг.; «Аргус» 1906;—Женские тайны. Юморист. сборник. Изд. Гулливера. Спб. 1898; Соломенные вдовушки. Юморист. рассказы. Спб. 1900; пьесы и проч. Ист.: сбщ. автора

Гулливер=Андр. Ник. **Римский-Корсаков**
«Муз. Соврем.» 1915-17

Гулливер=Серг. Як. **Стечкин**
«Южн. Обозр.» с 1896; «Одес. Лист.» Ист.: Архив Быкова

Гульбат=Ольга Ильин. **Грузинская**
«Моск. Вед.»; — Сборник грузинских легенд 1898. Ист.: «Моск. Вед.» 1913, № 179 (прим. в фельет. «Чудодейственная лира»); ibid., № 139 (некролог)

Гульбис=Ян Фриц. **Булле**
Ист.: Весь Петроград на 1916 г.

Гульнар-Ханум=Ольга Серг. **Лебедева**
Ист.: Архив Венгерова

Гульпинская, Авдотья Степановна=Мария Ив. **Готовцева**
«Р. В.» 1857, № 2. Ист.: «Ист. В.» 1887, № 11, 402. У Смирнова в Катал. (200) неверно приписано Ю. В. Жадовской

Гуля, Леони — см. **Леони Гуля**

Гуляев-Леонидов, Л. И.=Л-нид Ив. **Гуляев**
Игрушечка (Die Puppe). Оперетка в 3 д. и 5 карт. с прологом. Пер. с нем. М. 1903

Гуляницкий, Михаил=Мих. Григ. **Грудницкий**
Ист.: Катал. МОДП 1919, доп. 1, 2, 6, 7, 8

Гумер, Г.=Г. **Гумеров**
«Лапоть» 1932

Гун, М.=Моисей Мир. **Гутман**
«Молва» 1918; «Пг. Эхо» 1918. Ист.: ИРЛИ

Гунаропуло-Давыдов, Ю. А.=Юрий Афан. **Гунаропуло**
Дуэль принца Кобургского с принцем Баттенбергом за болгарский престол. Харьков. 1887

Гуниплен — см. **Капитан Гуниплен**

Гуня, Сергей=Серг. А. **Ильин**
«Гном» (Екатеринбург) 1906-07. Ист.: Богословский, 102

Гур=Конст. Арс. **Михайлов**
«Шут» 1890-х гг.

Гур, А. В.=Ал-др Ив. **Гомолицкий**
«Искры» 1901-02; «Развл.» 1903-04; «Муравей» 1903; «Стрек.» 1904 и др. Ист.: сбщ. автора

Гур, И.=Исид. Як. **Гуревич**
«Задуш. Слово» 1911. Ист.: ИРЛИ

Гурвич, Г.=Григ. Влад. **Гринев**
Ист.: Катал. ЛОДП, доп. IV

Гурев, Г. А.=Г. А. **Гуревич**
Ист.: «Кн. Лет.» 1923, 2657, 11114

Гурев-Гуревич=Клем. Арк. **Тимирязев**
Взаимоотношения марксизма и дарвинизма. Гомель. 1923. Плагиат

Гуревич, И.=Елиз. Иезек. **Гуревич**
Ист.: см. «Кн. Лет.» 1933, № 62 и 1934, № 12, 84

Гуревич, Фанни=Фанни Як. **Барер-Гуревич**
Девичье. Рассказы. [Одесса]. 1912. Ист.: ГПБ

Гурий С. О.=Гурий **Сидоров**
«Крокодил» 1923, № 29. Ист.: сбщ. В. И. Лебедев

Гурилев=**Львов**
Ист.: Спис. изд. 1895, 116

Гурин, К.=Мих. Евгр. **Салтыков** (Щедрин)
«Соврем.» 1863, №№ 1/2-3. Ист.: «Живоп. Обозр.» 1879, № 2 (в ст. П. Быкова)

Гурин, Н.=Мих. Евгр. **Салтыков-**(Щедрин)
«Отеч. Зап.» 1868, №№ 2, 4, 5, 9, 10; 1869, № 3. Ист.: Указ. к «Отеч. Зап.» 1868-1877, (IX)

Гурин, Ф. С.=Ал-сей Ерм. **Разоренов**
«Развл.» 1885, № 36: Из осенних мелодий. Ист.: Подпись Гурина поставлена ошибочно. См. Масанов, II, 291, 292

Гурко=Ив. Степ. **Гуревич**
Ист.: Катал. ЛОДП, доп. III

Гурко-Кряжин, В., **Гурко-Кряжин, В. А.** } =Влад. Ал-др. **Гурко**
«Ист. Марксист» 1926-27; «Нов. Восток» 1926-29; «Междунар. Жизнь» 1926-27; «Сов. Строит-во» 1927; «Рев. Восток» 1929 и отд. изд.

Гуро, Елена=Елена Генрих. **Нотенберг**
Рассказы, пьесы, стихи, проза. Спб. 1906; Шарманка. Пг. 1914; Небесные верблюжата. Спб. 1914; Осенний сон. Спб. 1912. Ист.: «Кн. Лет.» 1912, 21219

Гуров, Арсений=Илья Як. **Гурлянд**
«Нов. Дня» 1892. Ист.: «Ист. В.» 1909, № 6, 31

Гурский, В. М.=Вен. Ал-др. **Горский**
Красная звезда. Пьеса. Вятка. 1922. Ист.: сбщ. Н. Н. Столов

Гурский, Чеслав=Степ. Степ. **Данилов**
«Правда» 1910-х гг.; «Вопр. Страх.», «Просвещение» 1912-13

Гурьев, Л.=Лев Ник. **Урванцев**
«Жизнь» 1897. Ист.: Венгеров, Спис., I, 222; Архив Венгерова

Гурьев, Н.=М. **Гурвич**
«Вилен. В.» 1860-х гг.;—Русская грамматика. Вильно. 1866. Ист.: Катал. Спб. ун., II, 177

Гурьян, О., **Гурьян, Ольга** } = Ольга Марк. **Калабушкина**
«Мурзилка»; «Искорка»; «Книжка» и отд. изд. детские книжки. Ист.: сбщ. В. Н. Недзведской

Гурьянов, Николай=Ал-др Фед. **Воейков**
«Лит. Приб. к Р. Инвалиду» 1831

Гусев=Ал-др Павл. **Чехов**
Ист.: «Бюл. Лит. и Жизни» 1912, № 9, 363

Гусев=Петр Ильич **Юркевич**
Ист.: Смирнов, 430

Гусев, Ив.=Ив. Сем. **Генслер**
«Буд.» 1866, № 97-98; 1867, №№ 5, 9, 10:

Провинциальные заметки. Ист.: Быков, 364

Гусев, Ив.=Глеб Ив. **Успенский**
«Буд.» 1867, № 14: Вдова. Ист.: Чешихин, Успенский, 363

Гусев, П.=Петр Ильич **Юркевич**
Пьесы. Ист.: ИРЛИ

Гусев, С.
Гусев, С. И. } =Як. Дав. **Драбкин**
«Вперед» 1904-05; «Прол. Рев.» 1921-25, 1928; «Ком. Интерн.» 1929-32; «Борьба классов» 1932; и отд. изд. Ист.: «Прол. Рев.» 1925, № 3 (38), 44

Гусев-Оренбургский
Гусев-Оренбургский, С.
Гусев-Оренбургский, С. И. } = Серг. Ив. **Гусев**
Ист.: Архив Венгерова

Гуследов, Карней=С. А. **Колдунов**
«Прол. Путь» 1930, № 254. Ист.: сбщ. Н. Н. Столов

Гусляк, Л.=Лаз. Григ. **Рахманов**
Елисей Разбегаев. Роман в стихах. Спб. 1886. Ист.: Карц. и Маз., 38

Гусляр=Ник. Ал-др. **Горбунов**
Ист.: Катал. МОДП 1926, доп. I

Гусляр=Ник. А. **Тагамлицкий**
В ростовских н Д. газетах: «Известия»; «Сов. Дон»; «Молот» 1920-х гг. Ист.: «Известия ВЦИК» 1926, № 278 (2909) (некролог); «Журналист» 1927, № 1, 47

Густав $\frac{\text{не}}{\text{о}}$ } =Ник. Петр. **Кильберг**
«Буд.» 1881, № 46; «Пб. Газ.»; «Стрек.» 1870-х гг. Ист.: «Буд.» 1878, № 50 (некролог)

Гусь=Гавр. Ник. **Жулев**
«Пб. Газ.» 1870-х гг.; «Сверчок», альм. на 1878 г. Ист.: «Илл. Газ.» 1878, № 27

Гусь Хрустальный=Вера Мих. **Инбер**
«Веч. Час.» 1917. Ист.: сбщ. А. Ю. Наркевич

Гусь, Ян=Мих. Ал-др. **Глушков**
«Крокодил»; «Кр. Перец» 1925

Гутман—см. Жан Гутман

Гуфейзенберг, Х.=Петр Ал-др. **Валуев**
«Р. В.» 1857, № 22. Ист.: Колюпанов, II, 354-55 [без иниц. «Х.»]; Якушкин, Обыч. право, I, 75

Гушка, А. О.=Осип Арк. **Коган** (Ерманский)
Представительные организации торгово-промышленного класса в России. Спб. 1912. Ист.: Ленин, Соч., изд. 3, XV, 688; XVI, 655, 656, 769; XVII, 768

Гуща=Конст. Мих. **Мицкевич**
Ист.: Архив Венгерова; Венгеров, Спис., II, 123

Гуща, Тарас=Конст. Мих. **Мицкевич**
«Службовец» 1926, № 31

Гуща (Якуб Колас), Тар.=Конст. Мих. **Мицкевич**
«Кр. Новь» 1929, кн. XII

Гущин, А. М.=Ал-др Марк. **Гутмахер**
Рассказы. Т. I. Спб. 1910; Новые рассказы. Спб. 1911. Ист.: Венгеров, Спис., I, (XXVI), 224

Гылька, И.=М. М. **Меленевский**
«Звезда» 1910, № 3; 1911, № 16. Ист.: «Звезда», в. I, 61; в. II, 65

Гымалэ=Юрий Ал-др. **Волков**
«Спб. Вед.» 1860, №№ 170, 174; 1861, №№ 8 61; «Совр. Лет.» 1861, № 3. Ист.: «Кн. В.» 1862, № 12, 275

Гэ=Серг. Серг. **Гусев**
«Р. Жизнь» 1894. Ист.: Шест

Гэ, Эм.=Мих. Ник. **Городецкий**
«Вампир» 1906

Гэдист=Гавр. Дав. **Лейтейзен** (Линдов)
«Вперед» 1905, № 15; «Пролетарий» 1905, № 9. Ист.: С.-д. изд., I, 48, 49, 56

Гэй—см. **Сэр Гэй**

Гэм, Н. А.=Ник. Ив. **Муханов**
Ист.: Катал. ЛОДП, доп. V

Гюльнара=Ольга Серг. **Лебедева**
Переводы Пушкина на турецк. яз. Ист.: ИРЛИ

Гяварий Джек=Викт. Конст. **Скоробогатов**
«Безбож. у Станка» 1930; «Кр. Знамя» (Тюмень) 1930 и отд. изд.

Д.=Ал-др Егор. **Алеев**
«Страна» 1880, № 89

Д.=Дм. Ник. **Анучин**
«Моск. Обозр.» 1877, №№ 9-11; «Р. Вед.» 1882, № 305; 1883, № 169; 1884, №№ 228, 233, 234, 237, 245, 252; 1885-1911. Ист.: Сб. «Р. Вед.»; Слов. Ак. Наук, I, 38

Д.=Мих. Март. **Берман**
«Бирж. Вед.» 1913-17; «Веч. Вед.» 1917; «Нов. Вед.» 1918; «Ж. Искус.» 1921; «Послед. Нов.» 1923. Ист.: ИРЛИ

Д.=Петр Андр. **Вяземский**
«Моск. Телегр.» 1826, ч. VIII. Ист.: Пономарев, Вяземский, 81

Д.=Ал-др Макс. **Герсон**
«Развл.» 1878, № 51; 1881, № 7. Ист.: Масанов, II, 192, 228

Д.=Дм. Павл. **Голохвастов**
«Москвит.» 1842, №№ 6 и 7; 1845; — Ответ на рецензии и критику. М. 1844; Голос в защиту рус. языка. М. 1845. Ист.: Геннади, Спис. анон., 28

—д—=Влад. Ал-др. **Гордлевский**
«Этногр. Обозр.» 1902, № 1. Ист.: Библиогр. печат. работ чл.-корр. АН СССР проф. В. А. Гордлевского. М. 1946, 10

Д.=Фед. Ильич **Гурвич**
«Отклики Совр.» 1906, № 3; «На очереди» 1906, № 1; «Отзвуки» 1907, авг.; «Наш Мир» 1907, №№ 3, 4; «Наша Заря» 1910, № 4; 1911, №№ 9-10; 1912, №№ 5, 9-10; «Нов. Раб. Газ.» 1913, №№ 1-2, 23

Д.=Вас. Фед. **Давыдов**
«Морск. Сб.» 1857, № 3. Ист.: Петров

Д.=Осип Фед. **Давыдов**
«Кр. Газ.» 1922. Ист.: ИРЛИ

Д.=Д. **Далматов**
«Новости» 1878, №№ 297, 303. Ист.: Сабанеев, 203

Д.=Григ. Петр. **Данилевский**
«Моск. Вед.» 1852; «Б-ка д. Чт.» 1856, № 11; «В. Европы» 1873, №№ 8, 9. Ист.: Карц. и Маз., 39; Венгеров, Слов., V, 1

Д.=Игн. Ник. **Данилович**
«Моск. В.» 1828. Ист.: сбщ. Ю. Г. Оксман

Д.=Э. К. **Данини**
«Школа и Жизнь» 1907

Д.=Ник. Петр. **Даньков**
ПБЭ, IV-V. Ист.: ИРЛИ

Д.=Ал-сей Ильич **Даринский**
«Книга» 1906

Д.=Хр. С. **Даскалев**
«Р. В.» 1858, №№ 4, 5. Ист.: Ламбины 1858, 145; 1859, (II); Барсуков, XVI, 261-75

Д.=Дм. Вас. **Дашков**
«Спб. В.» 1812; «Сын Отеч.» 1815, № 42. Ист.: Карц. и Маз., 39

Д.=Лев Григ. **Дейч**

Д.=**Делиникайтис**
«Кр. Урал» 1923, № 20. Ист.: Уральский округ и его районы, в. II. Уральск. 1929, 219

Д.=Ант. Ант. **Дельвиг**
«В. Европы» 1814; «Рос. Музеум» 1815; «Благонамер.» 1820, № 1. Ист.: Карц. и Маз., 39; Смирнов, 814

Д.—
—Д.— } =Ант. Ант. **Дельвиг**
«В. Европы» 1814; «Рос. Музеум» 1815; «Соревн. Просв.» 1820; «Нов. Аониды» 1823; «Благонамер». 1820-х гг.; альм. «Сев. Цветы» на 1826 г. Ист.: Пономарев, 284; Sert. bibl., 82-84; Верховский, 63-64, 79, 81, 89

Д.=Ник. Ал-др. **Демерт**
«Искра» 1867, № 26; 1868, № 18; «Отеч. Зап.» 1868-71. Ист.: «Рос. Библиогр.» 1881, № 80 (4)

Д.=Пав. Петр. **Демидович**
«Вилен. В.» 1894, №№ 277, 281; 1895, № 3. Ист.: Белорус. библиогр., IV, 54, 83

Д.=Н. **Демянский**
«Кн. и Рев.» 1920. Ист.: ИРЛИ

Д***=Вас. Вас. **Дерикер**
О вырождении человеческого рода... М. 1860. Ист.: Катал. Спб. ун., I, 181, 551

Д.=Е. **Дерновский**
«Кр. Башкирия» 1928-29

Д.=Конст. Ник. **Дерунов**
«Образование» 1903, № 7; «Библиотекарь». Ист.: Мезьер, Слов. указ., 111

Д.=Савва Як. **Дерунов**
Ист.: Архив Венгерова

Д.=Фед. Карл. **Дершау**
«Фин. В.». Ист.: Быков, 364

Д.=Влад. Фед. **Дерюжинский**
«Р. Вед.» 1888, № 337; 1891, № 100; 1892, №№ 345-46

Д.=Мих. Сем. **Дешевый**
«Сел. хозяин» (Тверь) 1922 и др

Ист.: «Наше Хоз-во», 1922, № 23; сбщ. Н. П. Рогожин

Д.=Григ. Авет. **Джаншиев**
«Р. Вед.» 1890-х гг.

Д.=Ал-сей Карп. **Дживелегов**
«Р. Слово» 1908-14. Ист.: Архив «Р. Слова»

Д.=Конст. Ив. **Диксон**
«Ист. В.» 1900

Д.=Дилигенский
«Воспитание»» 1860, № 5. Ист.: Чумиков, 486

Д.=Серг. Серг. **Динамов**
ЛЭ: западная лит-ра

Д.=Дионисий [Цветаев]
«Ист., Стат. и Геогр. Ж.» 1825, № 4

Д.=Ром. Ал-др. **Дистерло**
«Неделя» 1887

Д.=В. А. **Дитман**
«Р. Врач» 1908-10. Ист.: ИРЛИ

Д.=Андр. Мих. **Дмитриев**
«Мирск. Толк» 1881. Ист.: Смирнов, 431

Д.=Дм. Н. **Дмитриев**
«Развл.» 1884, №№ 27, 32, 33, 47; «Буд.» 1888. Ист.: Карц. и Маз., 39

Д.
Д... =Дм. Сават. **Дмитриев**
«Свет и Тени»; «Мирск. Толк» 1880-х гг.; «Развл.» 1881, прил.; 1882, №№ 2, 44. Ист.: Масанов, II, 238

Д.=Ив. Ив. **Дмитриев**
«В. Европы» 1805. Ист.: Карц. и Маз., 39

Д.=Ив. Ив. **Дмитриев**
«Буд.» 1865, № 8. Ист.: Масанов, III, отд. IV, 3

Д.=Ник. Дм. **Дмитриев**
«Моск. Вед.» 1830—50-х гг.

Д.=Фед. Фил. **Дмитриев**
«Раб. Край» 1921, № 46

Д***=Дм. Ив. **Дмитриевский**
Четыре возраста прекрасного пола. Пер. М. 1796. Ист.: Сопиков, IV, 127

Д.=Ив. Ив. **Добровольский**
«Сев. В.» 1885, № 4; «Новости». Ист.: БЭ, XXI, 280

Д.=Вас. Гавр. **Добронравов**
«Моск. Вед.» 1898, №№ 174, 226. Ист.: Смирнов, Владим. вед.

Д.=Пав. Дм. **Долгоруков**
«Р. Вед.» 1904: корр.

Д.=Ив. Григ. **Доронин**
«Екатериносл. Свисток» 1908

Д.=А. **Дорохов**
«Юн. Прол.» 1921. Ист.: ИРЛИ

Д.=Влас Мих. **Дорошевич**
«Развл.» 1887; «Заноза» 1891; «Р. Слово» 1914

Д.=Фед. Мих. **Достоевский**
«Гражданин» 1873-74: Иностр. события. Ист.: А. Достоевская, Музей памяти Ф. М. Достоевского. Спб. 1906, 44, 45; Достоевский, XIII, 599

Д.=Авр. Нотов. **Драбкин**
ЕЭ, I: Авигдар Исаак-Самуил

Д.=Мих. Петр. **Драгоманов**
«Правда» (Львов) 1873, № 3. Ист.: Павлик, (VII)

Д.=Мих. Ив. **Драгомиров**
«Воен. Сб.» 1860-70-х гг.; — примечания перев. в кн.: Замечания о французской армии последнего времени, с 1792 по 1808 г. Пер. с фр. Спб. 1881, с. I-V

Д.=Влад. Ник. **Драшусов**
«Моск. Гор. Лист.» 1847

Д.=Ал-сей Ал-сеев. **Држевецкий**
«Юн. Прол.» 1919-21. Ист.: сбщ. автор

Д.=Ал-др Вас. **Дружинин**
«Б-ка д. Чт.» 1855, № 3: «Отеч. Зап.» 1855, т. 30; «Век» 1861, №№ 5, 26; «Спб. Вед.» 1863, №№ 86, 114, 150, 164, 204, 249. Ист.: Гербель, Дружинин, 592, 600, 602

Д.=Ник. Петр. Дружинин
«Нива» 1883, № 18: Излишество питания; 1884, № 8: Потухнет ли солнце? Ист.: Ред. «Нивы»

Д.=Дубицкий
«Могилев. Губ. Вед.» 1866

Д.=Ник. Фед. **Дубровин**
«Р. Инвалид»; «Воен. Сб.»

—Д.—=Ал-др Христиан. **Дуроп**
«Соревн. Просв.» 1820, ч. IX. Ист.: Ченцов, 408

Д.=Георг. Ал-др. **Дюперрон**
«Бирж. Вед.» 1910-13. Ист.: ИРЛИ

Д.=Вас. Вас. **Капнист**
«Спб. В.» 1780. Ист.: Капнист В. В. Сочинения. Спб. 1849, 506. П. Н. Берков предполагает, что, возможно, это Д Фонвизин

Д.=Влад. Людв. **Кигн**
«Неделя» 1886-88; «Север» 1892. Ист.: Дилакторский, 62

Д.=Пав. Ник. **Колокольников**
В кн. В. В. Шер: История профдвижения рабочих печатного дела в Москве. Ист.: «Кат. и Ссылка» 1925, № 4 (17)

Д.=Ив. Ал-сеев. **Майоров**
«Пересмешник» 1917-18. Ист.: сбщ. А. Е. Ноздрип

Д.=Дм. Нарк. **Мамин** (Сибиряк)
«Сын Отеч.» 1876, №№ 31-32: Красная шапка. Ист.: сбщ. Б. П. Козьмин

Д.=Лев Мих. **Медведев**
«Буд.» 1900-х гг. Ист.: см. «Декадент»

Д.=Дм. Дм. **Минаев**
«Пб. Газ.» 1879. Ист.: Карц. и Маз., 39

Д.=Дм. Лавр. **Михаловский**
«Отеч. Зап.» 1874, №№ 5, 6 Ист.: Карц. и Маз., 39

Д.=Лев Ник. **Модзалевский**
«Кавказ» 1880, № 226. Ист.: Архив Венгерова

Д.=Дан. Лукич **Мордовцев**
«Отеч. Зап.» 1870-х гг. Ист.: Д. Мордовцев. Вельможная панна. Ч. I. Спб. 1903, 240-41

Д. [т. е. Доцент]=Ал-др Ильич **Незеленов**
«Русь» 1886: о Ф. Ф. Миллере. Ист.: Архив Венгерова

Д.=Вас. Ив. **Немирович-Данченко**
«Отеч. Зап.» 1871, № 11; 1872, № 2; «Дело» 1872, №№ 4-6

Д.=Влад. Ив. **Немирович-Данченко**
«Р. Вед.» 1889, № 317; 1890, № 19: театр. заметки. Ист.: Архив «Р. Вед.»

Д.=Фил. Диомид. **Нефедов**
«Р. Вед.» 1884, № 120. Ист.: Сб. «Р. Вед.», 125

Д.=Дм. Петр. **Ознобишин**
«Москвит.» 1841, №№ 2, 5

Д.=Осип Исид. **Перельман** (Дымов)
«Адская Почта»; «Зарницы» 1906; «Сатир» 1909. Ист.: сбщ. П. Б. Горцев; ИРЛИ

Д.....=Ник. Абр. **Полушин**
«Моск. Вед.» 1860, № 101. Ист.: сбщ. Л. С. Богданов

Д.=Дм. Дм. **Протопопов**
«Нов. Слово» 1897, № 9. Ист.: Архив Венгерова

Д.=Ал-др Ник. **Пыпин**
«В. Европы» 1868, № 7; 1872, № 2; 1877, №№ 4, 6, 7, 8; 1878, № 7; 1892, № 8; 1893, № 7; 1896, № 12; 1897, № 5; 1898, № 8; 1899, № 1; 1900, № 4; 1901, № 10; 1902, №№ 10, 11; 1903, № 1. Ист.: Слов Ак. Наук., II

Д.=Дм. Ив. **Рихтер**
«Былое» 1907, № 7. Ист.: сбщ. Б. П. Козьмин

Д.= Феод. Петр. **Савинов**
«Буд.» 1886. Ист.: см. «Дор»

Д.=Осип Ив. **Сенковский**
«Сын Отеч.» 1830: переводы. Ист.: Колюпанов, I, 528

Д.=Дм. Ив. **Стахеев**
«Нива» 1877, №№ 39-41. Ист.: Ред. «Нивы»

Д.=Ник. Конст. **Судзиловский**
«Сев. В.» Ист.: Кантор, «Кат. и Ссылка» 1929-1930, 45, 137

Д.=Дм. Ник. **Тигер** (Долев)
«Нов. Пг. Газ.» 1918. Ист.: ИРЛИ

Д.=Дм. Дм. **Тогольский**
«Шут» 1894. Ист.: см. «Demi»

Д.=Ал-др Ал-др. **Федоров** (-Давыдов)
«Светлячек» 1914

Д.—=Денис Ив. **Фонвизин** (?)
«Спб. В.» 1778. Ист.: Берков, История, 353

Д. [т. е. Деревенщина]=Я. **Шло**
Ист.: Архив Венгерова

Д.=Илья Ал-др. **Шляпкин**
«Нов. Время» 1902, 17 апр. Ист.: Шест

Д.=Ник. Ефим. **Эфрос**
«Нов. Дня» 1890-х гг. Ист: см. «Дилетант»

Д.=Дм. Дм. **Языков**
«Моск Вед.» 1898, №№ 30, 46, 62, 154, 229, 248; 1904 и др.

Д. (Вена)=Дм. Макс. **Княжевич**
«Благонамер.». Ист.: сбщ. П. Н. Берков

Д. (из Пряшева)=Ал-др Вас. **Духнович**
«Зоря Галицка» 1849; «Вестник» 1852; «Церк. Газ.» 1857; в альм.: «Поздравление Русинов на 1851 г.». Ист.: Аристов, 55

Д. А.=Дм. Вас. **Аверкиев**
«Якорь» 1863, №№ 15, 24, 27, 29; «Голос» 1869, №№ 119, 125, 129: Об игре Шумского в Петербурге; «Заря» 1871. Ист.: Карц. и Маз., 39; «Лит. Наслед.» 1932, № 4/6, 963

Д. А.=Дм. А. **Агафонов**
Природное мщение, или натуральное наказание за несправедливые и неосновательные причины. Пер. с фр. М. 1793. Ист.: «ЖМНП» 1878, № 6 (в ст. В. Саитова)

Д. А.=Дм. Влас. **Айналов**
«Ист. В.» 1889, № 8. Ист.: Указ. имен «Ист. В.»

Д. А.=Дм. Ник. **Анучин**
«Природа» 1876, кн. I: Барс; «Р. Вед.» 1883-1911; «Землеведение» 1895, кн. I: Очерк Кореи и ея отношений к Китаю и Японии; 1906 (1907), №№ 3-4; 1908, кн I: Долминистические религиозные стадии; 1910, кн. I: Новые полярные экспедиции; 1913, кн. I-II: Новые южно-полярные экспедиции и их жертвы; «Археол. Изв. и Зам.» 1898; ЭСБ, IX: Голова; Греки; Гуанки; X: Дьяки; деньги и пр.; ЭСГ, XIII. Ист.: «Сб. Р. Вед.» 10, 11

Д. А.=Ал-др Ал-др. **Дьяков**
«Берег» 1880. Ист.: Шест

Д. А.=Дм. Ал-др. **Корсаков**
«Сев. В.» 1877, № 207. Ист.: Сб., изд. в честь Д. А. Корсакова. Казань. 1913

Д. А. А. В.=Анна Ал-сеев. **Волкова**
«Нов. Ежем. Соч.» 1796. Ист.: Голицын, 54, 75. У Неустроева (423), ошиб. названа Александрой

Д. А. Б.=Дм. Анисим. **Богемский**
«Развл.» 1899-1903

д. **А. В.**=Анна Ал-сеев. **Волкова**
«Нов. Ежем. Соч.» 1796. Ист.: Карц. и Маз., 39. У Неустроева (426) ошиб. названа Александрой

Д. А. Г.=Д. А. **Гарнишевский**
«Родина» 1916. Ист.: ИРЛИ

Д. А. К.=Дм. Ал-сеев. **Каменецкий**
ЭВМН, I и след.

Д. А. М.=Дм. Авг. **Мансфельд**
Труппу набирают. Дивертисмент в 1 д. М. 1891. Ист.: Катал. МОДП, 301

Д. А. М.=Д. А. **Масляненко**
«Ист. В.» 1913-16

Д. А. Р.=Дм. Ал-др. **Ровинский**
ЭСУч., I и III

Д. А. Р.=митроп. **Филарет** (Дроздов)
О книге: естетические рассуждения г. Ансильона. Спб. 1813. Ист.: Вольценбург, I, 13

Д. А. Х.=Д. А. **Хардин**
ЭСБ, XXVII и след.: химия

Д. А. Ч.=Анна Вас. **Черепанова**
Ист.: Катал. МОДП, 61

Д. А. Ч.=Дав. Аарон. **Черномордиков**
ЕЭ, XVI: Энгель, Юлий Дм.

Д. А. Ч.-Б.=Анна Вас. **Черепанова** (Бронская)
Ист.: Катал. МОДП, 60

Д. Б.=Дм. Ив. **Багалей**
ЭСБ, X: Днепровская линия

Д. Б.=Дордже **Банзаров**
«Казан. Губ. Вед.» 1846, № 30

Д. Б.=Дм. Осип. **Баранов**
«Распуск. Цветок» 1787; «Полез. Упражн. Юнош.» 1789. Ист.: Неустроев, 484, 555, 558

Д. Б.=Дав. Абр. **Батуринский**
«На Агр. Фронте» 1931

Д. Б.=Дм. Фед. **Беляев**
«Уч. Зап. Казан. Ун.» 1891, № 2. Ист.: Прозоров. 16; НЭСБ, III, 518

Д. Б.=Б. **Берг**
«Иллюстрация» 1862, №№ 208, 211, 216, 253

Д. Б.=Дм. **Бирюков**
«Вят. Край» 1897, № 144. Ист.: Чарушин, 55, 62

Д. Б.=Дм. Дм. **Благово**, в монашестве архим. Пимен
«Чт. д. Детей» 1875; «Р. В.» 1880, № 12; 1881, №№ 10, 12; 1882, №№ 3, 6, 9, 11; 1883, №№ 4, 7, 8; — Угреша. М. 1875; Архимандрит Пимен, настоятель Николо-Угрешского м-ря. М. 1883. Ист.: Дилакторский, Опыт, 135, 278

Д. Б.=Дм. Ник. **Благоев**
«Искра» 1903, № 45. Ист.: С.-д. изд., I, 40

Д. Б.=Дм. Дм. **Благой**
В кн. «Урания». Тютчевский альманах. 1803-1928; ЛЭФр

Д. Б.=Дм. Конст. **Бобылев**
ЭСБ: математика

Д. Б.=Дм. Анисим. **Богемский**
«Развл.» 1902

Д. Б.=Дм. Мих. **Бодиско**
Изменники и предатели России. М. 1904. Ист.: ИРЛИ

Д. Б.=Дм. Серг. **Болтин**
Литературное исповедание. Пер. М. 1803; Размышления госпожи Жанлис. Пер. с фр. М. 1808. Ист.: Геннади, Спис. анон., 36; Геннади, Слов., I, 103; Карц. и Маз., 40; Венгеров, Слов., V, 130; Венгеров, Книги, I, 471; III, 79

Д. Б.=Ник. **Болтин**
Всеобщая сокращенная история, или собрание эстампов, изображающих достопамятнейшие происшествия в истории... Пер. с фр. М. 1798. Ист.: Сопиков, III, 93

Д. Б.=Дм. Мих. **Борисов**
«Приволж. Край»; «Сарат. В.». Ист.: Соколов, 56

Д. Б.=Дим. Ник. **Бородин**
ЭСБ, IX: Гордеенко, Е. С.

Д. Б.=Д. **Бороздин**
«Пг. Правда» 1924. Ист.: ИРЛИ

Д. Б.=Д. А. **Бочков**
«Ист. В.» 1913. Ист.: ИРЛИ

Д. Б.=Дм. Ив. **Бразуль**
«Прир. и Люди» 1911-14; «Бирж. Вед.» 1913; «Ж. Ж.» 1916. Ист.: ИРЛИ

Д. Б.=Д. **Броневский**
«Р. Архив» 1904, № 1

Д. Б.=еп. **Василий** [Дм. Ив. Богдашевский]
«Тр. Киев. Дух. Ак.» 1906-09. Ист.: ИРЛИ

Д. Б.=Дав. Иос. **Гликман**
«Спрут» 1905-06. Ист.: сбщ. автора; см. еще «Дух Банко»

Д. Б.=Бор. Ив. **Диксон**
«В. Рыбопром.». Ист.: Соколов, 56

Д. Б.=Гавр. Мих. **Максимов**
Приключения с А. М. Максимовым и И. Я. Марковецким в провинции. Водевиль... Ист.: Карц. и Маз., 40

Д. Б.=Ефим Ал-сеев. **Придворов** (Д. Бедный)
«Нев. звезда» 1912, № 2; «Правда» 1912; «Путь Правды» 1914, №№ 73, 74, 77; «Правда» 1917, №№ 23, 29. Ист.: «Лит. и Искус.» 1931, № 7-8, 145; «Звезда», в VII, 32

Д. Б. К.=Дм. Ник. **Бантыш-Каменский**
«Пант. Рос. Мужей» 1816;—Случайный отец. Ком. в 1 д. Пер. с фр. М. 1803; Путешествие в Молдавию, Валахию и Сербию. М. 1810. Ист.: Геннади, Слов., I, 91; Катал. Спб. ун., II, 35, 286, 602

Д. В.=Дм. Ал-др. **Валуев**
«Сиб. Сб.» 1845;—Исследование о местничестве. М. 1845; Сб. исторических и стат. сведений о России и народах ей единоверных и единоплеменных. 2 ч. Спб. 1845. Ист.: Сержпутовский, 124; Катал. Спб. ун., II, 649

Д. В.=Дм. Ив. **Введенский**
«Моск. Вед.» 1906-15

Д. В.=Д. **Веневитинов**
«Охот. Газ.» 1889. Ист.: ИРЛИ

Д. В.=Дав. Викт. **Викторов**
ЭСГ

Д. В.=Дм. А. **Вилинский**
«Ж. Охоты и Коннозав.» 1870-71; «Ж. Охоты» 1876. Ист.: Сабанеев, 18

Д. В.=Дм. Ив. **Воейков**
«Русь»; «Р. Вед.»; «Моск. Вед.» 1880-86. Ист.: «Всемир. Илл.» 1896 (некролог)

Д. В.=Дм. Тих. **Волков**
«Искра» 1868, № 5. Ист.: Масанов, I, 98, 149

Д. В.=Д. Л. **Волковский**
«Пед. Лист.» 1906

Д. В.=Дав. Исаак. **Выгодский**
«Летопись» 1916-17; «Россия» 1922; «Ж. Искус.» 1922; «Кн. и Рев.» 1923; «Пг. Правда» 1923. Ист.: ИРЛИ

Д.-В.=Ник. Ив. **Гарвей**
Сказки. Спб. 1896

Д. В.=Дм. Ник. **Садовников**
«Искусство» 1883, №№ 14-18

Д. В. В.=Дм. Вас. **Волков**
Велизер, соч. Мармонтеля. Пер. с фр. Спб. 1773. Ист.: Губерти, I, 233; Смирнов, 430

Д. В. В.=Д. В. **Воронец**
Стихотворения. Спб. 1889

Д. В. Г.=Вас. Гавр. **Добронравов**
В владим. изд. 1910-х гг. Ист.: сбщ. Л. С. Богданов

Д. В. И.=Прок. Ал-др. **Дилакторский**
«Сев. Край» 1898, № 23. Ист.: Дилакторский, 62; Веселовские, 17, 18

Д. В. К.=Дм. Вас. **Каррик**
«Осколки»; «Шут» 1890-1900-х гг.

Д. В. Ф.=Дм. Влад. **Философов**
«Наша Жизнь» 1905

Д. Г.=Григ. Петр. **Альтерсон**
«Буд.», 1899, 1900, № 21. Ист.: см. «Друг Горацио»

Д. Г.=Д. **Гессен**
«Кр. Газ.» 1923-24. Ист.: ИРЛИ

Д. Г.=Дав. Горац. **Гинцбург**
ЕЭ: гаснейско-арабский отд.

Д. Г.=Дм. Конст. **Гирс**
«Отеч. Зап.» 1869, № 2; «Спб. Вед.» 1875, №№ 36, 38; 1876, № 171: Боевые силы Сербии и Турции на театре войны

Д. Г.=Д. **Горбов**
«Ин. Книга» 1931

Д. Г.=Дан. Мих. **Городецкий**
«Р. Правда» 1904; «Бирж. Вед.» 1910. Ист.: ИРЛИ

Д. Г.=Д. **Городинский**
«Прол. Лит.» 1932
Д. Г.=Д. **Горфин**
БСЭ: медицина
Д. Г.=Дм. Ал-др. **Граве**
ЭСБ: математика
Д. Г.=Дм. **Як. Гуляев**
«Ст. Владимирец» 1915; «Владим. Земледелец» 1910-х гг. Ист.: Мал. и Богд., I, 15, 63, 157, 243
Д. Г.=Дм. Афан. **Тарасенков** (Горев)
«Моск. Гор. Лист.» 1847. Ист.: Смирнов, 431
Д. Г.—см. еще: 1) **А. О. и Д. Г.**;—2) **Бывший ученик Абрамцевской школы Д. Г.**
Д. Г. и А. З.=Дав. Горац. **Гинцбург** и А. **Загельман**
ЕЭ, I, 88: Абоб; 160-161: Абрех; 190-191: Аб.
Д. Г. и Г. Г.=Дав. Горац. **Гинцбург** и Герм. Герм. **Генкель**
ЕЭ, I: Авраам Каббалист
Д. Г. А.=Дм. Гавр. **Анучин**
ЭСУч., IV и V
Д. Г. М.=Дав. Гиллар. **Маггид**
ЕЭ: история и археология
Д. Д.=Ден. Вас. **Давыдов**
«Лит. Газ.» 1830, № 8: Душенька; «Сев. Звезда» 1829
Д. Д.=Дм. Серг. **Дарский**
ЛЭФр. Ист.: сбщ. автора
Д. Д.=Дм. Вас. **Дашков**
«В. Европы» 1811;—Примеч. к соч. В. А. Жуковского: Певец в стане русских воинов. Спб. 1813. Ист.: Васильев, 310
Д. Д.=Дионисий **Диоскурдин**
Сб. «Клич» 1915. Ист.: сбщ. И. В. Федоров
Д. Д.=Дм. Н. **Дмитриев**
«Москва» 1882; «Развл.» 1884, №№ 1, 36. Ист.: Масанов, II, 263
Д. Д.=Дм. Сав. **Дмитриев**
«Развл.» 1881, № 48; 1882, №№ 11, 23; «Раб. Газ.» 1881; «Р. Сатир. Лист.» 1889; «Нов. Дня» и др. моск. изд. 1880-90-х гг. Ист.: сбщ. автор
Д. Д.= Дм. Андр. **Дриль**
«ЖМЮ» 1897, 1899-1901: Нижегородская исправительно-воспитательная колония в 1898 г.; Семейный патронат; Костромское общество и содержимый им исправительно-воспитательный приют для несовершеннолетних в 1898 и 1899 гг. и др. и ряд рецензий
Д. Д.=Д. **Дряхлов**
«Знание» 1924. Ист.: ИРЛИ
Д. Д.=Анна Иоасаф. **Иванова**
«Театр в Карикат.» 1913. Ист.: сбщ. Е. П. Иванов
Д. Д.=Дм. Павл. **Лебедев**
«Ист. В.» 1883. Ист.: Указ. имен «Ист. В.»
Д. Д.=Дм. Дм. **Минаев**
«Р. Слово». Ист.: Быков, 364
Д. Д.=Дм. Як. **Морозов**
«Пг. Правда» 1922. Ист.: см. «Димов, Д.».
Д. Д.=Вас. Ив. **Немирович-Данченко**
«Дело» 1872, № 6
Д.—Д.=Бор. Сам. **Перес**
Ист.: Архив Венгерова
Д. Д.=Дм. Ник. **Тигер (Долев)**
«Кр. Рубаха» 1929-30. Ист.: см. «Долев, Д.»
Д. Д. А.=Дм. Арефьев.' **Аменицкий**
Описание благовещенского монастыря, ныне приходской города Киржача церкви. М. 1860; изд. 2. Владимир. 1866. Ист.: Масанов, Владимир. губ., I, 364
Д. Д. Г.=Дм. Дан. **Гедеонов**
ЭВМН, II
Д. Д. К.=Дм. Дм. **Коровяков**
«Сев. В.» 1893, № 12; 1894, №№ 1-5, 10 и 11. Ист.: Дилакторский, 62
Д. Д. М.=Дм. Дм. **Минаев**
«Буд.» 1878, № 44; 1879, № 3; 1882, № 44. Ист.: Смирнов, 431
Д. Д. Р.=Д. Д. **Рябинин**
«Ворон. Телегр.» 1881; «Ист. В.» 1885, № 8. Ист.: Указ. имен «Ист. В.»
Д. Д. С.=Дм. Дм. **Соколов**
«Калуж. Стар.», I. Ист.: ИРЛИ
Д. Д. С.=Д. Д. **Суручан**
«Новорос. Телегр.» 1889. Ист.: Якушкин, Обыч. право, IV, 169, 438
Д. Д. Т.=Дм. Дм. **Тогольский**
«Стрек.» 1899. Ист.: ИРЛИ
Д. Д. Т.=Д. Д. **Травин**
Чарльс Ричардсон. О выборе книг и о том, как их читать, чтобы они приносили нам пользу. С англ., в излож. Д. Д. Т. Спб. 1913
Д. Е.=Д. **Егорашвили**
ЛЭ, I и III: Биографии грузинских писателей, Александра Абашели и др.
Д. Е.=Д. К. **Ежов**
«Ист. В.» 1899, №№ 3, 5, 7, 9; 1900, № 7. Ист.· Указ. имен «Ист. В.»
Д. Е.=Д. **Ермолаев**
«Кр. Путь» 1921. Ист.: ИРЛИ
Д. Е.=Д. **Ефимов**
«Пг. Правда» 1921. Ист.: ИРЛИ
Д. Е.=Дм. Ал-сеев. **Эристов**
«Морск. Сб.» Ист.: Петров
Д. Е.—см. еще **Кн. Д. Е.**
Д. Е. Л.=Д. Е. **Любченко**
«В. Владим. Союза» 1918, № 1. Ист.: Мал. и Богд., I, 211, 247
Д. Ж.=Дм. Петр. **Журавский**
ЭЛПл., XIV—XVI и др.
Д. Ж.=Ник. Павл. **Кулаков**
«Шут» 1897. Ист.: см. «Дон Жуан»
Д. Ж.=Конст. Викт. **Лаврский**
«Кам.-Волж. Газ.» 1871-74; «Неделя». Ист.: Чешихин, в. I, 24; см. еще «Деревенский житель»
Д. Ж.=Ник. Лукич **Озмидов**
«Р. Мысль» 1884, № 9: Из дневника деревенского жителя. Ист.: Толстой, LXIII, 173
Д. Ж.=Григ. Спир. **Петров**
«Р. Слово» 1906, № 77. Ист.: Архив «Р. Слова»
Д. Ж.=Ал-др Фомич **Саликовский**
«Неделя» 1884. Ист.: Архив Венгерова
Д. З.=Дм. Ирин. **Завалишин**
«В. Пром.» 1859; «Указ. Полит.-Эконом.» 1860; «Б-ка д. Чт.» 1864, № 1; «Совр. Лет.» 1865, № 43. Ист: Ченцов, 369, 371

Д. З.=Д. **Завилейский**
«Прир. и Охота» 1880-81. Ист.: Сабанеев, 128

Д. З.=Дм. Дм. **Зайковский**
«Моск. Мед. Газ.» 1858, № 5. Ист.: Карц. и Маз., 40

Д. З.=Дав. **Закасай**
«Рампа и Жизнь» 1915, № 3

Д. З.=Дав. Иос. **Заславский**
«День» 1913-14, 1916-18; «Сев. Зап.» 1914; «Друг Народа» 1917; «Гряд. День» 1917. Ист.: ИРЛИ

Д. З.=Дм. Конст. **Зеленин**
«Неделя» 1899-1900; «Жизнь» 1900, № 12; «Ист. В.» 1900-03; «Жив. Стар.» 1909; «Этногр. Обозр.» 1906, 1912; предисл. к кн.: Путеводитель по Юрьеву... Юрьев 1904. Ист.: сбщ. автор; Веселовские, 48

Д. З.=Д. А. **Золотарев**
«Яросл. Зарницы» 1909, №№ 42-43. Ист.: Огурцов, 64

Д. З.=Дм. Ив. **Золотов**
В «Вологод. Илл. календаре на 1894 г.» Ист.: Дилакторский, 62

Д. З.=Дм. **Зубарев**
«В. Европы» 1825, № 11; 1827, №№ 20, 23-24. Ист.: Полуденский, 230, 247, 248

Д. И.=Дм. **Иванов**
«Стрек.» 1880-х гг. Ист.: Карц. и Маз., 41

Д. И.=Дм. Иос. **Ивановский**
ЭСБ, XXIII и след.: ботаника

Д. И.=Дм. Ив. **Иловайский**
«Моск. Вед.» 1857, №№ 149-152; 1858, №№ 16, 58, 67, 74. Ист.: Ламбины 1858, 103

Д. И.=Д. Ф. **Исаевич**
«Окр. России» 1911, № 46. Ист.: Скачков, 136, 733

Д. И.=Дав. Ив. **Мацкевич**
«Сев. Пчела» 1847. Ист.: ИРЛИ

Д. И.=Д. **Ихок**
«Раб.-Крест. Корресп.» 1926

Д. И.—см. еще **Студент Д. И.**

Д. И. Р.=Дм. Ив. **Романов**
ЭСУч., II

Д. И. У.=Д. И. **Успенский**
«Лит. В.» 1901, VIII

Д. И. Х.=Дм. Ив. **Хвостов**
«Пр. и Пол. Препров. Врем.» 1795. Ист.: Смирнов, 431

Д. И. Ш.=Дав. Исак. **Шморгонер**
«Одес. Нов.» 1904: У Георга Брандеса. Ист.: Архив Венгерова

Д. К.=Бор. Абр. **Гинзбург**
«Работник» (Женева). 1896, №№ 1-2; 1897, № 3-4; «Отклик» 1907, сб. 3. Ист.: С.-д. изд., I, 32, 55

Д. К.=Дм. Конст. **Гирс**
«Лит. Б-ка» 1867, №№ 17, 20-21. Ист.: РБС, V, 237 (в ст. О. Давыдовой)

Д. К.=Вильг. Исаак. **Гранов**
«Воен. Крокодил» 1925. Ист.: сбщ. автора. См. еще «Дядя Кондрат»

Д. К.=Дм. **Каверин**
«Богема» 1915. Ист.: ИРЛИ

Д. К.=Дм. Никиф. **Кайгородов**
«Нов. Время» 1882, № 5082. Ист.: Карц. и Маз., 41

Д. К.=Дав. Абр. **Каменский**
ЭСБ, XVII и след.: фармакология

Д. К.=Дм. Вас. **Каншин**
ЭСБ, XII и след.: ст. и зам. по питанию

Д. К.=Д. **Кардашев**
«Прол. Рев.» 1928. Ист.: Мат. рев. руху в Одесі, II, 21

Д. К.=Д. В. **Карейша**
«Одес. В.» 1883. Ист.: Прозоров, 113

Д. К.=Дм. Дм. **Каринский**
ЭСБ, XVII и след.: римская история

Д. К.=Дм. Вас. **Каррик**
«Осколки»; «Шут» 1890-х гг.; «Стрела» 1907

Д. К.=Дм. Никан. **Кафтырев**
«Развл.» 1871, № 6; «Буд.» 1877, №№ 41, 46-48; 1879, № 17. Ист.: Масанов, II, 107; III, 156

Д. К.=Дм. Ив. **Каченовский**
ЭСУч.

Д. К.=Д. И. **Киреев**
«На Кн. Фронте» 1929

Д. К.=Дм. **Кирин**
«Нов. Дня» 1887

Д. К.=Дм. **Кирющенков**
Перев. кн.: Библиотека любопытных и справедливых повестей, составленная в пользу и удовольствие юношества. М. 1829 Ист.: Алексеева, 24

Д. К.=Дм. Ал-др. **Клеменц**
«Вост. Обозр.» 1884, №№ 5, 7, 9, 12; 1891, № 46; 1892, №№ 2, 4, 41; 1893, №№ 23, 30, 36, 38, 41; 1896, №№ 6, 8, 28; «Сиб. Газ.» 1887; «Сиб. Вопр.» 1910, № 44. Ист.: «Изв. Вост.-Сиб. Отд. РГО» 1916, XLV, 285, 290, 293, 298, 312

Д. К.=Д. **Климов**
«Развл.» 1878-79

Д. К.=Дм. Макс. **Княжевич**
Полное собрание российских пословиц и поговорок, расположенное по азбучному порядку. Спб. 1832. Ист.: Геннади, Спис. анон., 33

Д. К.=Дм. Фомич **Кобеко**
«Рос. Библиогр.» 1880, №№ 60,63; 1881, №№ 91, 93; 1882, № 101; «Р. Архив» 1884, № 2; 1886, № 3; «Зап. Вост. Отд. РГО» 1887, 1889-90, 1892; «Изв. Р. Геналог. О-ва» 1903, в. 2; «Нов. Время» 1909, № 12109; — Коллекция Сабурова. Спб. [б. г.]; Отзыв о книге: Симеон Бекбулатович... Спб. 1893. Ист.: Карц. и Маз., 41; Сб. в честь Д. Ф. Кобеко. Спб. 1913, I-IX

Д. К.=Дав. Арк. **Коган**
«Р. Лист.» 1890. Ист.: Карц. и Маз., 41

Д. К.=Дм. Прохор. **Козленко**
«Р. Мысль» 1896, № 10

Д. К.=Дав. Марк. **Койген**
«День» 1916. Ист.: ИРЛИ

Д. К.=Д. **Конский**
«Славянин» 1913. Ист.: ИРЛИ

Д. К.=Дм. Андр. **Коропчевский**
«Знание» 1872, № 9; 1875, № 2; «Слово» 1879, №№ 9, 12; «Всемир. Илл.» 1890; «В. Восп.» 1890-х гг. Ист.: Архив Венгерова

Д. К.=Дм. Ал-др. **Корсаков**
«Ист. В.» 1884. Ист.: Указ. имен «Ист. В.»

Д. К.=Дм. Ал-др. **Крючков**
«День» 1914-15. Ист.: ИРЛИ

Д. К.=Дм. Ник. **Кудрявский**
«Мир Божий» 1902; ЭСБ, XXIII и след.: языковедение. Ист.: ЭСБ; ИРЛИ

Д. К.=Дм. В. **Кузьмин-Караваев**
НЭСБ, XI: Волость

Д. К.=Иоас. Ариан. **Любич-Кошуров**
«Буд.» 1897-1900. Ист.: см. «Карамазов, Д.»

Д. К. А.=Ал-сей Карп. **Дживелегов**
«Р. Слово» 1907. Ист.: Архив «Р. Слова»

Д. К. Г.=Дм. Конст. **Гершельман**
ЭВМН, III

Д. К. Г.=Кондр. Ив. **Грум-Гржимайло**
Патологические и практические исследования болезней мозга, соч. Ионна Аберкромби. 2 изд. Пер. с фр. ориг. Спб. 1836. Ист.: Катал. Спб. ун., I, 1

Д. К. Е. =Д. К. **Ежов**
«Ист. В.» 1899, № 12; 1900, №№ 2 и 4. Ист.: Указ. имен «Ист. В.»

Д. К. З.=Дм. Конст. **Зеленин**
«Ист. В.» 1901, № 9

Д. К. Л.
Д. К. Л... }=Ник. Мих. **Ежов**
«Буд.» 1880-х гг.; «Осколки» 1880-1902; «Развл.» 1884; «Оса» 1909-13. Ист.: Карц. и Маз., **41; см. еще «Дон-Кихот Ламанчский»**

Д. К. Л.=Дм. Калиник. **Лаврентьев**
«Мир» 1908. Ист.: ИРЛИ

Д. К. М.=Дан. Конст. **Мороз**
«Киев. Стар.» 1891, № 7. Ист.: Венгеров, Источн., IV, 420

Д. Л.=Григ. Евл. **Благосветлов**
«Дело» 1866, № 1 (Сент.). Ист.: Дилакторский, 62; «Дело» 1880, № 11 (некролог)

Д. Л.=Ник. Мих. **Ежов**
«Осколки» 1887. Ист.: ИРЛИ

Д. Л.=Дм. Львов. **Иванов**
«Воен. Сб.» 1876, №№ 11-12. Ист.: Е. К. Бетгер, Обманутые ожидания... Ташкент. 1928, 41; см. еще «Львович, Дм.»

Д. Л.=Дм. Калиник. **Лаврентьев**
«Мир» 1908. Ист.: ИРЛИ

Д. Л.=Д. **Лачинов**
«Р. Инвалид» 1878-79

Д. Л.=Д. **Лебедев**
«Интерн. Молодежи» 1932

Д. Л.=Дм. Павл. **Лебедев**
«Ист. В.» 1883. Ист.: Указ. имен «Ист. В.»

Д. Л.=Д. **Леванда**
Ист.: «Кн. Лет.» 1907, 8720

Д. Л.=Дав. Абр. **Левин**
«Р. Богат.» 1901, №№ 2-4: Пересмотр судебных уставов; 1902, № 2: О газетных перепечатках; «Речь» 1906-08

Д. Л.=Дм. Ильич **Лещенко**
В кн: Итоги Лондонского съезда Р. С.-Д. Р. П. Сб. статей. Спб. 1907

Д. Л.=Дм. Дм. **Лобанов**
«Неделя» 1883, № 37; 1885, № 51. Ист.: Архив Венгерова

Д. Л.=Д. И. **Ляшков**
«Бирюч» 1919; «Ж. Искус.» 1921-22; «Ежег Театров» 1923

Д. Л.—см. еще **Кн. Д. Л.**

Д. Л. М.=Дм. Лавр. **Михаловский**
«Буд.» 1879; «В. Европы» 1879, № 10; «Слово» 1879, № 10. Ист.: Дилакторский, 62

Д. Л. М.=Дан. Конст. **Мороз**
Воспоминание о Н. И. Костомарове. Киев 1891. Ист.: Шест

Д. М.=Дав. Гиллар. **Маггид**
«Ha-Zefira» [древ.-евр. газ., выход. в Варшаве, под ред. Н. Соколова]. Ист.: Архив Венгерова

Д. М.=Мих. Григ. **Гребенщиков**
«Стрек.» 1883-84; «Владивосток» 1884-85; «Вост. Обозр.» 1886. Ист.: Архив Венгерова

Д. М.=Дм. **Магир**
«Всемир. Илл.» 1874, №№ 266, 268, 271. Ист.: Г. Орлов. Летопись жизни и творч. М. П. Мусоргского. М. 1940, 115, 117, 119

Д. М.=Дм. Вас. **Мажный**
«Воен. Сб.» 1887, № 2

Д. М.=Дм. Ник. **Мазуров**
«Лг. Правда» 1927-29. Ист.: сбщ. автора

Д. М.=Дм. Ив. **Малинин**
В сб. «Из партийного прошлого». Калуга. 1921 Ист.: сбщ. автора

Д. М.=Д. **Малиновский**
«Молва» 1857, № 37. Ист.: Масанов, «Молва», 15, 20

Д. М.=Д. М. **Мамаровский**
«Театр и Искус.» 1899. Ист.: Томаш.

Д. М.=Дм. Нарк. **Мамин (Сибиряк)**
«Р. Вед.» 1888, № 273. Ист.: Архив «Р. Вед.»

Д. М.=Дм. Авг. **Мансфельд**
«Радуга»; «Совр. Изв.» 1880-х гг. и пьесы. Ист.: Смирнов, 431

Д. М.=Д. **Маргин**
«Наша Газ.» 1909. Ист.: ИРЛИ

Д. М.=Дм. Фед. **Масловский**
ЭВМН, III и след.

Д. М.=Д. А. **Масляненко**
«Ист. В.» 1912-16. Ист.: ИРЛИ

Д. М.=Дав. Ив. **Мацкевич**
«Сев. Пчела» 1847, №№ 154-55; — О жизни и государств. заслугах А. Д. Балашова. Спб. 1847. Ист.: Геннади, Спис. анон., 26

Д. М.=Дм. Степ. **Меньшенин**
«Благонамер.» Ист.: сбщ. П. Н. Берков

Д. М.=Дм. Ал-сеев. **Меньшихов**
ЭЛПл

Д. М.=Дм. Серг. **Мережковский**
«Нов. Путь» 1900-х гг. Ист.: Евг.-Макс., 197

Д. М.=Дм. Фед. **Мертваго**
«Морск. Сб.» 1865, № 9; 1866, № 3; 1868, № 2; 1869, №№ 7, 11; 1873-79. Ист.: Петров; Зеленой

Д. М.=Дм. Егор. **Мин**
«Ж. Общ. Охоты» 1876-77; «Развл.» 1879, № 27; ЭСУч., II. Ист.: Сабанеев, 52

Д. М.=Дм. Дм. **Минаев**
«Буд.» 1865, 1878; «Искра» 1865, №№ 43, 45; 1868, № 33; 1871, № 17; «Неделя» 1869, №№ 2, 4; 1871; «Евр. Б-ка» 1873; «Фаланга» 1880-81; «Моск. Телегр.» 1881-83; «Огонек» 1882. Ист.: Дилакторский, 62

Д. М.=Д. П. **Михайлов**
«Слово» 1909. Ист.: ИРЛИ

Д. М.=Дм. Петр. **Михайлов**
«Сев. В.» 1890. Ист.: ИРЛИ

Д. М.=Дм. Лавр. **Михаловский**
«Р. Мир» 1861, № 3; 1862, № 7; «Отеч. Зап.» 1874, № 3; «Слово» 1879, № 9. Ист.: Дилакторский, 62; сбщ. Б. П. Козьмин

Д. М.=Дм. **Монастырский**
«Мир Божий» 1904

Д. М.=Дан. Лук. **Мордовцев**
«Сарат. Губ. Вед.» 1860, № 3; «Дело» 1874, № 7-8; 1876, № 5; 1877, № 1; «Ист. В.» 1884; «Новости» 1887, № 94; 1889, № 277; «Южн. Край» 1893, №№ 4327, 4330. Ист.: Ламбины 1860, 169

Д. М.=Дм. Дм. **Тогольский**
«Пб. Лист.» 1880-х гг.; «Шут» 1891; «Осколки» 1895-96; «Стрек.» 1890-х гг. Ист.: Карц. и Маз., 41; см. еще «Дядя Митяй»

Д. М.=Бор. Дав **Флит**
«Тиски» (Киев) 1923. Ист.: сбщ. В. Гранов

Д. М.=Дм. Дм. **Языков**
«Моск. Вед.» 1898, № 99. Ист.: расшиф. по материалам из архива автора

Д. М. З.=Д. М. **Зайцев**
«Книга» 1907

Д. М. К.=Д. М. **Кайсаров**
«Пб. Жизнь» 1899: корр. из Калуги

Д. М. П.=Дм. Мих **Павлов**
«Дагест. Музей» 1924. Ист.: «Краеведение» 1927, № 4, 520 (в ст. А. М. Филиппова)

Д. М. С. Т. П. В. Р. С.=Матвей **Спиридов**
Краткий опыт историч. известия о российском дворянстве, с показанием некоторых в родословной Бархатной называемой книге показанных родов. М. 1804. Ист.: РБС, XIX, 252; Сопиков, IV, 63 Подпись Д. М. С. Т. П. В. Р. С. означает: Дал Матвей Спиридов труд первый. У Сопикова (в старом изд.), Геннади (I, 311) и в кн. Ф. И. Леонтовича. История русского права (Варшава. 1902, 88) приписано М. Дмитровскому

Д. М. Х. Л.=Дм. Лавр. **Михаловский**
«Соврем.» 1858, № 5. Ист.: Тургенев и круг «Современника». М.-Л. 1930, 122

Д. Н.=Ник. Бор. **Делоне**
ЭСБ

Д. Н.=Ник. Н. **Дурново**
«Гражданин» 1892. Ист.: ИРЛИ

Д. Н.=Дм. Стан. **Нагловский**
Военные заметки. Спб. 1881. Ист.: Сержпутовский, 124

Д. Н.=Дарий Ильич **Нагуевский**
«Риж. В.»

Д. Н.=Вас. Ив. **Немирович-Данченко**
«Дело» 1872, № 6

Д. Н.=Дм. Ив. **Никифоров**
«Моск. Вед.» 1906

Д. Н.=Д. П. **Никольский**
«В. и Б-ка д. Самообраз.» 1903, № 46

Д. Н.— см. еще **Граф Д. Н.**

Д. Н. Д.=Дм. Н. **Дмитриев**
«Развл.» 1884, № 38; 1889, 1890-х гг.; «Буд.» 1888-89. Ист.: Карц. и Маз., 42; Масанов, II, 277

Д. Н. Е.=Дм. Ник. **Егоров**
ЭСГ

Д. Н. К.=Дм. Никан. **Кафтырев**
«Развл.» 1869, №№ 17-18. Ист.: Масанов, II, 91

Д. Н. М.=Дм. Нарк. **Мамин** (Сибиряк)
«Р. Вед.» 1888, № 273. Ист.: Сб. «Р. Вед.», 112

Д. Н. Т. —см.: **1) Гр. Д. Н. Т.;—2) Граф Д. Н. Т.**

Д. О.=Ив. Андр. **Вашков**
«Буд.» 1881-82. Ист.: см. «Доктор Окс»

Д. О.=Д. Д. **Огородников**
«Твер. Коопер.» 1918, № 28-29. Ист.: сбщ. Н. П. Рогожин

Д. О.=Дм. Як. **Одинцов**
«Звезда» 1911, № 11. Ист.: «Звезда», в. I, 231

Д. О.=Дм. Петр. **Озноби́шин**
Руководство к изучению высочайше утвержденных 19 февраля 1861 года положений о крестьянах, вышедших из крепостной зависимости. Спб. 1861. Ист.: Пфаф, 79

Д. О.=Дм. **Орлов**
Братняя любовь и матерняя ненависть. Пер. с фр. М. 1794. Ист.: Карц. и Маз., 42

Д. О.=Ал-др. Ник. **Пыпин**
«В. Европы» 1901. Ист.: Барсков, 105

Д. О. — см. еще **Кн. Д. О.**

Д. О.-К.=Дм. Ник. **Овсянико-Куликовский**
«В. Европы» 1914. Ист.: ИРЛИ

Д. О. Ш.=Дм. Оттов. **Шёппинг**
«Р. Архив» 1871, № 7-8. Ист.: Росп. «Р. Архива» 1863-1892, № 293

Д. П.=Петр Ив. **Иванов**
«Вихрь» 1907; «Наблюд.» 1908; «Ран. Утро» 1908-09; «Момус» 1912 и др. Ист.: см. «Дядя Петя»

Д. П.=Ив. Павл. **Можайский**
«Искра» 1864, №№ 18, 49; 1865, № 18; «Стрек.» 1878. Ист.: Масанов, 1, 59, 65, 70, 160; см. еще «Дядя Пахом»

Д. П.=Дм. **Павлов**
«Моск. Вед.» 1905, № 324; 1908

Д. П.=Д. Д. **Пагирев**
НЭСБ, IV: Бакинское градоначальство; Баку город

Д. П.=Д. **Папкевич**
«Р. Инвалид» 1889

Д. П.=Дм. **Парийский**
«Владим. Губ. Вед.» 1885, № 43. Ист.: Смирнов, 431

Д. П.=Дм. Ал-др. **Пахомов**
Ист.: Архив Венгерова

Д. П.=Дм. Дм. **Педашенко**
ЭСБ, XXXII и др.: зоология

Д. П.=Дм. Матв. **Перевощиков**
«Отеч. Зап.» 1839, № 9;—Основание арифметики, соч. Лакроа. Пер. Спб. 1833. Ист.: Сержпутовский, 124; В. И. Саитов в неопубл. письме к А. В. Смирнову

Д. П.=Д. **Петровский**
«Правда» 1928, № 30. Ист.: Деятели рев. движ., V, в. II, 844

Д. П.=Дм. Моис. **Петрушевский**
ЭСБ, VIII и след.: история

Д. П.=Дм. Ив. **Писарев**
«Р. Слово» 1862. Ист.: Шест

Д. П.=Дм. Ив. **Пихно**
«Киевл.» 1874-78; — К переселенческому вопросу. Киев. 1881. Ист.: Катал. Спб. ун., I, 630

Д. П.=Дм. Матв. **Позднеев**
«Правит. В.» 1914, №№ 27, 47; ЭСБ. XVI и след.: история Востока. Ист.: расшифр. по кн.: Уч. и лит. деятельность Д. М. Позднеева. Пг. 1914

Д. П.=Д. П. **Поникаровский**
«Сиб. Сб.» 1896, кн. II. Ист.: Лемке, Ядринцев, 11-13

Д... П...=Д. И. **Попов**
«Друг Юнош.» 1814, № 5. Ист.: Карц. и Маз., 43

Д. П.=Дм. Ив. **Прозоровский**
«Спб. Полиц. Вед.» 1840-х гг. Ист.: Барсуков, XII, 101 (автор)

Д. П.=Дм. Дм. **Протопопов**
Некоторые черты народного образования в Соединенных Штатах. Спб. 1895. Ист.: Архив Венгерова; Катал. Спб. ун., II, 534, 599

Д. П.=Дм. Петр. **Сильчевский**
«Россия» 1899. Ист.: Архив Венгерова

Д. П.=Ал-др Ал-др. **Слепцов**
«Спб. Вед.» 1860-х гг. Ист.: БЭ, XXII, 512

Д. П.=Дм. Павл. **Якушев**
«Земщина»; «Свет»; «Моск. Вед.» с 1905 г. Ист.: Архив Венгерова

Д. П. Б.=Д. П. **Богданов**
«Ист. В.» 1900, №№ 3 и 4

Д. П. В.=Дм. Порф. **Варлыгин**
«Воскресение» 1887. Ист.: Архив Венгерова; сбщ. автор

Д. П. С.=Дм. Петр. **Сильчевский**
«Дело» 1887-88; «Бирж. Вед». с 1899; «Новости» 1899-1901; «Сев. Курьер» 1900-х гг.; «Мир Божий» 1902; «Мин. Годы» 1908. Ист.: Архив Быкова

Д. Р.=Д. **Рагосина**
«Нива» 1897, № 10. Ист.: Ред. «Нивы»

Д. Р.=Дм. Ив. **Рихтер**
«В. Европы» 1904, № 1; ЭСБ и НЭСБ: физическая география

Д. Р.=Дм. Ал-др. **Ровинский**
ЭСУч., III

Д Р.=Д. **Родин**
«В. Статист.» Ист.: сбщ. Л. С. Богданов

Д. Р.=Дм. Ив. **Романов**
«Совр. Лет.», XVII. Ист.: Катал. Спб. ун., II, 556, 609, 626

Д. Р.=Дм. Ильич **Романовский**
ЭСУч., II

Д. Р.=Дм. **Ростовцев**
Зрелище удивительных древних и новых в свете редкостей. Спб. 1787; Памятник редкостей или описание самых редких и удивительных естественных и художественных произведений. Спб. 1793. Ист.: Геннади, Спис. анон., 29; Геннади, Слов., II, 36; III, 240

Д. Р. =Дм. **Рыкачев** (?)
«Покоящийся Трудолюбец» 1785. Ист.: Берков, История, 411

Д. Р. К. =Ник. Ив. **Греч**
«Сын Отеч.» 1825, № 7; «Сев. Пчела» 1825. № 14-15. Ист.: Пономарев, 285; Грибоедов, II, 303, 304, 308

Д. Р. К.=Д. Р. **Кудрявцев**
Первое место. Николаев. 1890 (гектогр.) Ист.: Андерсон, 328

Д. С.=Ник. Як. **Данилевский** и Ник. Петр. **Семенов**
«Совр. Лет.» 1863, № 20. Ист.: Н. П. Семенов. Освобождение крестьян, II, 921

Д. С.=Сем. Марк. **Дубнов**
«Восход» 1885, № 5-7; 1886, № 2. Ист.: Лит. о евреях, 240, 510, 530, 543

Д. С.=Дан. Лукич **Мордовцев**
«Отеч. Зап.» 1873, № 6. Ист.: анкета автора из собрания Н. Я. Агафонова

Д. С.=Дм. Ник. **Садовников**
«Буд.» 1879. № 15

Д. С.=Дм. **Самсонов**
«Благонамер.» Ист.: сбщ. А. В. Смирнов

Д. С.=Дан. Осип. **Святский**
«Изв. ЦБК» 1926; «Мироведение» 1930

Д. С.=Дм. Фед. **Селиванов**
ЭСБ, XXVII и след.: математика

Д. С.=Дм. Ник. **Семеновский**
«Раб. Край» 1928. Ист.: сбщ. Л. С. Богданов

Д. С.=Дм. Петр. **Сильчевский**
«Бирж. Вед.» 1876-77 и с 1899 г.; «Нов. Время» 1876-81, 1889; «Нов. Дня» 1887; «Р. Вед.» 1888, № 67; «Сын Отеч.» 1898; «Сев. Курьер» 1898-99. Ист.: Архив Быкова; Архив «Р. Вед.»

Д. С.=Д. **Смирнов**
«Стрек.» 1890

Д. С.=Дм. Дм. **Смышляев**
«Перм. Губ. Вед.» 1880-90-х гг.; — Памятная кн. и адр.-календ. Пермск. губ. на 1892. Ист.: «Р. Библ.» 1911, № 7, 40; Здобнов, Урал, 23, 45, 52

Д. С.=Дм. Глеб. **Соколов**
«Искра» 1863, № 20: Юродивый. Ист.: рассказ переп. в кн. автора: Д. Соколов, Рассказы и очерки. Спб. 1877

Д. С.=Дм. Мих. **Соколов**
Философ, смеющийся во сне человеческим деяниям. Пер. с фр. (совм. с П. Соколовым). Спб. 1786. Ист.: Смирдин, (LXIII), 103

Д. С.=Дм. Павл. **Соколов**
«Ж. д. Воспит.» 1857, №№ 10 и 11. Ист.: Чумиков, 487

Д. С.=Дм. Серг. **Соколов**
«Ран. Утро» 1908-10. Ист.: сбщ. автора

Д. С.=Дм. Ив. **Стахеев**
«Буд.» 1867, № 15; — Пожар. Эпоха уездного городка. М. 1859

Д. С.=Дм. Мих. **Струков**
«Газ. Гатцука» 1875, № 34

Д. С.=Дм. Петр. **Сырейщиков**
БСЭ: ботаника

Д. С.=Ник. Мих. **Ядринцев**
«Вост. Обозр.» 1870-80-х гг. Ист.: Лемке, Ядринцев, 202; Здобнов, 21, 57; Межерова, 97, 103, 111; см. еще «Добродушный Сибиряк»

Д. С. А.=Ник. Ив. **Пастухов**
«Буд.» 1878, №№ 20, 23: 1) Знакомство с писателем;—2) Дачные письма. Ист.: 1-й рассказ переп. в кн. автора: Очерки и рассказы «Старого знакомого» (Н. И. Пастухова). М. 1879; см. еще «Дедушка с Арбата»

Д. С. Д.=Дм. Сав. **Дмитриев**
«Моск. Газ.» 1882; «Р. Газ.» 1881, № 166; «Развл.» 1882, №№ 29, 33, 35

Д. С. К. А. Г.=Ал-сей Петр. **Голицын**
Аделаида... Пер. с фр. М. 1802-1803; Дорожный календарь, или указатель главных дорог Империи Российской. М. 1805. Ист.: Сопиков, III, 114; Голицын, Материалы, 147

Д. Т.=Д. **Тамаркина**
ЕЭ

Д. Т.=Дм. Ив. **Тихомиров**
«Пед. Лист.» 1900-х гг.

Д. Т.=Дм. Дм. **Тогольский**
«Стрек.» 1870-90-х гг; «Пб. Газ.» 1892. Ист.: Карц. и Маз., 44

Д. Т.=Дав. **Топольский**
Нанси или невинная жертва легкомыслия. Пер. с фр. М. 1810. Ист.: Сержпутовский, 124

Д. Т. — см. еще **Гр. Д. Т.**

Д. У.=Д. **Успенский**
«Неделя» 1901

Д. У.=Дий Эспер. **Ухтомский**
«Этногр. Обозр.» 1898; «Спб. Вед.» 1912. Ист.: Грибановский, I, 61, 69, 73

Д. У. Х.
Д. У. Х. Ъ. } =Петр Вас. **Быков**
«Стрек.» 1884, 1887; см. еще «Дух»

Д. Ф.=Д. **Файнберг**
«Ком. Интерн.» 1929, № 52

Д. Ф.=Д. А. **Федоров**
«Жало» 1911. Ист.: сбщ. И. А. Назаров

Д. Ф.=Д. **Филатов**
«Прир. и Охота» 1881, № 12. Ист.: Сабанеев, 63

Д. Ф.=Дм. Влад. **Философов**
«Мир Искус.» 1901; «Лит. В.» 1902

Д. Ф.=Д. Г. **Фридберг**
ЭСБ

Д. Х.=Дм. Сем. **Халтурин**
«Птицевод. Хоз.» 1910-х гг.

Д. Х.=Д. А. **Хардин**
ЭСБ, XXIII и след.: химия

Д. Х.=Дм. Ив. **Хвостов**
«Нов. Ежем. Соч.» 1787-91; «Зритель» 1792; «Муза» 1796. Ист.: Неустроев

Д. Х.=Дм. Ал-сеев. **Хомяков**
«Р. Архив» 1904, № 5; 1906, № 2; — Соборное завершение и приходская основа церковного строя. М. 1906; Православие (как начало просветительное, бытовое, личное и общественное). М. 1907. Ист.: Росп. «Р. Архива» 1863-1908; П. Флоринский, Столп и утверждение истины, 687; Шест.

Д. Х. — см. еще **Гр. Д. Х.**

Д. Ц.=Дм. Гервас. **Цвейтов**
«Поволж. В.»; «Наша Костром. Жизнь». Ист.: Архив Венгерова

Д. Ц.=Дм. Мих. **Цензор**
«Вилен. Газ.»; «Ревизор» и др. Ист.: Фидлер, 241

Д. Ц.=Дм. Ник. **Цертелев**
«Р. В.» 1886, № 11

Д. Ц.=Дм. Андр. **Цикельн**
«Воен. Сб.» 1883, №№ 8 и 10

Д. Ц. — см. еще **Кн. Д. Ц.**

Д. Ч.=Дав. Аарон. **Черномордиков**
ЕЭ, XIV: Сац, И. А.; Серовы, В. С. и А. Н.; Хессин, А. Б.; XVI: Шор, Д. С. и биографии др. муз. деят.

Д. Ч.=Дав. Иесеев. **Чубинов**
ЭСУч

Д. Ч.=Д. К. **Чудинов**
«Нар. Хоз. Казахстана» 1928-29; «Сов. Север» 1933

Д. Ш.=Д. **Шаталов**
«Фин. и Нар. хоз.» 1930

Д. Ш.=Дм. Ив. **Шаховской**
«Земледельч. Газ.» 1871, № 33. Ист.: сбщ. Н. П. Рогожин

Д. Ш.=Дм. Оттов. **Шеппинг**
«Филол. Зап.» 1885

Д. Ш.=Д. Д. **Шляпников**
Ист.: «Кн. Лет.» 1920, 1656

Д. Ш.=Дав. Исак. **Шморгонер**
«Приднепр. край» 1904-05. Ист.: Архив Венгерова

Д. Ш.=Дм. Мак. **Шорыгин**
«Владим. Ежен. Зем. Газ.» 1906; «Владимирец» 1907. Ист.: сбщ. Л. С. Богданов

Д. Ш.=Д. **Штерн**
«Сов. Торговля» 1928

Д. Щ.=Д. В. **Щеглов**
«Голос» 1868; «Заря» 1869, № 12. Ист.: Карц. и Маз., 44

Д. Э.—см. **Кн. Д. Э.**

Д. Ю. К.=Фед. Геннад. **Ширяев**
«Сибирь». Ист.: Стож, 55

Д. Я.=Дм. Дм. **Языков**
«Ист. В.» 1884, № 7; «Голос Москвы» 1885; «Моск. Вед.» 1898-1917; «Библиогр. Зап.» 1892; «Р. В.» 1898, № 7; РБС. Ист.: Указ. имен «Ист. В.»; Дилакторский, 62; Архив автора

Д. Я.=Дм. Дм. **Языков** (сын)
XXV-летняя деятельность театра Корша. М. 1907

Д. Я...—III=Дм. Дм. **Языков** [3-й]
«Моск. Вед.» 1900-х гг. Ист.: Спис. изд. 1904, 646

Д. Я.=Дм. Евгр. **Яковлев**
«Сарат. Дн.» 1894-95. Ист.: Архив Соколова

Д. Я. А.=Дав. Як. **Айзман**
Черные дни. Спб. 1904. Ист.: ИРЛИ

Д. Я. Г.=Як. Ив. **Говоров**
«Сын. Отеч.» 1817, № 31. Ист.: Венгеров, Слов., V, 215

***

Д....а=Евд. Петр. **Ростопчина**
В альм. «Северные цветы» на 1831. Ист.: Голицын, 209. У Сальникова (169) указ. подп.: «Д—а»

д'А=Анат. Адольф. **Френкель**
«Бирж. Вед.» 1916-17; «Бич» 1917; «Мир» 1922; «Мухомор» 1922

Д—а, А.=А. **Денисова**
«Прир. и Охота» 1878, № 10. Ист.: Сабанеев, 127

Д....а, В. Д. — см. **Кн. В. Д. Д....а**

Дав., В. и Дол., Д.=В. Давыдов и Дм. Ник. **Тигер**
Красный сев. Пьеса в 3 д. Ижевск. 1930

Дав., Ф.=Фед. Давид. **Капелюш**
«Изв. ВЦИК» 1922-23

Дав., Ф.—см. еще **Инж. Ф. Дав.**

Дав—ов, Ф.=Фед. Давид. **Капелюш**
«Изв. ВЦИК» 1923, № 113

Дадв., Днс.=Ден. Вас. **Давыдов**
«Амфион» 1815. Ист.: Карц. и Маз., 42

Да—левский, Григ.=Григ. Петр. **Данилевский**
«Спб. Вед.» 1849. Ист.: ИРЛИ

Д—А—н=Дм. Ник. **Анучин**
«Р. Вед.» 1898, № 5. Ист.: Богданов, Анучин, (XXX).

Дан., Н.=Ник. Ив. **Даниловский**
Даира. Восточная повесть. Пер. с фр. 4 ч. М., 1766: изд. 2. 1794. Ист.: «Утро». М. 1866, 432

Да—ов=Ден. Вас. **Давыдов**
«В. Европы» 1810. Ист.: Колюпанов, I, 218

Даур. Номох, **Даур. Номохон** = **Смирнов**
«Пр. и Пол. Препров. Врем.» 1795-96. Ист.: Неустроев, 764, 766, 767, 768, 770

д'А—ь=Анат. Адольф. **Френкель**
«Ж. Ж.» 1916; «Бирж. Вед.» 1916-17; «Бич» 1917; «Свобод. Мысли» 1917

Д—ая, М.=Мария Бор. **Даргомыжская**
«Благонамер.» Ист.: сбщ. П. Н. Берков

Д—б—н, А.—см. **Д—р А. Д—б—н**

Д—бо, В.=Влад. Осип. **Дембо**
«Книгоноша» 1926

Дбрсрдв., Хрстфр.=Матв. **Комаров**
Описание Константинополя и Дарданелл. Пер. с нем. М. 1772. Ист.: Пономарев, 293. У Сержпутовского (124) пс. припис. Христофору Добросердову, т. е. он считает, пс. Комарова действит. лицом

Дбрсрдв., Христфр. — см. еще **Московский мещанин Хрстфр Дбрсрдв**

Дв.=Мих. Март. **Бергман**
«Бирж. Вед.» 1913—17. Ист.: ИРЛИ

Д—в [=Петр Дм. **Боборыкин**] см. **Д—ев**

Д—в=Ден. Вас. **Давыдов**
«Благонамер.» Ист.: сбщ. А. В. Смирнов

Д—в=Мих. Петр. **Давыдов**
«Щит Веры». Ист.: Соколов, 56

Д—в=Ал-др Ив. **Деянов**
«Искры» 1902

Д—в=Григ. Аветов. **Джаншиев**
«Р. Вед.» 1890-х гг.

Д—в=Ив. Ив. **Дмитриев**
«Аониды» 1798-99; «В. Европы» 1802; «Патриот» 1804. Ист.: Неустроев, 805; Карц. и Маз., 40; «Лит. В.» 1904, 16

Д—в=М. **Дмитриев**
«Спб. Вед.» 1852

Д—в=Ник. Ал-др. **Добролюбов**
«Ж. д. Воспит.» 1859, IV-V. Ист.: Чумиков, 486

Д—в=Вас. Гавр. **Добронравов**
«Владим. Губ. Вед.» 1900, № 52; «Тр. Владим. Арх. Ком.» кн. III. Ист.: Смирнов, Владим. вед., 415

Д—в=Вас. Ив. **Доброхотов**
«Владим. Губ. Вед.» 1852, № 42

Дв.=Ник. Мих. **Ежов** и Ал-др. Сем. **Лазарев** (Грузинский)
«Осколки» 1895. Ист.: см. «Двойников»

Д—в, А.=Ал-др Дм. Далматов
«Бирж. Вед.» 1912. Ист.: ИРЛИ

Д—в, А.=Ал-др. Ив. **Деянов**
«Пб. Лист.» 1897-1900. Ист.: «Нов. Время» 1903, № 9905 (некролог)

Д—в, А.=А. **Дмитриев**
«Буд.» 1909-10. Ист.: ИРЛИ

Д—в, А.=Ал-др Ал-сеев. **Дмитриев**
«Сб. Перм. Земства» 1902

Д—в, А.=Анат. Павл. **Доброхотов**
Ист.: Архив. Венгерова

Д—в, А. В.=Анат. Авд. **Дивильковский**
Ист.: сбщ. Б. П. Козьмин

Д—в, В.=Вас. Гавр. **Добронравов**
«Владим. Губ. Вед.» 1896, 12. Ист.: Смирнов, Владим. вед.

Д—в, В.=Всев. Ал-сеев. **Долгоруков**
«Сиб. Отгол.» 1906

Д—в, Вл.=Вл. И. **Денисов**
«День» 1913-16. Ист.: ИРЛИ

Д—в, Г.=Г. С. **Десятов**
«Рудокоп». Ист.: сбщ. В. А. Весновского

Д—в, Г.=Григ. Авет. **Джаншиев**
«Р. Вед.» 1890-х гг.

Д—в, Гр.=Григ. Авет. **Джаншиев**
«Нов. Обозр.» 1884-85; «Р. Вед.» 1878-90-х гг. Ист.: Архив Венгерова

Д—в, Д.=Денис Вас. **Давыдов**
«Соревн. Просв.» 1819, № 4; «Сев. Звезда» 1829; «Соврем.» 1836, т. III. Ист.: Указ. к «Соврем.» 1836-45, 65; В. И. Саитов в неопубл. письме к А. В. Смирнову

Д—в, Д.=Д. Н. **Дмитриев**
«Москва» 1882; «Буд.» 1883, № 44

Д—в, Д. Н.=Дм. Н. **Дмитриев**
«Развл.» 1889-96

Д—в, Д. С.=Дм. Савват. **Дмитриев**
«Моск. Газ.» 1882

Д—в, И.=Иос. Ал-др. **Давидов**
«Мир Божий» 1901. Ист.: ИРЛИ

Д—в, И.=И. **Десятов**
«Кр. Газ.» 1920-23

Д—в, И.=Ив. Ив. **Дмитриев**
«Искра» 1866, № 15. Ист.: Масанов, I, 79, 151

Д—в, И. И.=Ив. Ив. **Давыдов**
ЭЛПл., I

Д—в, К.=Пав. Ник. **Колокольников**
«Страх. Рабочих» 1914

Д—в, К. И. М.=Ив. Мих. **Долгоруков**
«В. Европы» 1811, № 6. Ист.: Полуденский, 92

Д—в, М.=М. **Дмитриев**
«Прир. и Люди» 1910. Ист.: ИРЛИ

Д—в, М. И.=Мих. Ив. **Драгомиров**
«Р. Стар.» 1875, № 7. Ист.: Шест.

Д—в, Н.=Ник. Евг. **Добронравов**
«Р. Лист.» 1890. Ист.: Карц. и Маз., 40

Д—в, Н. Н.=Н. Н. **Дюков**
«Правда» (Одесса) 1878. Ист.: Тарнавский, 224

Д—в, Н. Н. Ф.=Н. Н. **Фадеев**
«Сев. Пчела» 1839

Д—в, О.=Осип Исид. **Перельман** (Дымов)
«Театр и Искус.» 1900

Д—в, С.=Серг. Серг. **Динамов**
«Книгоноша» 1923

Д—в, С. Я.=Савва Як. **Дерунов**
«Сел. Хозяин» 1890. Ист.: Карц. и Маз., 40

Д—в, Ф.=Фед. Мих. **Дмитриев**
«Р. В.» 1856, №№ 5, 10. Ист.: Ламбины 1856, 97

Д—в (Ад), А.=А. **Дмитриев**
«Шут» 1910. Ист.: ИРЛИ

Д...ва, А..я=А. **Денисова**
«Прир. и Охота» 1879

Д—ва, Е.=Елпидифор Ив. **Аркадьев**
«Театр и Искус.» 1901, № 27

Д—ва, Л.=Лидия Карл. **Давыдова**, в замуж. **Туган-Барановская**
«Мир Божий» 1900. Ист.: ИРЛИ

Двдв.=Ив. Ив. **Давыдов**
«В. Европы» 1818, №№ 5-7

Д—вина, Е.=Екат. Оск. **Дубровина**
«Мирск. Толк.» 1880, № 26; «Осколки» 1881, №№ 33, 47; «Р. Богат.» 1884, № 1. Ист.: Смирнов, 430; ИРЛИ

Д—вич, С. Ф.=С. Ф. **Давидович**
«Ж. Охоты» 1875; «Прир. и Охота» 1879. Ист.: Сабанеев, 21, 46

—двск—=Влад. Фед. **Одоевский**
«Мнемозина» 1824. Ист.: Карц. и Маз., 40

Д—вский=Н. **Домниковский**
«Буд.» 1898. Ист.: ИРЛИ

Д—вский, Ф.=Франц Март. **Домбровский**
«Одес. В.» 1848

Дв—ч, С.=Ник. Ив. **Фалеев**
«Маски» 1906, № 4

Д—вы, Е. и С.=Е. и Серг. Мих. **Долговы**
Банкротство. Драма в 4 д. Бьернстерне-Бьернсона. Пер. Е. и С. Д-х. М. 1892. Ист.: Катал. МОДП, 14

Д—г=К. Д. **Остоя-Литкевич**
Ист.: Спис. изд. 1896, 333

Д-ге
Д-ге, П. =Пав. Георг. **Дауге**
«Борьба» 1905; «Светоч» 1906, № 5-6; «Пролетарий» 1906, № 2. Ист.: «Прол. рев.» 1925, № 7 (42), 75

Д—го, Д.=Бор. Сам. **Перес**
Ист.: Архив Венгерова

Д—ди, Н.=Н. **Диаманди**
«Этногр. Обозр.» 1891, кн. XI

Деб—т=Ал-др Раф. **Кугель**
«Пб. Газ.» 1891. Ист.: Карц. и Маз., 40

Д—ев=Петр Дм. **Боборыкин**
«В. Европы» 1875, №№ 1-3, 5, 7-12; 1878, №№ 6-9. Ист.: ЭСБ, XXV, 597
В «Живоп. Обозр.» 1880, № 27 ошибочно: Д—в

Д—ев, Гр.=Григ. Авет. **Джаншиев**
«Нов. Обозр.» 1884-85; «Р. Вед.» 1890-х гг.

Д—ев, Д. С.=Дм. Савват. **Дмитриев**
«Развл.» 1890-х гг.

де-В., Н. Н.=Ник. Ник. **Иконников**
«Ребус» 1905. Ист.: сбщ. Н. П. Киселев

Де—в, С.=Савва Як. **Дерунов**
«Буд.» 1877, № 7. Ист.: Масанов, III, отд. IV, 119

Дев. А. В.=Анна Ал-сеев. **Волкова**
«Нов. Ежем. Соч.» 1794, 1796. Ист.: Голицын, 54. У Неустроева (422, 426) ошиб. названа Александрой

Д'Евг.=Дм. Вас. **Каррик**
«Шут» 1898. Ист.: ИРЛИ

Дез.=Ал-сей Ник. **Ачкасов**
«Киев. Мысль» 1909-13. Ист.: см. «Дезесперанто»

Дек.=Лев Мих. **Медведев**
«Буд.» 1892, 1900. Ист.: см. «Декадент»

де-К., Г.=Густ. Густ. **Гесс де Кальве**
«Укр. В.» 1817, ч. VII; «Отеч. Зап.» 1822, ч. XXII; 1825, № 61. Ист.: Межов, РИБ, 1800-1854, III, 112, 172

де-К., Г. А.=Григ. Аппол. **де-Канне**
Пьесы. Ист.: Катал. ЛОДП, 124

де-К., И. Б.=Ив. Ал-др. **Бодуэн-де-Куртенэ**
«ЖМНП». Ист.: ИРЛИ

де-К., Я. Б.=Янина Ромуальд. **Бодуэн-де-Куртенэ**
НЭСБ, X: Венгерский Томаш-Каетан; XII: Ган Виктор

Де-Ка=Д. М. **Кайсаров**
«Театр и Искус.» 1901. Ист.: Томаш.

де-Л., Н. В.=Н. В. **де Лазари**
«Р. Мысль» 1917, № 1. Ист.: Гаршин, III, 536

Де-М.=Д. М. **Мамаровский**
«Театр и Искус.» 1899. Ист.: Томаш.

де М., И. Я.=Ив. Янк. **де-Мариево**
«Нов. Ежем. Соч.» 1792. Ист.: Неустроев, 419. У Карц. и Маз., 142: Я. И. де М.

де-М., В.
де-М....., В. =Влад. Осип. **Михневич**
«Стрек.» 1876-78. Ист.: см. «Вольдемар-де-Макогон»

де М—о, И—ъ Я—ъ=Ив. Янк. **де-Мариево**
«Спб. Меркурий» 1793. Ист.: Неустроев, 746

де-Н.=И. **Шнейдер**
«Рампа и Жизнь» 1914, № 44. Ист.: см. «Де-Ней»

Ден., А.=Андр. Ник. **Денисов**
ЭЛПл., XVI

....дъ....енский=Л-нид Егор. **Оболенский**
«Мысль» 1882, № 6

Де П., Г.=Густ. Густ. **де-Паули**
ЭЛПл., XVI и др.

де-П., М.=Мих. Фед. **де-Пуле**
«Спб. Вед.» 1850, №№ 126, 208. Ист.: Межов, РИБ 1800-1854, III, 18

де Р., Л.=Л. Ф. **де Роберти**
«Спб. Вед.» 1859-60. Ист.: Быков, 366

Дерв., Ар.=Аракел Богд. **Макаэльянц**
«Утро России». Ист.: см. «Дервиш, Аракел»

Дере—венский, Е.=Евг. Осип. **Пяткин** (Венский)
«Бич»; «Бузотер»; «Смехач»; «Крокодил» с 1922 г. Ист.: сбщ. автор

Дест., К.=Клавдия Ив. **Дестомб**
«Лукоморье» 1916, № 45

де Ш., С.=Сам. Сам. **де-Шаплет**
«Благонамер.»; «Соревн. Просв.». Ист.: Карц. и Маз., 117

Дж.=Евст. Сав. **Федоров-Чмыхов**
«Осколки» 1885-87. Ист.: ИРЛИ; см. еще «Джек»

Дж., А.=Ал-сей Карп. **Дживилегов**
«Р. Вед.» 1904-06, 1911; «В. и Б-ка д. Самообр.» 1903; «Мир Божий» 1904; «Утро России» 1910; «Голос Мин.» 1913; ЭСГ; ЭСБ, XXX-XLI и др.

Дж., А.=Ал-др Степ. **Джунковский**
Путешествия и нов. наблюдения в Китае. Пер. с англ. Спб. 1833. Ист.: Карц. и Маз., 4

Дж., И.=И. В. **Иванов**
«Утро России» 1915. Ист.: см. «Джонсон И.»

Дж., С.=Степ. Степ. **Джунковский**
«Сев. Пчела» 1840; «Харьк. Губ. Вед.» 1840. Ист.: Межов, РИБ 1800-1854, III, 159

Дж., Ст.=Степ. Сем. **Джунковский**
Ода на день коронования импер. Екатерины II. Спб. 1794. Ист.: Геннади, Слов., I, 298, 299

Дж., Ст.=Степ. Степ. **Джунковский**
«Харьк. Губ. Вед.» 1840, № 37

Дж—в, Гр.=Григ. Авет. **Джаншиев**
«Р. Вед.» 1890-х гг. Ист.: Карц. и Маз., 40

Дж—гов, А.=Ал-сей Карп. **Дживелегов**
«Р. Вед.» 1903, № 134

—джд—=Ник. Ив. **Надеждин**
«Моск. В.» 1830, № 4. Ист.: Пономарев, 285; Барсуков, III, 170

Дже-ко=Дм. Як. **Одинцов**
«Степь» (Троицк) 1915-18 и др. изд. Ист.: Архив Венгерова

Д—жий=Игн. Ник. **Герсон**
«Осколки» 1901; «Пб. Лист.» 1904; «Шут» 1904; «Пугач» 1917. Ист.: см. «Досужий»

Д—жий, А.=Ал-др Макс. **Герсон**
«Развл.» 1870-80-х гг.; «Моск. Лист.» 1883-84. Ист.: см. «Досужий, А.»

Джк.=Евст. Сав. **Федоров-Чмыхов**
«Осколки» 1886. Ист.: ИРЛИ; см. еще «Джек»

Дж-ни, Ю.
Дж...ни, Ю. } =Юлий Ив. **Джулиани**
«Сев. Пчела» 1833-34. Ист.: ИРЛИ

Джо—он, И.
Дж—он, И. } =И. В. Иванов
«Киев. Голос» 1907; «Р. Мысль» 1913; «Совр. Мир» 1916; «Власть Народа» 1917; «Наша Родина» 1918. Ист.: см. «Джонсон, И.»

Джр.=Влад. Ал-сеев. **Гиляровский**
«Искры» 1901, № 37. Ист.: см. «Джура»

Дж—улов=**Джантлеулов**
«Степ. Правда» (Семипалатинск) 1926, № 12

Дж—ш—ев, Гр.=Григ. Авет. **Джаншиев**
«Юрид. В.» 1878, кн. III и XI

Дз.=Ал-сей Ник. **Ачкасов**
«Киев. Мысль» 1913. Ист.: см. «Дезесперанто»

Дз.
Дз... } =Вас. Серг. **Карцев**
«Буд.» 1886-96; «Развл.»; «Шут» 1880-90-х гг., 1910. Ист.: Карц. и Маз., 41; см. еще «Дзет»

Дзз—зы=Ив. Ал-сеев. **Майоров**
«Пересмешник» 1917-18. Ист.: сбщ. А. Е. Ноздрин

Дз—т=Вас. Серг. **Карцов**
«Буд.» 1888, № 2. Ист.: см. «Дзет»

Д—и, Э. К.=Э. К. **Данини**
«Школа и Жизнь» 1907

Ди—в, В.=В. И. **Диков**
«Охота» 1905, № 14

Д—иев=Н. **Дмитриев**
«Сиб. Пед. Ж.» 1923-24. Ист.: ibid. 1924, кн. I-II, обл. (спис. сотр.)

Д—иев, А.=Андр. Мих. **Дмитриев**
«Свет и Тени» 1878; «Мирск. Толк» 1880. Ист.: Смирнов, 431

Д—иев, Гр.=Григ. Авет. **Джаншиев**
«Р. Вед.» 1890-х гг. Ист.: Карц. и Маз., 40

Ди—ев, Н.=Н. **Дмитриев**
«Сиб. Пед. Ж.» 1920-х гг.

Д—ий=Ал-сей Ал-сеев. **Держевецкий**
Ист.: сбщ. автор

Д—ий=Мих. Сем. **Фейгельсон**
«Речь» 1911. Ист.: ИРЛИ; см. еще «Дальний, М.».

Д—ий=Дм. Павл. **Якушев**
«Земщина»; «Свет»; «Моск. Вед.» и др. с 1905. Ист.: Архив Венгерова

Д—ий, А.=Ал-сей Ильич **Даринский**
ЭСБ, XXXII: Табориты

Д—ий, А.=Ал-сей Ал-сеев. **Держевецкий**
В период изд. 1920-х гг. Ист.: сбщ. автор

Д—ий, В.=Влад. Фед. **Дерюжинский**
«Р. Вед.» 1885, № 106; 1890, № 254; 1893, №№ 164, 166, 174, 177, 186, 228, 236, 242, 250, 255; «В. Европы» 1883, №№ 2, 3. Ист.: Сб. «Р. Вед.», 273; Архив «Р. Вед.»

Д—ий, Д.—см.: **1) Кн. Д. Д — ий; — 2) Князь Д. Д—Дий**

Д—ий, К.=Дм. Ник. **Кропотов**
В период. изд. 1900-10-х гг. Ист.: Архив Венгерова

Д—ий, М.=М. **Данилевский**
Ист.: «Просвещение» 1929, № 11, 114

Д—ий, М.=Мих. Сем. **Фейгельсон**
«Речь» 1900-х гг.; «Руль» 1910-15; «Наш В.» 1918. Ист.: Архив Венгерова; ИРЛИ; см. еще «Дальний, М.»

Д—ий, П.=Прок. Ал-др. **Дилакторский**
«Антиквар» 1903, №№ 1-4; «Прир. и Люди» 1906, № 13; РБС: Попов, А. М.; Ретровский, В. К., Ржевская, А. Ф.; Шайтанов, А. М.; Шухвостов, С. М. Ист.: сбщ. автор

Д—ий, Пр.=Прок. Ал-др. **Дилакторский**
РБС: Рашет, В. К.

Д—ий, Ф.=Франц Март. **Домбровский**
«Тавр. Губ. Вед.» 1846. Ист.: Межов, РИБ 1800-1854, III, 171

Дим.=Дм. Ив. **Малышев**
«Луч Коммуны» (Бугуруслан) 1920-х гг. Ист.: сбщ. автор

Дим.
Дим., Д. =Дм. Як. **Морозов**
«Пг. Правда» 1922. Ист.: см. «Димов, Д.»

Дим.=Дм. Дм. **Языков**
«Афиши и Объявл.» 1883, № 219. Ист.: Архив Венгерова

—дим—ов=Вад. Влад. **Романов**
Были без дум. Рассказы на сон грядущий. Спб. 1871. Ист.: Карц. и Маз., 41

Дин.=Серг. Серг. **Динамов**
«Книгоноша» 1926

Д—ин
Д.—ин = Дм. Ив. **Малинин**
Библиогр. заметки в калужских изданиях. Ист.: сбщ. автор

Д'ин=Мих. Павл. **Свободин**
«Забияка» 1906

Д—ин, В.=В **Дубровин**
«Кр. Газ.» 1921. Ист.: ИРЛИ

Д—ин, Н.
Д—ин, Н. Ф. =Ник. Фед. **Дубровин**
«Р. Стар.» 1894. Ист.: Дилакторский, 62

Д—ин, О.=Ал-др Ив. **Анисимов**

Дин, С.=Серг. Серг. **Динамов**
«Книгоноша» 1923

Дин, Ф.=Фед. **Дингельштедт**
Ист.: «Кр. Летоп.» 1926, № 6 (21), 157 (под письмом в редакцию); 1927, № 1 (22), 68

Дин—т=Ник. Ф. **Дингельштедт**
«Простак» 1912. Ист.: сбщ. Чмелев

Д—ис, С.=Софья **Дестунис**
Бог в помощь. Спб. 1875; Иллюстрированные сказки в стихах. Спб. 1876. Ист.: Карц. и Маз., 41; Венгеров, Книги, III, 50

Д—ич, И.=Ив. Дм. **Галактионов**
«Изв. Служ. в Печ. Завед.» 1916-17; «Печатник» 1918. Ист.: Мезьер, Слов. указ., I, 10, 409

Д—й=Ник. Як. **Данилевский**
«Отеч. Зап.» 1848, т. XXVIII: Лит. заметки. Ист.: в кн. автора: Сб. полит. и экон. статей. Спб. 1890, 673

Д....й, Д. — см. **Кн. Д. Д....й.**

Д—к=Фридр. Георг. **Дик**
«Весь Мир» 1914. Ист.: ИРЛИ

Д—кий=**Духовский**
«Дам. Ж.» 1829, № 50

Д—кий, Д.—см. **Кн. Д. Д—кий**

Д—кий, Ив.=Ив. Фед. **Деревенский**
«День» 1915. Ист.: ИРЛИ

Д—ко=Влад. Адр. **Калмыков**
«Таганрог. В.» 1902-03. Ист.: Архив Венгерова; см. еще «Донченко»

Д-ко=Вас. Ив. **Немирович-Данченко**
«Гражданин» 1873, № 38. Ист.: Дилакторский, 62

Д—ко, А. С.=А. С. **Дзюбенко**
«Моск. Вед.» 1916. Ист.: ИРЛИ

Д—ко, В. Н.=Вас. Ив. **Немирович-Данченко**
«Яхта» 1875. Ист.: Карц. и Маз., 41

Д—ко, Д.=Д. П. **Дорошенко**
«Украина» 1907, №№ 3, 9, 11-12; «Укр. Жизнь» 1913. Ист.: Тулуб, 11; ИРЛИ

Д—ко, Н.=Вас. Ив. **Немирович-Данченко**
«Вокруг Света» 1895, №№ 10, 14, 20, 22, 45. Ист.: Дилакторский, 62

Д—ко, Н.=Вас. Вас. **Розанов**
«Р. Слово» 1908. Ист.: Архив «Р. Слова» — письмо автора к Ф. И. Благову 5 VII 1908

Д—ко, Ф. Ф.=Ф. Ф. **Даниленко**
«В. Азии» 1922. Ист.: Скачков, 471, 733

Д—кой, Дм. — см. **Кн. Дм. Д—кой**

Дкр.=Дм. Вас. **Каррик**
«Шут» 1897. Ист.: ИРЛИ

Дл.
Д—л =Валерий Мануил. **Сысоев**
«Осколки» 1896; «Развл.» 1896; «Буд.» 1885, № 36, 1897-98. Ист.: см. «Дятел»

Длгркв, Ив. — см. **Кн. Ив. Длгркв**

Длгрква, К. Е. = Елиз. Мих.
Д. лг. р. к. ва, К. Е. **Долгорукова**
«Иппокрена» 1799. Ист.: Неустроев, 820

Д—лло, В. = Владисл. Ал-др.
Д—ло, В. Довгялло
«Нов. Дня» 1884; «Нива» 1885; 1895, №№ 37-39. Ист.: Ред. «Нивы»

Д—ль=Дм. Ник. **Тигер**
«Нов. Пг. Газ.» 1918. Ист.: ИРЛИ; см. еще «Доль»

Д—ль, Евг.=Евг. **Дидрикиль**
«Раб. Москва»

Дм.=Андр. Мих. **Дмитриев**
«Моск. Лист.» 1882, № 190

Дм., Ал.=Ал-др Ив. **Дмитриев**
Собрание писем Абельярда и Элоизы, с присовокуплением описания жизни сих нещастных любовников. Пер. с фр. М. 1783. Ист.: Геннади, Слов., I, 308

Дм., Вс.=Всев. **Дмитриев**
«Аполлон» 1914-16. Ист.: ИРЛИ

Дм., Дм.=Дм. Н. **Дмитриев**
«Буд.» 1888, №№ 34, 37. Ист.: ИРЛИ

Дм., И.=Ив. **Дмитриев**
«Моск. Губ. Вед.» 1843

Дм., И. А.
Дм., Ив. =Ив. А. **Дмитриев**
«Моск. Вед.» 1830-50-х гг.; «Москвит.» 1851-54

Дм., Н.=Н. В. **Дмитровский**
«Туркест. Вед.» 1895. Ист.: Бетгер, Роспись, 18, 40, 41

Дм., Ст.=Дм. Дм. **Языков**
«Моск. Вед.» 1908. «Ст. Дм.» т. е. «Старший Дмитрий», в отличие от младшего Дмитрия, сына автора

Дм. Б.=Дм. Осип. **Баранов**
«В. Европы» 1802, № 17

Дм. Б.=Дм. Анисим. **Богемский**
«Развл.» 1903

Дм. В.-В.=Дм. Ив. **Вельяшев-Волынцев**
«Полез. Упражн. Юнош.» 1789. Ист.: ИРЛИ

Дм. Г.=Дм. Як. **Гуляев**
«Р. Школа» 1911. Ист.: сбщ. Л. С. Богданов

Дм. Д.=Дм. **Дмитриев**
Детская азбука гражданская и церковная. Спб. 1846; О духовном образовании земледельческого класса в России, в отношении к его благосостоянию. Спб. 1846; Руководство к обучению детей чтению по детской азбуке. Спб. 1846. Ист.: Катал. Спб. ун., I, 181, 198, 552, 761; II, 6

Дм. К.=Дм. Вас. **Каррик**
«Осколки»; «Шут» 1900-х гг.

Дм. К.=Иоас. Ариан. **Любич-Кошуров**
«Буд.» 1897. Ист.: см. «Карамазов, Дм.»

Дм. Л.=Дм. **Лебедев**
«Журналист» 1923, № 4

Дм. Л.=Дм. Ильич **Лещенко**

Дм. М.=Дм. Дм. **Минаев**
«Буд.» 1865, №№ 89, 92. Ист.: Масанов, III, 14

Дм. П.=Дм. **Павлов**
«Сев. Пчела» 1859, № 19

Дм. П.=Дм. Павл. **Якушев**
«Земщина»; «Свет»; «Моск. Вед.» и др. с 1905. Ист.: Архив Венгерова

Дм. Рабочий=Дм. **Васильев**
«Призыв» (Владимир) 1924, № 203; «Кр. Луч» 1924, № 203. Ист.: Мал. и Богд., I, 208

Дм. Ф.= Дм. Ив. **Федоров**
«Сарат. Копеечка» 1913, № 105. Ист.: Архив Соколова

Дм. Х.=Дм. Ив. **Хвостов**
«Муза» 1796. Ист.: Неустроев, 800

Дм. Ц.=Дм. Мих. **Цензор**
«Р. Слово»

Дм—в=Ал-сей **Дмитриев**
«Бирж. Вед.» 1911. Ист.: ИРЛИ

Дм—в=Ив. Ив. **Дмитриев**
«Буд.» 1866, № 10. Ист.: Масанов, III, отд. IV, 18

Дм—в=Ник. Дм. **Дмитриев**
«Моск. Вед.» 1835

Дм—в, А.=Ал-сей **Дмитриев**
«Бирж. Вед.» 1912. Ист.: ИРЛИ

Дм—в И.=Ив. Ив. **Дмитриев**
«Искра» 1866, № 16. Ист.: Масанов, I, 151

Дм—в, К.=Пав. Ник. **Колокольников**
«Совр. Мир.» 1909; «Страх. Раб.» 1914

Дм—ев, П.=П. **Дмитриев**
«Труд. Путь» 1907. Ист.: ИРЛИ

—дмер=Як. Ив. **Лудмер**
«Буд.» 1884, № 7

Дм—иев=Дм. Н. **Дмитриев**
«Развл.» 1895

Дмитр.=Ал-др **Дмитриев**
«Осколки» 1901. Ист.: ИРЛИ

Дмитр—ъ—см. **Кр—ъ, Х—ъ, Н—ъ** и **Дмитр—ъ**

Дмитр., И.=Ив. Ив. **Дмитриев**
«В. Европы» 1805. Ист.: ИРЛИ

Дмитр. К.=Дм. Вас. **Каррик**
«Паяцы» 1906

Дмит*рской, Д.=Дм. Фед. **Кущенов-Дмитревский**
«Моск. Ж.» 1792. Ист.: Неустроев, XXXIX, 707. У Смирнова, Уроженцы (III, 66) прип. Дм. Ив. Дмитриевскому

Дм—р—ев, А—е—с—й=Ал-сей **Дмитриев**
Ответ петербургского домохозяина редакторам «Северной Пчелы». Спб. 1843

Д. м. р. т.=**Дмитриев**
«Ж. д. Милых» 1804, № 4. Ист.: Шест.

Д. м. с. т. п. р. е.—см. **Д. М. С. Т. П. В. Р. С.**

Д-н=Дм. Ник. **Анучин**
«Р. Вед.» 1888, №№ 336 и 338. Ист.: Богданов, Анучин, (XXXI)

Д—н=Гавр. Ром. **Державин**
«Пр. и Пол. Препров. Врем.» 1795, ч. VI; «Аониды» 1796—97; «В. Европы» 1805; «Цветник» 1809. Ист.: Неустроев

Д—н=Ник. **Дружинин**
«Нива» 1880, № 36. Ист.: Ред. «Нивы»

Д—н=Екат. Оскар. **Дубровина**
«Свет» 1880-х гг. Ист.: Карц и Маз., 42

Д—н=Степ. Сем. **Дудышкин**
«Соврем.» 1848, № 11 [в огл.: С. С. Д—н]. Ист.: О. Ч., 16

Д—н=Арк. Як. **Коц**
Песни пролетариев. Спб. [1906]. Ист.: «Нов. Мир» 1930, X, 178-81. См. еще «Данин, А.»

Д.....н, А.=А. **Деньгин**
«Ж. Мануф. и Торг.» 1831, № 6. Ист.: Дилакторский, Опыт, 5, 278

Д.....н, А.=Ал-др Вас. **Дружинин**
«Соврем.» 1850, № 1. Ист.: О. Ч., 16

Д—н, А.=Ал-др Вас. **Дружинин**
«Зритель» 1863, № 41: Путешественник семнадцатого столетия. Ист.: Венгеров. Собр. соч., I, 227. У Ламбиных (1862, 230, 298) подпись «А. В. Д—н»

Д—н, А.=А. **Дубровин**
«Заря» 1905

Д—н, А. В.—см. **Д—н, А.**

Д—н. А. Р.=А. Р. **Дедюлин**
«Воен. Сб.» 1859, № 5: Несколько мыслей об организации пехоты. Ист.: Смирнов, 431

Д—н, Г. А.=Георг. Ал-др. **Дюперрон**
НЭСБ, XXIV: Лаун-теннис

Д—н, И. Я. и Б—к, Н. Я.=?... и Н. Я. **Брук**
К. Маркс. Классовая борьба во Франции в 1848-1850 гг. Пер. с нем. Спб. 1906

Д—н, К.=Конст. Ив. **Диксон**
«Техн. Образ.» 1896; «Мир Божий» 1901. Ист.: Мезьер, Слов. указ., 697

Д—н, М.=Мих. **Джиган**
«Пг. Правда» 1924. Ист.: ИРЛИ

Д—н, Н.=Ник. Ал-др. **Державин**
Ист.: Краевед. сб., в. III. Ульяновск, 1928, 93-96

Д—н, Н.=Ник. Серг. **Дрентельн**
«Пед. Сб.» 1901-05

Д...н, Н.=Ник. Павл. **Дубравин**
«Волог. Губ. Вед.» 1843, № 36; 1844, № 14, 21; 1851, № 23; «Сев. Пчела» 1844, № 61. Ист.: Дилакторский, Опыт

Д=н, Н.=Ник. Павл. **Дубравин**
«Волог. Губ. Вед.» 1852, № 10. Ист.: Дилакторский, 62

Д—н, Н.=Ник. Фед. **Дубровин**
«Р. Стар.» 1894, № 2. Ист.: Дилакторский, 62

Д—н, Н. Ф.=Ник. Фед. **Дубровин**
«Артил. Ж.» 1860

Д—н, П.=П. А. **Слепцов**
«Голос правды». Ист.: Соколов, 60; см. еще «Досужин, П. О.»

Д—н, С.=Серг. Ник. **Дурылин**
«Путь» 1914

Д—н, Ф.=Фед. Ильич **Гурвич** (Дан)
В сб. «На рубеже». 1909

Д=на=Екат. Оск. **Дубровина**
«Осколки» 1881, №№ 43-44

Д—на, Е. О.=Екат. Оск. **Дубровина**
«Нов. Дня» 1906

Д—ни, Ю.=Юлий Ив. **Джулиани**
«Сев. Пчела» 1834

Д—нин, А.=А. **Добрынин**
«Полигр. Произв.» 1936. Ист.: Пушкинский временник, II, 493

Д—н—к—в=Дм. Никан. **Кафтырев**
«Буд.» 1876

Д—но, Л.=Дм. Дм. **Минаев**
«Буд.» 1865, № 89; «Искра» 1870-71. Ист.: см. «Литературное Домино»

Д—нов=Дм. Львов. **Иванов**
«Воен Сб.» 1876, № 11-12; «Слово» 1879. Ист.: Архив Венгерова

Д—нов, С.=Сем. Марк. **Дубнов**
«Восход» 1883, №№ 7 и 8. Ист.: Лит. о евреях, 489, 529, 530

Днпр.=Сам. Осип. **Грузенберг**
«Нед. Хр. Восхода» 1889, № 25. Ист.: Лит. о евреях, 218, 530; см. еще «Днепровский, С.»

Дн—ский, А.=Ал-др Егор. **Алеев**
«Гусли» 1882. Ист.: см. «Днепровский, А.»

Д—нт=Лев. Мих. **Медведев**
«Буд.» 1897-1900. Ист.: сбщ. жены автора С. Медведевой; см. еще «Декадент»

—до=Евг. Моис. **Браудо**
«Аполлон» 1915; «Воля Земли» 1918. Ист.: ИРЛИ

Д—о=Влад. Осип. **Дембо**
«Журналист» 1926. Ист.: Мезьер, Слов. указ., I, 10

—до—=Бор. Мих. **Федоров**
«Благонамер.» 1825, № 9. Ист.: Модз.

Д=о, В.=Влад. Осип. **Дембо**
«Книгоноша» 1926

Д—о, Л.=Дм. Дм. **Минаев**
«Буд.» 1865, № 38; «Искра» 1871. Ист.: Масанов, I, 151; III, отд. IV, 8; см. еще «Литературное Домино»

Д—о, Н.=Ник. Ал-др. **Дорошенко**
«Слово» 1880-х гг. Ист.: Венгеров, Спис., I, 256.

Добр., Ар.=Ар. **Доброхотов**
«Владим. Губ. Вед.» 1866, № 10: Красносельская волость Вязников. у. в промышл. отношении. Ист.: Смирнов, Владим. вед., 140

До—в=Петр **Давыдов**
«Ист. В.» 1907, № 7

Д—ов=Ал-сей Ал-сеев. **Держевецкий**
В период. изд. 1920-х гг. Ист.: сбщ. автор

Д—ов=Сем. Марк. **Дубнов**
«Ист. В.» 1882, № 12. Ист.: Лит. о евреях, 180, 259, 530

Д—ов=Вас. Егор. **Рудаков**
«Ист. В.» 1907, № 7: Что грозит общедворянскому банку. Ист.: Латышев, Слов., 320

Д—ов, А.=Ал-др Фед. **Диэсперов**
«Лит.-Худ. Нед.» 1907; «Перевал» 1907. Ист.: сбщ. Г. Ф. Суковаченко

Д—ов, А.=Ал-сей Ал-сеев. **Держевецкий**
Ист.: сбщ. автор

Д—ов, П. А.=Пав. Ал-др. **Денисенко.**
«Дневн. Р. Актера» 1886, №№ 2-4. Ист.: Толстой, LXIII, 330

Д—ов, В.=Викт. Ал-др **Данилов**
«Ист. В.» 1913, № 8. Ист.: ИРЛИ

Д—ов, В.=Всев. Ал-сеев. **Долгоруков**
«Сиб. Наблюд.» 1900-х гг.; «Сиб. Отгол.» 1906

Д—ов, В.=В. Д. **Дубов**
«Кр. Оса» (Харьков) 1924. Ист.: сбщ. С. П. Чмелев

Дов., В. и Дол., Д. [на обл.: В. Дов. и В. Дол.]=Вас. Ив. **Давыдов** и Дм. Ник. **Тигер**
Красный сев. Пьеса в 3 д. Череповец. 1930. Ист.: «Кн. Лет.» 1930, 11662; см. еще «Долев, Д.»

Д—ов, Вс.=Всев. Ал-сеев. **Долгоруков**
«Сиб. Наблюд.» 1901; «Сиб. Отгол.» 1906

Д—ов, Д.=Дм. Як. **Морозов**
«Пг. Правда» 1922. Ист.: см. «Димов, Д.»

Д—ов, Л. Г.=Л. Г. **Данилов**
«Нов. Время» 1910; «Россия» 1910. Ист.: ИРЛИ

—дов, И.
Д-ов, И. } =Ив. Ив. **Добровольский**
«Р. Мысль» 1891, № 2; 1894, № 12; 1895, №№ 7, 8, 10. Ист.: ЭСГ, XVIII, 497

Д—ов, Н.=Ник. Евг. **Добронравов**
«Р. Лист.» 1890. Ист.: Карц. и Маз., 42

Д—ов, О.=Осип Исидор. **Перельман** (Дымов)
«Театр и Искус.» 1900-02; «Бирж Вед.» 1904; «Адская Почта» 1906; «Звонарь» 1906, № 1; «Леший» 1906-07; «Судьбы Народа» 1907, № 2. Ист.: см. «Дымов, О.»

Дов—лло, В. А.=Влад. Ал-др. **Довгялло**
«Нива» 1896, №№ 48-51: Подпоручик Машенька

Дог., А.=Ал-др Стан. **Догель**
ЭСБ, XXXVI: Fornix conjunctival

До—ич, А.=Анна Никит. **Доганович-Круглова**
«Ист. В.» 1902, № 5. Ист.: ИРЛИ

Д—ой, В.=Всев. Ал-сеев. **Долгоруков**
«Сын Отеч.» 1868; «Сиб. В.»; «Сиб. Наблюд.» Ист.: сбщ. автор; Быков, 363

Д—ой, Д. — см. **Кн. Д. Д—ой**

До-кий, В.=В. П. **Долгорукий**
«Р. Стар.» 1892. Ист.: ИРЛИ

Докт. А. З—ский=Ал-др Петр. **Загорский.**
ЭЛПл., XII: Всасывание и др.

Докт. И. Спас.=Ив. Тимоф. **Спасский**
ЭЛПл., III: Аретей Каппадокийский и др.

Докт. юмор. философ. И. Р.=Илья Мих. **Рева**
«Буд.» 1884, № 14

Дол—ъ, А.=Арк. Сем. **Искоз** (Долинин)
«Р. Вед.» 1911. Ист.: ИРЛИ; см. еще «Долинин, А.»

Дол., Яков=Як. Петр. **Долгоруков**
«Собесед.» 1784, ч. XI. Ист.: Неустроев

Долг., А.=Ал-др Павл. **Мещерский**
«Стрек.» 1881. Ист.: см. «Долгушкин, А.»

Долг—ков, Всев.=Всев. Ал-сеев. **Долгоруков**
«Сиб. Наблюд.» 1891

Долг—кой, В. Г. — см. **Князь В. Г. Долгокой**

Долг—ов, В.
Долг—ов, Вл.
=Всев. Ал-сеев. **Долгоруков**
«Сиб. Наблюд.» 1901. Ист.: Грибановский, I, 17

Долг—ой, В.=Всев. Ал-сеев. **Долгорук[ов]ой**
Путеводитель по Москве и ее окрестностям. М. 1871

Долгр., К. Ив.=Ив. Мих. **Долгоруков**
«Аониды» 1798, кн. III. Ист.: Неустроев

Дол—ева, М.=М. **Долгомостьева**
«Эпоха» 1864, № 10. Ист.: Смирнов, Катал., 16

Дол—ков, В.
Дол—ков, Вс.
Дол—ков, Всев.
Дол—ов, В.
=Всев. Ал-сеев. **Долгоруков**
«Сиб. Наблюд.» 1900-х гг. Ист.: Грибановский, 71

Д—он=Петр Павл. **Маслов**
В сб. «Итоги и перспективы». М. 1906. Ист.: «Кат. и Ссылка» 1925, № 4 (17), 276; см. еще «Джон»

До—ов, В.=Всев. Ал-сеев. **Долгоруков**
«Сиб. Наблюд.» 1905. Ист.: Грибановский, I, 3

Дор., Фед.=Феод. Петр. **Савинов**
«Буд.» 1894

Дорош—ъ, В.=Влас Мих. **Дорошевич**
«Буд.» 1885, № 45

Дор—ч, В.=Влас Мих. **Дорошевич**
«Р. Сатир. Лист.» 1886

До—ч, В.=Влас Мих. **Дорошевич**
«Россия» 1890, № 1; «Буд.» 1890-х гг.

Д—р=Дм. Ник. **Благоев**
Ист.: Деятели рев. движ., V, в. 1, 347

—др=Ал-др Ив. **Гомолицкий**
«Искры» 1901, № 43

Др., А.=Ал-др Мих. **Дроздов**
«Нов. Р. Книга» 1921-22

Д—р—ъ, А. Н.=Ал-сей Ник. **Деревицкий**
«Ист. В.» 1890, № 11. Ист.: Указ. имен «Ист. В.»

Др., Ал.
Др..., Ал.
=Ал-сей Ал-др. **Дрождинин**
«Пб. Лист.» 1904-05. Ист.: ИРЛИ

Др., Ал.=Ал-др Мих. **Дроздов**
«Нов. Р. Книга» 1921-22

Д—р, Ал. Як.=Ал-др Як. **Деккер**
«Голос Ниж.-Волж. Кооп.» 1928, № 17-18

Др—ъ, В.=Вик. Андр. **Дрелинг**
«Киев. Мысль» 1909

Др., В.=Вас. Павл. **Дроздов**
«Р. Вед.» 1907

Д—р, Л. У.=Як. Ив. **Лудмер**
«Буд.» 1878, №№ 21, 23; 1884. Аннаграмма

Др., М.=Дм. Ив. **Стахеев** (?)
«Нива» 1877, № 40. Ист.: Ред. «Нивы»; Торопов, «Нива» 1870-1899, 357

Др., Н.=Ник. Петр. **Дружинин**
«Ист. В.» 1889, №№ 2, 5, 7, 8; 1890, № 3; «Труд» 1889; «Голос» (Ярославль) 1911-13. Ист.: Указ. имен «Ист. В.»; Огурцов

Д—р, О. Л.=Осип Львов. **Оршер**
«Солнце России» 1917

Д—р, П.=П. Я. **Дышлер**
«Дерев. Коммуна» 1920. Ист.: ИРЛИ

Др., С.=С. **Драгоманов**
«Гор. Дело» 1914. Ист.: ИРЛИ

Др., Сим.=Сим. **Дрейден**
«Жизнь Искус.» «Лгр. Правда» 1927; Ист.: Н. В. Гоголь. Материалы и исслед. Т. I, М.-Л. 1936, 448

Др., Т.=Теод. Ян. **Драудин**
В период. изд. 1920-30-х гг. Ист.: сбщ. автор

Др., Ю.=Ю. М. **Древницкий**
«Киев. Откл.» 1904

Д-р А. Д—б—н=Ал-сей Петр. **Доброславин**
«Дет. Сад» 1871. Ист.: Гусев, 480

Д-р А. С.=А. А. **Смирнов**
«Пед. Сб.» 1904

Д-р А. Ц—н=А. **Цеткин**
Вильгельм Вейтлинг. Евангелие бедного грешника. Пер. с нем. д-ра Ц-на. Лейпциг—Спб. 1907. Ист.: Шест.

Д-р Андреевский=П. А. **Ландсберг**
Школа здоровья. Домашний лечебник. М. 1879 (было неск. изд.); Анатомия для врачей. М. 1883; Повторительный курс общей и описат. анатомии. М. 1884; Общедоступные лечебники для народа. М. 1886. Ист.: Карц. и Маз., 9

Д-р Антифебрин=Серг. Серг. **Гусев**
«Сарат. Дневн.». Ист.: Соколов, 54

Д-р Б.=Б. **Берг**
«Иллюстрация» 1862, №№ 205, 212, 222, 226. У Быкова (364) и Карц. и Маз. (43) ошиб. прип. Н. Бергу

Д-р Б.=Феоф. Гавр. **Лебединцев**
«Киев. Стар.» 1884, № 12. Ист.: Языков, VIII, 63

Д-р Б. Б.=Б. **Берг**
«Иллюстрация» 1862, №№ 201, 203, 207

Д-р В. Г-в=Викт. Серг. **Груздев**
«Прир. и Люди» 1897, № 43

Др. Г.=Григ. Петр. **Альтерсон**
«Буд.» 1908. Ист.: см. «Друг Горацио»

Д-р Г.=М. **Галин**
Ист.: Тулуб, 11

Д-р Г.=Франц **Гезелиус**
«Всемир. Илл». 1869

Д-р Г. Д.=Григ. Исаак. **Дембо**
«Новости» 1902

Д-р Е. Ф-д=Е. **Фрейфельд**
«Ран. Утро» 1910, № 183

Д-р З. Г.=Зич. Степ. **Говорливый**
«Р. Речь» 1861, № 58: Извлечение из записи д-ра З. Г. Ист.: РБС, V, 431

Д-р И. Б.=Ник. Конст. **Судзиловский**
«Р. Богат.» 1904, № 12

Д-р Ивин=Валер. Ник. **Смирнов**
«Наблюд.» 1882, №№ 3-5; Э. Рей Ланкестер. Вырождение. Глава из теории развития дарвинизма. Пер. с англ. Спб. 1883; Джон Тиндаль. Гниение и зараза по отношению к веществам, носящимся в воздухе. Пер. с англ. Г. А. Лопатина. С прил. реферата д-ра Ивина: «Исследование д-ра Роберта Коха об этиологии и бугорчатки» и «Речи Пастера о прививке по отношению к куриной холере и сибирской язве». Пер. д-ра Ивина. Спб. 1883; А. Бэклэнд. О пользе рассказов в детском саду. Пер. с англ. Спб. 1883. Ист.: Н. Г. Кулябко-Корецкий. Из давних лет. М. 1931, 14

Д-р Идельсон=Роза Хаим. (Христофор.) **Якершберг**, по 2-му мужу **Смирнова**
«Врач»; «Мед. Обозр.»; «Врач. Вед.»

Д-р К. Я.=Конст. Франц. **Яницкий**
«Сев. Пчела» 1862, № 239

Д-р Кряжевицкий=Ив. Ив. **Суханов**
«Урал» 1896-98. Ист.: сбщ. В. А. Весновского; Богословский, 104

Д-р Л.=Мих. Евг. **Лемберг**
«Запросы Жизни» 1909. Ист.: Архив Венгерова

Д-р Л-в=Ал-др Ив. **Лаврентьев**
«Воен. Сб.» 1871. № 1

Д-р Л.....ич=Мих. Петр. **Левкович**
«Ж. д. Воспит.» 1857, № 1. У Чумикова (487) указ. за подп. «Д-р Л. Л—ч»

Д-р М. М—к=М. С. **Маршак**
«Нарпит» 1929

Д-р мед. Б.=Петр Вас. **Богословский**
ЭЛПл., IV

Д-р Н. Руссель=Ник. Конст. **Судзиловский**
Житие преосвященного Владимира, епископа Алеутского и Аляскинского, ныне викарного епископа Воронежского. М. 1895 [означение места печати вымышлено]; На политические темы. Нагасаки. 1907. Ист.: Андерсон, 139 140; БЭ, XXII, 556

Д-р Николай Руссель=Ник. Конст. **Судзиловский**
В плену. Кобе. 1906; Последовательная демократия. Нагасаки. 1907. Ист.: Андерсон, 97, 139-140

Д-р Опальный=Ал-др Влад. **Лохвицкий**
«Спб. Вед.» 1861, № 172

Д-р П. Я.=П. **Якобий**
«Знание» 1871

Д-р Р. Б.=Рах. Григ. **Беккер**
«Гиг. и Здор. Раб. и Крест. Семьи» 1929

Д-р С.=Б. **Сигал**
«Гиг. и Здор. Раб. и Крест. Семьи» 1929

Д-р Т.=Л. **Тагир**
«Гиг. и Здор. Раб. и Крест. Семьи» 1929

Д-р Т.....в=[Влад. Андр.?] **Тихомиров**
Редактор книг: О здоровом и больном человеке. М. 1866, 1870 и 1873; Популярно-медицинские беседы, соч. Бока. Пер. М. 1870 и 1873

Д-р Фрикен=Сам. Як. **Маршак**
«Сатирикон» 1908-10; «Волны» 1910; «Солнце России» 1912; «Бирж. Вед.» 1915

Д-р химии М. Г.=М. **Гинзбург**
«Науч. Обозр.». Ист.: Томаш.

Д-р Эсперанто=Лаз. Людвиг. **Заменгоф**
Международный язык. Варшава. 1887; Вторая книга международного языка. Варшава. 1382; то же. Вып. I. 1888; Прибавление ко второй книге международного языка. Варшава. 1889; Полный словарь эсперантского [международного] языка. Часть русско-эсперантская. Варшава, 1889; изд. 2. 1896; изд. 3. 1910. Ист.: Катал. Спб. ун., II, 234, 870

Д-р Яквъ Гврвъ=Як. Ив. **Говоров**
«Благонамер.» 1818, ч. X. Ист.: сбщ. А. В. Смирнов

Дргмжск., Я. М.=Мария Бор. **Даргомыжская**
«Благонамер.». Ист.: сбщ. П. Н. Берков

Д. рг. м. ж. с. к. я=Мария Бор. **Даргомыжская**
«Благонамер.» 1822

Др-Гор.=Григ. Петр. **Альтерсон**
«Буд.» 1895, 1906. Ист.: см. «Друг Горацио»

Држ., Вл.=Влад. Влад. **Держановский**
«Р. Вед.» 1909, № 169: С. В. Смоленский

Држ—й, Н.=Н. А. **Држевинский**
«Автон. Якутия» 1926-27. Ист.: Грибановский, 1, 10, 57, 62

Др.—ий=Лев Марк. **Василевский**
«Бирж. Вед.» 1912. Ист.: ИРЛИ

Д—р—ий, А. Н.=Ал-сей Ник. **Деревицкий**
«Ист. В.» 1890

Др—ин, Ал—ей
Др—н, Ал.
Др—н, Алексей } =Ал-сей Ал-др. **Дрождинин**
«Развл.» 1888; «Пб. Лист.» 1890, № 358: «Стрек.» 1903. Ист.: Карц и Маз., 43

Др-ов, С.=С. **Дроздов**
«Дерев. Правда» 1921. Ист.: ИРЛИ

Др....в, Я.
Др—ов, Я. } =Я. Я. **Драгоманов**
«Сев. Звезда». Спб. 1829. [В огл.: Я. Я. Др—ва]

Друж., М.=М. **Дружинин**
«Тул. Край» 1926. Ист.: «Ж. Лет.» 1926, № 241

Др—уцкий [sic!]=А. **Држевецкий**
«Знание». Ист.: Гусев, 480; Карц. и Маз., 43

Дрю-лю-лю=Ив. **Лебедев**
«Развл.» 1897-98. Ист.: сбщ. автор

Д...с, Г.=Гавр. Спир. **Дестунис**
«Светоч» 1861, № 9

Д—с, С.
Д—с, С. А. } =Софья А. **Дестунис**
Виновата ли кукла? 12 рассказов. Спб. 1880; Среди детей. Сцены из детской жизни в 6 рассказах. Спб. 1880

Д—си, Ж.=Серг. Авг. **Бергман**
«Шут» 1903-05; «Осколки» 1904. Ист.: см. «Дорси, Ж.»

Д—ская, А.=Авг. Фил. **Даманская**
«Бирж. Вед.» 1916. Ист.: ИРЛИ

Д—ская, В.
Д—ская, В. Ф. } =Варв. Фед. **Духовская**
«Р. В.» 1878. Ист.: Пономарев, Писательницы, 34

Д—ский=Влад. Ив. **Дзюбинский**
«Голос Нар. Правды» 1908. Ист.: ИРЛИ

Д—ский=Ник. Абр. **Полушин**
«Моск. Вед.» 1860, № 133. Ист.: сбщ. Л. С. Богданов

Д—ский, А.=Ал-др Егор. **Алеев**
«Луч» 1879-80; «Екатериносл. Лист.» 1880-81; «Ребус» 1880-81; «Фаланга» 1880; «Наблюд.» 1882-83; «Днепр» 1882-83. Ист.: Венгеров, Слов., VI, 330 (автор)

Д—ский, А.=Ал-сей Афан. **Дмитриевский**
«Церк. Вед.» 1911. Ист.: ИРЛИ

Д—ский, А.=А. **Дубровский**
«Изв. ВЦИК» 1924. Ист.: ИРЛИ

Д—ский, А. И.=Ал-др Ильич **Добровольский**
Ист.: Катал. ЛОДП

Д—ский, В.=Влад. Влад. **Держановский**
«Р. Муз. Газ.» 1902

Д—ский, В.=Вас. Як. **Добровлянский**
ЭСБ, XVIII

Д—ский, В.=Влад. **Дурдуковский**
«Киев. Стар.» 1904. Ист.: Комаров, 96

Д—ский, В.=Влад. Дм. **Левинский**
«Буд.» 1888, № 46

Д—ский, Вл.=Влад. Влад. **Держановский**
«Утро России» 1907

Д...ский, Гр.=Григ. Петр. **Данилевский**
«Полиц. Газ.» 1848, № 83. Ист.: Дилакторский, 62

Д—ский, Д.=Дм. Серг. **Дарский**
«Своб. Мысль» (Тула) 1917. Ист.: сбщ. автор

Д—ский, И.=Ив. Фед. **Деревенский**
«Веч. Слово» 1918. Ист.: ИРЛИ

Д—ский, И.=Ив. Ив. **Добровольский**
«Р. Мысль» 1889, № 4

Д—ский, К.=Конст. Влад. **Дубровский**
«Вост. Обозр.» 1905, №№ 136 и 216

Д—ский, Н.=Н. Г. **Дебольский**
«Совр. Обозр.» 1868, № 6

Д—ский, Н.=Ник. Ал-др. **Добротворский**
«Ист. В.» 1883-88; «Курск. Лист.» Ист.: Архив Венгерова; Указ. имен «Ист. В.»

Д—ский, Н.=Н. **Дубенский**
«В. Красноармейца» 1918, № 1. Ист.: «Кр. Лет.» 1930, № 3 (36), 288 (С. Е. Рабинович)

Д—ский, Н. Г.=Ник. Григ. **Дебольский**
«Пед. Сб.» 1871

Д—ский, П.=Прок. Ал-др. **Дилакторский**
РБС: Шуф, А. К.

Д—ский, Пр.=Прок. Ал-др. **Дилакторский**
РБС: Рейхель, К. Я.; Ростовская, М. Ф.

Д—ский, С.=Симон Фед. **Сабуров**
Фиктивный брак (Наши мужья). Ком. в 3 д. Пер. М. 1910; Счастливые дни Поташа и Перламутра. Ком. в 4 д. М. 1916 (совм. с Эльге и Апб.) и мн. др. Ист.: Катал. МОДП

Д-ский, С.—см. еще **С—ва, М. и Д—ский, С.**

Д—ский (С. Ф. С.), С.=Симон Фед. **Сабуров**
Счастье только в мужчинах. Ком. в 3 д. М. 1907 и др. Ист.: Катал. МОДП. 27, 287

Д—ский, Ф.
Д—ский, Фр.
Д—ский, Франц
= Франц Март. **Домбровский**
«Одес. В.» 1846-48, 1860-61; «Лист. Р. Общ. Парох. и Торг.» 1860-61; «Сев. Пчела» 1860; «Спб. Вед.» 1854-55; № 1861, №№ 3, 30, «Тавр. Губ. Вед.» 1861

Дсн.
Дснцк.
=Ал-др **Десницкий**
«Пр. и Пол. Препров. Врем.» 1796-97. Ист.: Неустроев

Д—сов=Андр. Павл. **Мельников**
Ист.: Архив Венгерова

Д—сон, К.=Конст. Ив. **Диксон**
«Мир Божий» 1901. Ист.: ИРЛИ

Д—сский, С.=Сим. Фед. **Сабуров**
Приют Магдалины. Ком. в 3 д. Пер. с нем. М. 1908. Ист.: Катал. МОДП, 239, 361

Д.—Ст—н=Дм. **Столыпин**
«Новости Р. Лит.» 1802. Ист.: Неустроев, 854

Дстн., Сп.=Спир. Юрьев. **Дестунис**
«Сын Отеч.» 1814, № 15

Д—т=Вас. Серг. **Карцов**
«Буд.»; «Шут» 1880-х гг. Ист.: Карц. и Маз., 44; см. еще «Дзет»

Д—т=Лев Мих. **Медведев**
«Буд.» 1898-99. Ист.: см. «Декадент»

Д—т=Ник. Ефим. **Ефрос**
«Семья» 1895; «Нов. Дня» 1890-х гг. Ист.: см. «Дилетант»

—дт=Ал-др Ник. **Энгельгардт**
Ист.: Архив Венгерова

Д—тов, Н.=Н. **Доброхотов**
«Науч. Обозр.». Ист.: Томаш.

Дуб., И.=И. **Дубицкий**
«Смолен. Губ. Вед.» 1864. Ист.: Ламбины 1864, 94

Дуб—ий, И.=Ив. Ив. **Добровольский**
«Р. Мысль». Ист.: БЭ, XXI. 280

Дубл—ий, А. А.
Дубл—кий, А. А.
Дубл—цкий, А.
=Ал-др Ал-др. **Дублицкий**
«Сарат. Дневн.» 1879; «Сарат. Лист.». Ист.: Соколов, 54

Дуб—ский, Н.=Ник. Як. **Дубенский**
«Всемир. Илл.» 1870

Д—цкая, В.=Всев. Дм. **Костомаров**
«Соврем.»; «Р. Слово»; «Время»; «Б-ка д. Чт.» 1864. Ист.: «Развл.» 1864, № 34, 136

Д—цкая, девица — см. **Девица Д—цкая**

Д—цкий, А.=Ал-др Ал-др. **Дублицкий**
«Сарат. Дневн.». Ист.: Соколов, 54

Д—цкий, В.
Д—цкой, В.
=Всев. Дм. **Костомаров**
«Б-ка д. Чт.» 1864, №№ 4-6

Д—ч=Конст. Вас. **Аркадакский**
«Р. Вед.» 1881-89; «Наблюд.» 1885, № 12. Ист.: Сб. «Р. Вед.», отд. I, 49; II, 15

Д—ч, А.=Анна Никит. **Доганович-Круглова**
«Свет и Тени» 1883; «Всемир. Илл.» 1894

Д—ч, Ал.=Ал-др Иос. **Дейч**
«Огонек» 1926; «Лит. Газ.» 1929

Д—ч, В.
Д—ч, В. М.
=Влас Мих. **Дорошевич**
«Буд.» 1890-х гг.;—Кузнец Вакула или договор с дьяволом. М. 1884, 1890, 1899, 1900. Ист.: сбщ. И. Д. Сытина на одном из докладов в Русском Библиогр. О-ве при Моск. ун. В «Развл.» 1884, № 4, в ст. К. Н. Смирнова книжка припис. А. [?] Дорошкевичу, такую фамилию в то время носил Влас Михайлович

Д—ч, И.=Ник. Ал-сеев. **Полевой**
«Сын Отеч.» 1839, XI. Ист.: Пономарев, Вяземский, 130

Д—ч, К.=Конст. Вас. **Аркадакский**
«Наблюд.» 1886-88; «Р. Вед.» 1900-х гг.
Д—ч, Л.=Лев Григ. **Дейч**
Ист.: сбщ. Б. П. Козьмин
Д—ч, М.=М. **Давыдович**
«Соц. Хоз-во Татарстана» 1934, № 7-8. Ист.: «Правда» 1935, № 40
Д—чаев, В.=Вас. Вас. **Докучаев**
«Странник» 1869, №№ 1 и 2. Ист.: Гречулевич, 107, 126
Дш.=А. **Дашков**
«Пр. и Пол. Препров. Врем.» 1796. Ист.: Неустроев, 771
Дш., Мр=Фед. Эм. **Ромер**
«Киевл.» 1864-66; «Модн. Магаз.» 1864, № 18. Ист.: Архив Венгерова; Пономарев, 288
Д—ш, О.=Ольга Ант. **Добиаш-Рождественская**
«Мир Божий» 1910. Ист.: ИРЛИ
Д—швили, М.=Моисей Георг. **Джанашвили**
Грузинские обители в святой земле. Тифлис. 1894
Д. ш. к. в, В.=Вас. Андр. **Дашков**
«Лит. Приб. к Р. Инвал.» 1838, № 51. Ист.: ИРЛИ
Д—ш—к—в, Василий=Вас. Андр. **Дашков**
«Маяк» 1840, кн. III, VI
Д—штедт, Николай=Ник. Фед. **Дингельштедт**
В свободную минуту. Рассказы, очерки, стихотворения и 200 шарад. Спб. 1896.
Д—ы, Е. и С.=Е. и Серг. Мих. **Долговы**
Банкротство. Драма в 4 д. Пер. Е. и С. Д-ых. М. 1892. Ист.: Катал. МОДП, 14
Дым—ъ, Осип=Осип Исидор. **Перельман** (Дымов)
«Сатирикон» 1909. Ист.: ИРЛИ
Д—ь=Ник. Мих. **Ежов**
«Буд.» 1889, № 26. Ист.: см. «Дэкаэль»
Д'ЭМ=Д. **Митрохин**
«Утро» 1907, № 156. Ист.: Архив Венгерова
Дят.=Валерий Мануил. **Сысоев**
«Буд.» 1897. Ист.: см. «Дятел»
Д—ъ=Дм. Ник. **Анучин**
«Р. Мысль» 1881, № 11; «Р. Вед.» 1886, №№ 63, 69, 300; 1887. №№ 80, 180, 218, 295, 314, 316. Ист.: Сб. «Р. Вед.», 10
Д—ъ=А. **Давидов**
«Совр. Мир» 1908. Ист.: ИРЛИ
Д—ъ=Ал-др Ив. **Деянов**
«Искры» 1901, № 37
Д—ъ=**Дмитриев**
«Гласность» 1881. Ист.: Шест.
Д—ъ=Вас. Серг. **Карцов**
«Буд.» 1888, № 11. Ист.: см. «Дзет»
Д—ъ=Пав. Ник. **Колокольников**
«Совр. Мир» 1909
—дъ=И. И. **Левинский**
«Киев. Мысль» 1909. Ист.: см. «Гарольд»
—дъ=Арк. Вас. **Эвальд**
«Отеч. Зап.» 1862, №№ 1-9, 11 Ист.: Быков, 364
Д.....ъ, А.=Ал-др Вас. **Дружинин**
«Соврем.» 1850, № 1. Ист.: Гербель, Дружинин, 588
Д—ъ, В.=Вас. Гавр. **Добронравов**
«Тр. Владим. Арх. Ком.». Ист.: Масанов, Владим. губ., I, 309
Д—ъ, В.=Влас Мих. **Дорошевич**
«Буд.» 1895. Ист.: ИРЛИ
Д—ъ, Ив.=Ив. **Дьячков**
Людовик XV и французское общество XVIII столетия. Спб. 1845. Ист.: Катал Спб. ун., I, 181, 442
Д—ъ, М.=Мих. Ив. **Драгомиров**
«Воен. Сб.» 1890, № 8
Д—ъ, Н. С.=Ник. Серг. **Дрентельн**
«Пед. Сб.» 1902
Д...ъ, Д. С. С.=**Демьянов**
Фантастическое описание кабинета Д. С. С. Д...а. Спб. 1844. Ист.: Катал. Спб. ун., I, 181, 602
Д—ъ, Я.=Як. Ив. **Душечкин**
«Школа и Жизнь» 1910-11. Ист.: ИРЛИ

***

Даб=Дм. Анисим. **Богемский**
«Развл.» 1890-1900-х гг.
д'Аверсен — см. **Виконт д'Аверсен**
Давид=**Штейнбок**
«Нев. Звезда» 1912, №№ 10, 13. Ист.: «Звезда», в. VII, 222, 294
Давиденко=Мих. Петр. **Старицкий**
Ист.: Катал. МОДП, 322
Давидов=И. **Давидсон**
Давидов=Влад. Дав. **Щучкин**
«Дон. Поле» 1891. Ист.: Латышев, Слов., 296
Давидович, Б.=Бор. Дав. **Бруцкус**
«В. Сел. Хоз.» 1908, № 31. Ист.: Архив Венгерова
Давурин, Ал. } = Дав. Исаак.
Давурин, Александр } = **Гурин**
За кругом. Новосибирск. 1928; Передышка. Роман. М.-Л. 1930. Ист.: Всесоюз. к. п.
Давыдковский, Д. А.=Дм. Авг. **Мансфельд**
Перед спектаклем. Закулисн. карт. в 1 д. М. 1891. Ист.: Катал. МОДП, 129, 193, 215
Давыдов=**Вульфсон**
«Симфероп. Изв.» 1919. Ист.: ИРЛИ
Давыдов, А.=Ал-др Дав. **Матлин**
Ист.: Всесоюз. к. п.
Давыдов, Б. и Долов, Д.=Вас. Ив. **Давыдов** и Дм. Ник. **Тигер**
Красный сев. Пьеса в 3 д. Череповец. 1930. Ист.: «Кн. Лет.» 1930, 11663
Давыдов, В. Н.=Влад. Ник. **Горелов**
Ист.: НЭСБ, XV, 413. У А. Блока, Письма к родным (II, 513) назван Ив. Ник.
Давыдов, Д.=Ал-др Серг. **Пушкин**
В сб.: Эвтерпа, или собрание новейших романсов, баллад и песен.... М. 1831, № 19, с. 39-42, стих. «Усы». Псевдопсевдоним: см. Син. и Цявл., 105
Давыдов, Е.=Е. Д. **Кантор**
Ист.: «Кн. Лет.» 1923, 1629, 9008; 1924, 3647
Давыдов, И.=Ив. Дав. **Оксенштерн**
«Лапоть» 1928-29

Давыдов, Ю. А.=Юрий Афан. **Гунаропуло**
Еврейская депутация у принца Баттенбергского. Харьков. 1886. Юмористические рассказы. Харьков. 1886; Развлечение на железных дорогах. Харьков. 1888 и др. Ист.: Спис. изд. 1897, 137

Давыдов-Гунаропуло, Ю. А.=Юрий Афан. **Гунаропуло**
Веселые рассказы. Сцены, водевили, сатиры и стихотворения. Т. I и II. Харьков. 1888

Давыдов-Лидин, О.=Осип Фед. **Давыдов**
«Кр. Газ.»; «Пг. Правда» 1921. Ист.: ИРЛИ

Давыдов сын=Н. **Григорьев**
Ист.: «Кн. Лет.» 1926, 5476

Давыдова, Л.=Лидия Карл. **Туган-Барановская** [в замуж.]
«Мир Божий» 1892-1900. Ист.: «Бирж. Вед.» 1900, № 350 (некролог)

Дагмаров, А.=А. **Чернявская**
Как цветок душистый. Спб. 1914 и 1916; Вечерочек; Полосынька. Спб. 1914. Ист.: Катал. ЛОДП, 1926

Дагмаров, И. И.=Изр. Иос. **Тихантовский**
Ист.: Спис. ЛОДП

Дагмаров, Цезарь= Цезарь Конрад. **Жендзяновский**
Адская машина. Американское происшествие в 1 д. Спб. 1913;—Наши оперные и опереточные душки. Краснодар. 1925 и мн. др. Ист.: Катал. МОДП, 358

Дагомей=Влас Мих. **Дорошевич**
«Р. Слово» 1903, № 220. Ист.: Архив «Р. Слова»

Даин, М.=Моис. Исаак. **Гинцбург**
«Восход»; «Нов. Восход» и др. изд. Ист.: Архив Венгерова

д'Аксанграф, Евграф—см. **Граф Евграф д'Аксанграф**

Д'Актиль, А.=Анат. Адольф. **Френкель**
«Бирж. Вед.» 1914-15; «Ж. Ж.» 1917; «Бич» 1917-18; «Нов. Сатирикон» 1917; «Дрезина» 1923; «Заноза» 1924; «Смехач» 1926; «Веч. Москва» 1927-29; «Мал. формы Клуб. Зрелища» 1929;—Житие св. Антония Падуанского, В. Буш. Пер. Пг. 1923; Постскриптумы. Рассказ. Пер. с англ. М.-Л. 1924; Первая конная в боях. История в частушках. М.—Л. 1930. Ист.: Катал. ЛОДП, доп. IV

Далай-Нор=А. В. **Варежников**
«Волшеб. Фонарь»; «Зритель»; «Фонарь» 1905-06; «Шут» 1905-07; «Бурелом» 1906; «Буря» 1906; «Жгут» 1906; «Зарницы» 1906; «Маляр» 1906; «Овод» 1906; «Спрут» 1906; «Кругозор» 1913. Ист.: «Застрельщик» 1906, № 1

Далевский, Г.=Григ. Петр. **Данилевский**
«Р. Инвалид» 1861. Ист.: ИРЛИ

Далекий=Ал-др Вас. **Сигорский**
«Ниж. Лист.»; «Судоходец» 1900-х гг. Ист.: Чешихин, I, 40

Далекий, И.=Ив. Ал-сеев. **Новиков**
«Киев. Новости» 1905, №№ 278, 279, 282, 284, 286, 291

Далекий, К.=Каз. Брон. **Довсин**
Ист.: Спис. ЛОДП, 12

Далекий, М.=Мих. Петр. **Драгоманов**
Ист.: Комаров, 97

Далиберг О. Варвинский=Осип Макс. **Бодянский**
«Моск. Наблюд.» 1837, кн. I. Ист.: Комаров, 98

Далибор=Влад. Осип. **Щавинский**
«Новое Время» 1900-х гг. Ист.: idid. 1913, № 13525

Далилов, Самс.=Серг. Ал-др. **Патараки**
Ист.: Архив Венгерова

Далин=Эм. Мих. **Диллон**
Ист.: «Лит. наследство», т. 37-38, 1940, 270

Далин=Дм. Ал-др. **Линев**
«Голос» 1878-80; «Бирж. Вед.» 1893 и след. гг.; «Луч»; «Россия»; «Р. Курьер»; «Р. Жизнь»; «Одес. Нов.». Ист.: Спис. изд. 1895, 245; 1897, 293; 1899, 339, 434

Далин, С.=Дав. Юльев. **Левин**
«Наша Заря» 1911, № 4; 1913, № 7-8; 1914, № 6; «Луч» 1912, № 74; «Нев. Звезда» 1912; «Нов. Раб. Газ.» 1913; «Летопись» 1915-17

Далинда=Иос. Исаак. **Ционсон**
Ист.: ИРЛИ

Далматов, В.=Вас. Пант. **Лучич**
«Театр. Мирок» 1886, № 16; «Театр и Искус.» 1899; «Нов. Время» 1900-х гг.; «Нива»; «Весь Мир» 1911;—Труд и Капитал. Драма в 4 д. М. 1888; Облава. Оригин. ком. в 3 д. М. 1891; По ту сторону кулис. М. 1908 и др. Ист.: Катал. МОДП, 198, 301; Архив Венгерова

Даль=Анат. Влад. **Голдобин**
«Забияка» 1906. Ист.: «Журналист» 1925 (автор)

Дальк, Ф.=Т. **Кладов**
Ист.: «Нов. Ж. д. Всех» 1914, № 11 (под стих.)

Дальний=Гавр. Валер. **Доброжинский**

Дальний=Петр Фед. **Кожевников**
Две дороги. М.-Л. 1928; Ручьи. Роман. М. 1931. Ист.: Всесоюз. к. п.

Дальний=Ив. Андр. **Кузнецов**
Ист.: Венгеров, Спис., I, 429

Дальний=Егор Ефим. **Нечаев**
Ист.: Архив Венгерова

Дальний, Б.
Дальний, Борис } =Бор. Дм. **Живогляд**
Товарищ Лиза. [Пьеса]. [М.]. 1924 и др. Ист.: Катал. МОДП 1924, доп. III

Дальний, Гр.=Григ. Григ. **Калашников**
Рассказ о портном Ерошине. М.-Л. 1930. Ист.: Всесоюз. к. п.

Дальний, И.=Ал-сей Кап. **Гастев**
Ист.: Деятели рев. движ., V, в. II, 1160

Дальний, И.=Ив. Андр. **Кузнецов**
Ист.: Архив Венгерова

Дальний, К.=Конст. Ник. **Басалыго**
Ист.: «Прол. Рев.» 1922, III, 251 (автор)

Дальний, М.=Матв. Прохор. **Береснев**
«Изв. Витеб. Окркома КПБ и Окрисполкома» 1924. Ист.: Газ. и кн. мир, I, 46

Дальний, М.=Мих. Сем. **Фейгельсон**
«Совр. Слово» 1900-х гг.; «Речь» 1900-х гг., 1910, 1914-17; «Веч. Звон»

1917; «Наш Век» 1917. Ист.: Венгеров, Спис., I, 228; Архив Венгерова

Дальний, С.=Петр Фед. **Кожевников**
Весенний поворот. Пьеса в 3 д. Саратов. 1929 (совм. с А. Брянским); Рабочий удар. Пьеса в 3 д. Саратов. 1929. Ист.: Всесоюз. к. п.

Дальний, Сергей=Софья Григ. **Балаховская-Пети**
Ист.: Венгеров, Спис., I, 43

Дальний, Степан=Петр Фед. **Кожевников**
Волки. Пьеса в 4 д. М. 1928; изд. 2. 1929. Ист.: Всесоюз. к. п.

Дальний, Степан=Д. А. **Самсонов**
«Сов. Деревня»; «Сарат. Изв.» и в стол. изд. в первой половине 1920-х гг. Ист.: Весь Саратов на 1925 г., 398

Дальний, Т.=Теод. Ян. **Драудин**
«Молва» (Харбин); «Молот» (Ростов н/Д.); «За индустриализацию» 1926-32. Ист.: сбщ. автор

Дальновид—см. **Сильф Дальновид**

Дальняя, С.=Ольга **Цукерблюм**
Первые шаги. М.-Л., 1926. Ист.: сбщ. Б. П. Козьмин

Дальский, В.=Влад. Иос. **Зеленский**
В периодике 1920-х гг. Ист.: сбщ. автор

Дальский, М.=Мамонт Викт. **Неелов**
«Своб. Коммуна» 1918, № 1. Ист.: «Жизнь» 1918, № 38; Катал. ЛОДП, доп. II

Дама=Е. **Щеглова**
«С.-Петербург» 1890-х гг.

Дама пик=Ольга Кесар. **Умова**
«Скандал» 1906

Дамианов, Косьма=Викт. Ильич **Курдиновский**
«Р. Речь». Ист.: Шест.

Дамон, А.=Арк. Як. **Коц**
«Жизнь» (Женева) 1902. Ист.: «Раб. Читатель» 1925, № 5 (А. Соколов)

Дамская, С. А.=Сусанна Альб. **Дамская-Романкевич**
«Тр. Яросл. Ест.-Истор. Общ.» 1921, т. III, в. I. Ист.: «Кр. Башкирия» 1930

Дан, Ф.=Фед. Ильич **Гурвич**
«Искра» 1905; «Правда» 1905; «Нев. Газ.» 1906; «Голос Соц.-Дем.» 1908-09; «Совр. Мир» 1900-х гг.; «Наша Заря» 1911-12; «Жив. Дело» 1912; «Соврем.» 1910-х гг.; «Вперед» 1918; ЭСГ; в сб. «За два года». Спб. 1906 и отд. изд. Ист.: БЭ, XXI, 239

Дан, Ф.—см. еще **Лесенко, И. и Дан, Ф.**

Дан, Ф. И.=Фед. Ильич **Гурвич**
«Раб. Ежег.» 1906; «Возрождение» 1909; «Наша Заря» 1911-14; «Жив. Дело» 1912

Данаров, Н.=Ник. Ал-др. **Державин**
Ист.: Архив Венгерова

Даневич, В.
Даневич, К. =Эмман. Львов. **Гуревич**
«Искра»; «Раб. Дело» и др. Ист.: Ленин, Соч., изд. 3, IV, 622; V, 464; IX, 492; XII, 529; XV, 685

Даниель Бен-Самуэли=Дан. Сам. **Пасманик**
Ист.: на т. л. кн. автора: Критика «теорий» Бунда. Одесса. 1906; Спис. изд 1906, 493

Данилевский, А. М.=Ал-др Ив. **Михайловский-Данилевский**
«Сын Отеч.» 1815; «Отеч. Зап.» 1820. Ист.: Шест.

Данилевский, М.=Ал-др Ив. **Михайловский-Данилевский**
Зарубеж. изд. 1875-х гг. Ист.: Р. подпольн. и зарубеж. печать

Данило М.=Дан. Лукич **Мордовцев**
Ист.: Тулуб, 10

Данилов=Георг. **Шубин**
«Правда Севера» 1931. Ист.: «Социал. Север» 1932, № 1, 123-24

Данилов, А.=Дм. Ив. **Писарев** и Андр. Дм. **Данилов**
«Развл.» 1861, №№ 20-23: Свежие силы. Роман. [Произведение Писарева, переработ. его дядей — Даниловым. См. «Развл.» 1908, № 1 — указано за подписью «Волинадо» — псевд. **Данилова**].

Данилов, К.=Влад. Дан. **Спасович**
«Спб. Вед.» 1865. Ист.: Стасюлевич, I, 210-211

Данилов, Кирияк=Влад. Дан. **Спасович**
«Спб. Вед.» 1864, № 300: Юридические вопросы. Г. Лохвицкий и диффамация. Ист.: Быков, 365; Карц. и Маз., 39

Данилов, Кирша=Влад. Дан. **Спасович**
«Спб. Вед.». Ист.: Кат. и Вас., 467

Данилов, П.=Ал-др. Вас. **Шотман**
«Правда» 1912; «Просвещение» 1913, № 9. Ист.: «Правда», в. III, 131, 229, 241

Данилов, Ф.=Фед. Ильич **Гурвич**
«Правда» 1904, № 1: Распространение высшего образования в Соединенных штатах Северной Америки; в кн.: Общественное движение в России в начале XX века. Т. I. Спб. 1909, с. 422-82: Общая политика правительства и государственный строй к началу XX века

Данилова=Софья Ал-др. **Гулишамбарова**
Ист.: На т. л. кн: Мелкие рассказы. Тифлис. 1866

Даниловец=Максимил. Вас. **Куклин**
«Курск. Губ. Вед.» 1891-92. Ист.: Латышев, Слов., 170

Данилович, И. И.=Илья Ильич **Давыдов**
«Пб. Лист.» 1884-97. Ист.: Скроботов, 46, 102

Данилович, П.=Петр Фед. **Якубович**

Данилыч, Терентий=Сем. Анисим. **Бурачек**
«Маяк» 1840-х гг. Ист.: Указ. к «Маяку» 1840-44, 103

Данилыч, Ф.=Ф. Д. **Иванов**
Ист.: «Кн. Лет.» 1922, 583; 1924, № 1, 45

Данилыч-Кочин, А.=Ал-др Дан. **Данилов**
Пласт. Роман М. 1930; Динамит. [Рассказ для детей. М.]. 1932; «Заруба». [М.]. 1932; Злыдне. [Повесть для детей. М.]. 1932

Данин, А.=Арк. Як. **Коц**
«Жизнь» (Paris) 1902. Ист.: «Нов. Мир» 1930, кн. X, 178-79

Данин, Д.=Дав. Иос. **Гликман**
Ист.: Катал. ЛОДП.

Даниэли=И. **Чернихов**
О сейме и по поводу сейма. Спб. 1906

Даниэль, М.=Абр. Мендел. **Меерович**
Ист.: Катал. МОДП 1925, доп. VI

Даниэль, Эллен=Всев. Евг. **Тимонов**
На черноморской ривьере. Сцены в 4 д. Спб. 109. Ист.: Шест.

Данкевич, Е.=Е. **Толстой**
Недоразумение. Повесть. Спб. 1869. Ист.: Быков, 364

Данковский, Е.=Евг. Петр. **Новиков**
«Отеч. Зап.» 1855, XCIX, С; 1856, CVIII; 1857, CX. Ист.: Мордовцев, 468

Д'Ано, Марианна=Анна Петр. **Зелигер**
«Голос» (Ярославль) 1910-х гг. Ист.: сбщ. Н. Г. Огурцов

Данов, А.=А. М. **Ерюхин**
«Родной Край» (Борисоглебск). 1917. Ист.: Ильинский 1917, 137

Дансергоф=Евг. Бор. **Гардт**
Ист.: Катал. МОДП 1925, доп. I

Данский
Данский, Б.
Данский, Б. Г. } =Конст. Ант. **Комаровский**
«Звезда» 1911-12; «Нев. Звезда» 1912; «Правда» 1912-14, 1917; «Прибой» 1912-14; «Наш путь» (Рига) 1913; «Просвещение» 1913; «Вопр. Страх.»; «Гудок»; «Журналист» 1920-х гг. и отд. изд. Ист.: «Правда» 1917, № 23 и др. (спис. сотр.); «Звезда», в. VII, 29, 74, 101; БСЭ, XIII, 125

Данский, И. И.=Ив. Ив. **Ждарский**
Отелло. Шутка в 1. д. Одесса. 1904. Ист.: Венгеров, Спис. I, 279

Дант=Ник. Ефим. **Эфрос**
«Нов. Дня» 1880-х гг. Ист.: сбщ. Н. П. Кашин

Дант семи-лужной волости=Дм. Дм. **Минаев**
«Искра» 1863, № 8

Данте с Плющихи=Лиодор Ив. **Пальмин**
«Зритель» 1883. Ист.: сбщ. М. П. Чехов

Дантроше — см. **Виконт Кебриоль Дантроше**

Дапертутто — см. **Доктор Дапертутто**

Дарбин=Теод. Ян. **Драудин**
«Изв. ВЦИК»; «Лесн. Пром.»; «Экон. Жизнь»; «Кр. Газ.» во 2-й половине 1920-х гг. Ист.: сбщ. автор

Дарвалдай=Г. Я. **Розенблат** (М. Пустынин)
«Сатирикон» 1900-х гг.; «Бич» 1917; «Нов. Сатирикон» 1918; «Смехач» 1920-х гг.; «Тачка» 1921; «Огонек» 1930 и др.

Дари=Ник. Ал-др. **Арди**
Ист.: Катал. МОДП 1917, доп. V, 1-10

Дармограй=Тарас Григ. **Шевченко**
Ист.: Мордовцев, 486. У Тулуба (13) подпись «Кобзарь Дармограй»

Даров, А.=Абр. Бор. **Тараховский**
Горячее сердце. Рассказ. М. 1894, 1895, 1897, 1901, 1904, 1906. Ист.: Архив Венгерова; Венгеров, Спис. I, 232

Даров, В.=Валерий Як. **Брюсов**
В сб. «Русские символисты». В. II. М. 1894

Даров, И.=Исаак Изр. **Презент**
Бехаизм (Новая религия Востока). [Л.] 1930. Ист.: Всесоюз. к. п.

Дарский=Ал-др Дм. **Титов**
«Изв. Ярослав. ГИК» 1920. Ист.: Огурцов, 363

Дарский, Е.=Ефим Иос. **Могущенко**
Пьесы. Ист.: Катал. МОДП, 22, 283, 347, 358

Дарьял, М. Т.=Мих. Троф. **Похилло**
Ист.: Катал. МОДП, 317, 349, 358, 366

Датов, Ар.=Ник. Ал-др. **Державин**
Ист.: Архив Венгерова

Даулич, Александр=Ал-др Мих. **Аристов**
Веление. Пьеса в 1 д. М. 1906 и др. Ист.: Катал. МОДП

Даунлей, Ф.=Евг. В. **Толкачев**
«Всемир. Илл.»; «Мой Ж.»; «Эхо» 1920-30-х гг. Ист.: сбщ. автор

Даурец Номохон=**Смирнов**
«Пр. и Пол. Препров. Врем.» 1794. Ист.: «Р. В.» 1858, № 23, 411

Даурский, А.=Ал-др Ив. **Попов**
«Вост. Обозр.»; «Байкал»; «Жен. Дело»; «Сиб. Жизнь». Ист.: сбщ. автор

Даурский, Д.=Дм. Петр. **Першин**
«Вост. Обозр.»; «Сибирь» 1890-х гг. и др. Ист.: Здобнов, 22, 41. У Попова (Сибирь, 245) подп. ошибочна «Дуарский»

Даурский пастух=Мих. А. **Зензинов**
«Амур» 1860, № 37; «Сем. Вечера» 1867. Ист.: «Сов. Азия» 1931, кн. 1-2, 319 (М. Азадовский)

Дачник=Евг. Эд. **Сно**
«Юмор. Альм.» 1906

Дачник из Териок=Вас. Вас. **Розанов**
«Нов. Время» 1908, № 11621. Ист.: Цветков

Дачник Крестовский=Евг. Эд. **Сно**
«Юмор. Альм.» 1906

Дачников=Ал-др Макс. **Герсон**
«Буд.» 1880, № 25

Дачное агентство Инкогнито=Евг. Эд. **Сно**
«Юмор. Альм.» 1908

Дачный Гость=Ал-сей Мих. **Пазухин**
«Моск. Лист.» 1890-1900-х гг.; «Развл.» 1906-10. Ист.: сбщ. автор; Архив Венгерова. У Карц. и Маз. (39) ошиб. припис. М. Шмитгофу

Дачный муж=Ив. Леонт. **Леонтьев**
«Нов. Время» 1886, №№ 3702, 3737; 1887, №№ 4106, 4108, 4242. Ист.: Карц. и Маз., 89

Дачный пешещественник=Вас. Серг. **Карцов**
«Буд.» 1888. Ист.: Карц. и Маз., 39

Даша чулочница=Евг. Иос. **Пяткин**
«Работница» 1920-х гг. Ист.: сбщ. автор

Дашелин=Ив. Андр. **Данилин**
«Север» 1896, №№ 50, 51; Гаврюшка. Ист.: сбщ. автор

Дашинский, С.
Дашиньский, С. } =Ал-др Матв. **Никонов**

Дашкевич, Ф.=П. В. **Дашкевич**
«Лг. Правда» 1924, № 256 (2871)

Дашков, Леонид=Петр Никанор. **Зайцев**
«Раб. Мир»; «Кн. и Профсоюзы». Ист.: сбщ. автор

Два=Аполл. Андр **Карелин** и **Роде-Червинский**
«Голос Труда» (Нью-Йорк) 1911. Ист.: «Вольн. Жизнь» 1920, № 8, 17 (А. А. Карелин)

Два Аза=Ал-др Анисим. **Аблесимов**
«Раскащ. Забав. Басень» 1781

Два Аякса=Фед. Фед. **Филимонов**
«Буд.» 1899-1900. Ист.: Стож., 38; Здобнов, 22, 52

Два Б.=Мих. Март. **Бескин**
Ист.: Катал. МОДП, 303, 358

Два Пьерро=Л-нид Григ. **Мунштейн** и Серг. Петр. **Спиро**
Ист.: Катал. МОДП, 314

Две точки=Ив. Ал-сеев. **Майоров**
«Веселый Ткач» 1924. Ист.: сбщ. А. Е. Ноздрин

Дверницкий, К.=Конст. Ник. **Соколов**
«Р. Мысль» 1908; «Речъ». Ист.: Венгеров, Спис., I, 233

Двиг, Л.=Влад. Дав. **Перазич**

Двигатель=Н. И. **Вербицкий**
«Океан. В.» 1910. Ист.: ИРЛИ

Двинец=Л. Ф. **Федотов**
Ист.: «Кн. Лет.» 1927, 15641

Двинин, С.=Сол. Григ. **Гуревич**
«Приазов. Край» 1890-1900-х гг.; «Р. Богат.» 1900, № 6; «Днепр. В.» 1900-х гг. Ист.: сбщ. автор

Двинская=Евг. Сам. **Эттингер**, в замуж. **Давидсон**
«Искра» 1900-х гг.

Двинская, Е.=Екат. Ив. **Юматова**
Ист.: Катал. МОДП 1926, доп. VI

Двинский=Мих. Март. **Берман**
«Бирж. Вед.» 1913-17; «Наши Вед.» 1917-18; «Нов. Вед.» 1918; «Изв. ВЦИК» 1920. Ист.: ИРЛИ

Двинский, Е.=Евл. Ник. **Косвинцев**
«Перм. Вед.»; «Правда»; «Рудокоп». Ист.: Богословский, 101

Двинский, Ив.=И. **Лапо**
«Буд.» 1908. Ист.: ИРЛИ

Двинский, М.
Двинский, Мартын } =Мих. Март. **Берман**
«Бирж. Вед.» 1913 и др. Ист.: ИРЛИ

Двич, Л.=Влад. Дав. **Перазич**
«Луч» 1912; «Наша Заря» 1913 и в др. Ист.: Архив Венгерова

Двое=Ник. Мих. **Ежов** и Ал-др Сем. **Лазарев** (Грузинский)
«Буд.» 1886. Ист.: сбщ. А. С. Лазарев

Двое=Ал-др Ник. **Замятин** и Ник. Ник. **Замятин**
«Нев. Правда»; «Нев. Звезда» 1912, № 2. Ист.: «Звезда», в. VII, 26

Двое=Мих. Ксавер. **Корбут**
«Кр. Татария» 1928, № 250. Ист.: Корбут, II, 198, 343

Двоешки=Ник. Ив. **Кузнецов** и Дм. Ник. **Семеновский**
«Пересмешник» 1917-18. Ист.: сбщ. А. Е. Ноздрин

Двоих, А. Г.=Гавр. Ник. **Васильев** и Ант. Ал-др. **Эйхенвальд**
Пьесы. Ист.: Катал. МОДП, 45, 1[illegible] 356

Двойка=Ефим **Резников**
«Кр. Оса» (Харьков) 1924, №№ 31-32, под рис. Ист.: сбщ. С. П. Чмелев

Двойников=Ал-др Сем. **Лазарев** (Грузинский) и Ник. Мих. **Ежов**
«Сверчок»; «Осколки» и др. юмор. журн. 1880-1900-х гг. Ист.: сбщ. А. С. Лазарев

Дворжецкий=Корн. А. **Дворжицкий**
В «Пушкинском сборнике» 1899. Ист.: Архив Венгерова

Дворянин А. Р—в=А. А. **Радаков**
«Шут» 1905. Ист.: ИРЛИ

Дворянин Кукереку=Петр Ал-сеев. **Машков**
Сплетни. Переписка жителя луны с жителем земли. Спб. 1842; Сны или повести. Спб. 1843. Ист.: Ольхин, 314; отд. II, 25

Дворянин М. Фру-Фру=Ник. Ал-др. **Степанов** (?)
«Буд.» 1870, № 34. Ист.: «Ист. В.» 1891, № 2, 472; ИРЛИ. Не вернее ли предположить, что за этой подписью писал Т. И. Герольдов?; см. «Фру-Фру»

Дворянин посольства М. П.=Мих. Ив. **Прокудин-Горский**
«Ежем. Соч.» 1764. Ист.: РБС, XV, 47-48

Дворянин-Философ=Фед. Ив **Дмитриев-Мамонов**
Епистола от генерала к его подчиненным. М. 1770; Аллегория. Смоленск. 1796. Ист.: Геннади, Слов., I, 311

Дворянин-философ, С. А.=Фед. Ив. **Дмитриев-Мамонов**
Любовь. Поэма в 7 песнях. М. 1771. С [очинение] А[втора] Дворянина-философа. Ист.: Губерти, I, 292

Дворянинович, Сила=Ник. Ив. **Фалеев**
«Зритель» 1905; «Журнал»; «Маски»; «Леший» 1906; «Скоморох» 1907; «Нов. Ж. д. Всех» 1909, № 5; «Чурило» 1911;— сб. «Арабески». Спб. 1906. Ист.: сбщ. автор

Двоюродный брат Брюса=Мих. Март. **Бескин**
«Буд.» 1910-х гг.

Де=Спир. Юрьев. **Дестунис**
«Спб. В.» 1812. Ист.: «Лит. В.» 1904, 184 (А. Г. Максимов)

де-Ананас — см. Маркиз де-Ананас

де-Базан — см. **Испанский дворянин дон Сезар де-Базан**

де Безе — см. **Маркиз де Безе**

де-Безе, М.=Конст. Арс. **Михайлов**
«Шут» 1890

де-Боборысак — см. **Пьер де Боборысак**

Де-Браз=Дм. Ив. **Бразуль**
«Крокодил» 1923. Ист.: сбщ. Равдина, сотр. «Крокодила»

Де-Бужим=Гавр. Ал-др. **Елачич**
Ист.: Катал. ЛОДП, доп. IV

де-Вальди, Вл.=Влад. Ал-др. **Бонди**
«Бирж. Вед.» 1900-х гг. Ист.: ИРЛИ

де Варьете — см. **Виконт де Варьете**

де-Вафелькин — см. **Жан де-Вафелькин**

д'Евека=Дм. Вас. **Каррик**
«Шут» 1890-1900-х гг.

де Вокиноки — см. **Гр. Н. Н. де Вокиноки**

де-Воримон — см. **Виконт де-Воримон**

Д'Еврика=Дм. Вас. **Каррик**
«Шут» 1890-1900-х гг.

де-Габриак, Черубина=Елиз. Ив. **Васильева**
«Аполлон». Ист.: «Р. Книга» 1921, № 5, 21

де-Галле=Серг. Руд. **Минцлов**
Ист.: Архив Венгерова

де-Гефье, Борис=Бор. **Перфилов**
Ист.: «Кн. Лет.» 1922, 8687

де-Горш — см. **Граф Базиль де-Горш**

Де-Калонн=Пав. **Ив. Якобий**
«Дело» 1860-х гг. Ист.: сбщ. Б. П. Козьмин. У Быкова (364) ошиб. прип. Л. Якоби

Де-Канцони-Аронелли=Влас Мих. **Дорошевич**
«Развл.» 1887

де-Карандаш — см. **Граф де-Карандаш**

де-Креки — см. **Маркиз де-Креки**

Д'Екри — см. **Маркиз Д'Екри**

де-Курдюкова — см. **Мадаме де Курдюкова**

де-ла Барк — см. **Кальдерон де-ла Барк**

де ла-Серда | **Де ла-Серда** | =Евг. Валент. **де-Роберти**
«Спб. Вед.» 1870-х гг.; «Знание» 1877; «Бирж. Вед.» 1878; «Слово» 1878

де ла Фит — см. **Г-жа де ла Фит**

де Лиль, Ари=Арк. Моис. **Семенов**
«Калуж. Курьер»; «Калуж. Губ. Вед.» Ист.: Архив Венгерова

де-Макогон, В.=Влад. Осип. **Михневич**

де-Макагон, Вольдемар — см. **Вольдемар де-Макогон**

Де-Мар, М.=Мих. Конст. **Первухин**
«Приазов. край» 1899-1906; «Вокруг Света» 1905-06; «Прир. и Люди» 1909;— Зеленая смерть. М. 1912. Тайна. М. 1912. Ист.: Архив Венгерова; ЭСГ, XI, 684

де-Мариево, Иван=Ив. Фед. **Янкович-де-Мириево**
Пожар. Драма в I д. Пер. с фр. Спб. 1789. Ист.: Сопиков, II, 110

де Мартино — см. **Дон-Педро де Мартино**

де-Мер — см. **Граф де-Мер**

Де Мин=Дм. Егор. **Мин**
«Отеч. Зап.» 1840

Де-Миньяр, Ал. К.=А. К. **Желтобрюхов**
Пьесы. Ист.: Венгеров, Спис., I, 280; Спис. изд. 1904, 611

де-Мон — см. **Сеньор де-Мон**

Де-Муан=Дм. Авг. **Мансфельд**
Елена у Париса. Продолжение «Прекрасной Елены». Фарс с пением в 3 д. М. 1888. Ист.: Катал. МОДП, 89, 240

де-Неверн — см. **Жюль де-Неверн**

де-Неври—см. **Маркиз де-Неври**

де-Ней | **Де-Ней** | =И. **Шнейдер**
«Рампа и Жизнь» 1913-15. Ист.: «Рампа и Жизнь» 1915, № 52, 3 (объявл.)

Де-Нис=Мих. Дм. **Денисов**
«Буд.» 1910-13; «Бич» 1917-18; «Пересмешник» 1917. Ист.: сбщ. А. Е. Ноздрина; ИРЛИ

де-Пайва-Перера, Г.=Екат. Ив. **Гарднер**
Ист.: Венгеров, Спис. I, (XXXVIII)

де Поп-Ов=**Попов**
«Стрек.» 1905. Ист.: ИРЛИ

де-Поп-Ов — см. еще **Маркиз де Поп-Ов**

де-Рошефор — см. **Граф де Рошефор**

де-Рошефор, Н. Н. и В. Р.=М. **Дитрих** и В. Ал-др **Раппопорт**
Дамский журнал (Мир светской женщины). Гротеск в 2 карт. ...Ист.: Катал. ЛОДП, доп. IV, 13

Де-Рюгин=Ал-др Ильич **Стоврацкий**
«Ревизор» 1930. Ист.: сбщ. автор

де-Савиньи, Ж.=Ив. Гавр. **Советов**
Ист.: сбщ. автор

де-Сипунов — см. **Пьер де-Сипунов**

де С.-Клу — см. **Жюль де С.-Клу**

де Тротуар — см. **Граф де Тротуар**

де-Трубкокур — см. **Маркиз де-Трубкокур**

Де Тюлип — см. **Виконт де Тюлип**

де-Хлестаков — см. **Jean де-Хлестаков**

Де-Шанс=Петр Ал-сеев. **Иванов**
Ист.: Катал. ЛОДП, доп. IV

де-Эль—см.: 1) **Маркиз де-Эль**;—2) **Маркиз В. де-Эль**;—3) **Маркиз Ве де-Эль**;—4) **Маркиз Вольд. де-Эль**;—5) **Маркиз Вольдемар де-Эль**

Деабэ=Ал-дра Георг. **Кордовская**
Ист.: Катал ЛОДП, доп. IV

Дебиль=Ирина Павл. **Волкова**
Стихи. Ист.: Венгеров, Источн., II, 209

Дебогори=Над. Ник. **Дегобори-Маркиевич**
Что сказывал Клим про Доброхим. Стихи Дебогори, рис. А. Комарова. М. 1925

Дебогори, Н.=Над. Ник. **Дебогори-Маркиевич**
«Зернышки» (Тверь);—Приход весны. Сказка-пьеса М. 1924; Жизнь пшеничных зернышек. Правдивая сказка [в стих.]. М. 1925; Заяц-пионер, для всех зверей пример. Сказка-пьеса для кукольного и детского театра. М. 1925

Дебольский, Никша — см. **Никша Дебольский**

Дебютант=Гавр. Ник. **Жулев**
«Пб. Газ.» 1870-х гг. Ист.: Пономарев, 285. Неверно указано во многих источниках, что за этою подписью Жулев писал в «Искре» Курочкина, где такой подписи нет

Дебютант=Дав. Ив. **Кезели**
«Тифл. Лист.» 1880-х гг. Ист.: Теречанин, 26

Дебютант=Ал-др Раф. **Кугель**
«Пб. Газ.» 1890-х гг.; «Русь» 1903-05. Ист.: Карц. и Маз., 40

Дебютант=Ал-дра Урван. **Соколова**
«Нов. Дня» 1887. Ист.: Карц. и Маз., 40

Девиз (Д-р Ев. Из-н)=Ев. **Изаксон**
Нитапа. Сб. стихов. Пг. 1923. Ист.: Шест.

Девиль=Мих. Викт. **Дандевиль**
Ист.: ИРЛИ

Девин=Н. Д. **Сеславин**
Ист.: Спис. изд. 1892, 234

Девис=Богд. Афан. **Маркович**
«Сарат. Лист.». Ист.: Соколов, 56

Девица А. В.=Анна Серг. **Голицына**, урожд **Всеволожская**
Modéle des enfants... М. 1801. Ист.: ИРЛИ

Девица А. Ш.=А. **Шарон**
Советы матери своей дочери. Соч. Маркизы де-Ламберт, пер. с фр. Спб. 1844 Ист.: Ольхин, 46; отд. II, 41

Девица В. М.=Варв. Дм. **Макшеева**
Стихотворения. Спб. 1838. Ист.: Голицын, 155. У Карц. и Маз. (28) только иниц. «В. М.»

Девица В-чи-ва=**Васильковичева**
«Укр. В.» 1816. Ист.: Голицын, 60

Девица Д-цкая=Всев. Дм. **Костомаров**
Ист.: «Кн. В.» 1865, № 20, 379

Девица Е. С.=Елиз. **Сентимер**
Стихотворения. Киев. 1850; Расстрел. Рассказ. Киев. 1864. Ист.: Голицын, 225

Девица Е. С.....=Елиз. **Сентимер**
Поэмы и мелкие стихотворения. Изд. 3. Киев, 1859. Ист.: Голицын, 225

Девица-кавалерист=Над. Андр. **Дурова**
Ист.: Голицын, 88, 90

Девица Камская=Екат. Ал-др. **Словцова**
Ист.: Р. деятели, II, 281

Девица Мария Извекова=Мария Евгр. **Бедряга**
Стихи к русским героям. Без. г. и м. п. [Спб. 1806]. Ист.: Голицын, 122

Девица Мария Орлова=Мария Григ. **Мосолова**
Аббатство, или замок Бардфорский. Пер. с фр. 2 части. Тамбов. 1788. Ист.: Геннади, Слов., III, 83

Девица Н. Н.=Нат. Ал-сеев. **Макарова** (урожд. Неелова).
Лейнард и Термилия, или злосчастная судьба двух любовников. М. 1784. Ист.: Геннади, Слов., II, 278

Девица Роза Скромнонравова=Р. Е. **Бах**
«Искра» 1859, № 19. Ист.: сбщ. П. В. Быков

Девица Эсбе=Софья Петр. **Бурнашева**
Неделя у бабушки на даче. Спб. 1839; Собрание назидательных и полезных для юношества повестей, соч. герцогини Абраитес. 2 чч. Пер. с фр. Спб. 1839; Драматический букет. Спб. 1859; Живые цветы (Рассказ). Спб. 1859. Ист.: Голицын, 36, 283. В Катал. Спб. ун. (I, 213) ошиб. припис. Е. Бурнашевой

Девица Юрьева=**Ирина Сем. Кони**
«Лит. газ.»; «Пантеон»; — Повести. Соч. девицы Юрьевой. М. 1837. Ист.: Голицын, 136, 284

Девлезерский, В. = Вяч. Акс. **Манассеин**
«Врач». Ист.: Венгеров, Источн., II, 211; Шест.

Девтероксенос=**Антоний** [Ал-сей Павл. Храповицкий]
Вселенская церковь и народности. Казань, 1900. Ист.: ИРЛИ

Девять=Влад. Ив. **Головин**
«Пб. Газ.» 1880. Ист.: Карц. и Маз., 40

Дегаева=Нат. Петр. **Маклецова**
Ист.: Спис. изд. 1908, 198

Деге=Дав. Григ. **Гутман**

Дед=Дан. **Делерт**
Ист.: «Кн. Лет.» 1923, 2437

Дед=Ал-др Ив. **Деянов**
«Пб. Лист.» 1896-1903. Ист.: Скроботов, 91

Дед=Митр. Дан. **Муравский**
Ист.: Венгеров, Спис., II, 136

Дед=Петр Як. **Смирнов**
Стихи и пьесы. Ист.: Катал. МОДП, 272, 358; «Кн. Лет.» 1916, 11299

Дед=Я. **Френкель**
«Прол. Рев.» 1923, № 3 (15). Ист.: Деятели рев. движ., V, в. I, 260, 361-62, 367

Дед-Безбожник=Григ. Як. **Никитинский**
«Безбожник» 1925-31. Ист.: сбщ. автор

Дед-Берендей=**Вемед.** Адольф. **Катловкер**
«Сегодня»; «Газ. Копейка». Ист.: сбщ. автор

Дед-Вед=Ив. Абр. **Назаров**
«Голос Правды» (Суздаль) 1918; «Ковр. Беднота» 1918. Ист.: сбщ. автор

Дед Ворчун=Ал-др. Ив. **Красницкий**
Ист.: Архив Венгерова

Дед Всевед=Ник. Ив. **Гарвей**
«Новости» 1900-04. Ист.: сбщ. автор

Дед-всевед=Лев Ник. **Зилов**
«Рабк. Железн.» 1930. Ист.: сбщ. автор

Дед Домкомбед=Ник. Вас. **Селихов**
«Кр. Оса» (Харьков) 1924. Ист.: сбщ. С. П. Чмелев

Дед Зубоскал=Фил. Степ. **Шкулев**
«Нар. Рожок» 1910

Дед-Книговед=Ник. Осип. **Лернер**
«Ж. Ж.» 1916

Дед Мазай=Авг. Ив. **Редин**
«Коммуна» (Калуга); «Голос Крестьянина». Ист.: сбщ. Д. И. Малинин

Дед Мартын (Задека тожь)=Влас Мих. **Дорошевич**
«Буд.», 1889, № 5

Дед Михей=В. Ю. **Коптегаров**
«Кр. Пахарь» (Иркутск) 1924. Ист.: Газ. и кн. мир, I, отд. II, 39

Дед Наум=Ник. Ив. **Наумов**
«Оса» 1910-х гг. Ист.: сбщ. ред.-изд. журн. А. С. Лазарев

Дед Нефед=Вас. Вас. **Князев**
«Кр. Газ.». Ист.: «Кр. Газ.» 1928, № 21 (под стих. У колыбели «Кр. Газеты») Раппепорт, 12

Дед Пантелей=Бор. **Якушев**
«Красноарм. Звезда» 1920-х гг. Ист.: «Журналист» 1925, № 1, 24

Дед Пафнутий=Стан. Стан. **Окрейц**
«Пб. Лист.» 1870-х гг. Ист.: Быков, 364

Дед Роба=Роберт **Фукс**
«Одес. Копейка». Ист.: сбщ. С. П. Чмелев

Дед с Плющихи=Ал-др Петр. **Андреев**
«Копейка-Чар.» и др. Ист.: сбщ. П. А. Травин

Дед-Сафрон=Ефим Ал-сеев. **Придворов** (Д. Бедный)
«Кр. Газ.» 1918. Ист.: Раппепорт, 12

Дед Травоед=Петр Ал-др. **Травин**
«Моя Доля» 1910; «Остряк» 1910; «Рожок» 1910; «Простая Жизнь»; «Новая Воля» 1910-х гг.:—На новый лад. Песенник. М.-Пг. 1923. Ист.: сбщ. автор

Дед Фома=Ник. Вас. **Селихов**
«Кр. Оса» (Харьков) 1924. Ист.: сбщ. С. П. Чмелев

Дед-шутник=Конст. Арс. **Михайлов**
«Стрек.» 1904-05. Ист.: сбщ. автор

Дедаль=Андр. Адриан. **Вейнберг**
«Вампир» 1906. Ист.: сбщ. Б. А. Катловкер

Деде, В.=Влад. Кирил. **Винниченко**
В украин. ж.: «Вильна Україна» 1907; «Селянин»; «Дзвин»; «Промінь» и др. и отд. изд. Ист.: Катал. МОДП, 25, 1681, 83, 338, 358

Дедина, М.=Мария Ал-др. **Вилламова**
Ист.: Весь Петроград на 1916 г., 120

Дедлов, В.=Влад. Людв. **Кигн**
«Неделя» 1885-98; «Дело» 1887, №№ 3, 6; «В. Европы» 1888-90; «Наблюд.» 1887-88; «Слово» 1906; «Кн. Недели» 1889-99; Приключения и впечатления в Италии и Египте. Спб. 1888; Мы. Этюды. Спб. 1889; Франко-русские впечатления. Спб. 1890; Сашенька. Повесть. Спб. 1892; Переселенцы и новые места. Путевые заметки. Спб. 1894; Вокруг России. Портреты и пейзажи. Спб. 1895. Ист.: Карц. и Маз., 44

Дедлов, В. Л.=Влад. Людв. **Кигн**
«Кн. Недели» 1884-85, 1887, 1889-92; «Дело» 1887; — Совр. характеристики. Спб. 1895; Панорама Сибири. Путевые заметки. Спб. 1900; Лирические рассказы. Спб. 1902; Просто рассказы. Спб. 1904 и мн. др. Ист.: Чехов и его среда. Л. 1930, 235

Дедушка=Ник. Ив. **Пастухов**
«Буд.» 1878, № 25

Дедушка Василий=Вас. Андр. **Золотов**
Рассказы Спб. 1865; Слово к русскому народу. Одесса. 1877. Ист.: Карц. и Маз., 44

Дедушка Влас=Анат. Прок. **Образцов**
«Екатеринб. Нед.». Ист.: Карц. и Маз., 44

Дедушка Еремей=**Конти**
Ист.: Пономарев, 285

Дедушка из Крестец=В. Я. **Стромилов**
Ист.: Спис. изд. 1905, 50

Дедушка Ириней=Влад. Фед. **Одоевский**
Город в табакерке. Детская сказка Дедушки Иринея. Спб. 1834 и 1847; Детские сказки Дедушки Иринея. Спб. 1840; Сказки и повести для детей. Спб. 1841 и М. 1879; Сборник детских песен с нотами. Спб. 1847; Мороз Иванович. Спб. 1847. Ист.: Геннади, Слов., III, 61

Дедушка Колаич=Ник. Ник. **Лебедев**

Дедушка Мазай=Ал-сей Андр. **Мокшанцев**
«Оренб. Гор. Изв.»; «Оренб. Край» 1900-х гг. Ист.: Венгеров, Спис., II, 126

Дедушка Панфилыч=К. К. **Голохвастов**
Война купца Трифона Лукича Мухобоева с гейшами в Японии. Спб. 1903 и 1905; Сказка о славном и сильно-могучем богатыре Еруслане Лазаревиче и о прекрасной супруге его Анастасии Вахрамеевне. Пересказ. Спб. 1904 и 1907

Дедушка Панфилыч (К. К. Г...)=К. К. **Голохвастов**
Предание о том, как солдат спас Петра Великого от разбойников. Рассказ. Спб. 1904

Дедушка Паша=Пав. Анан. **Соколов-Жамсон**
Ист.: Катал. МОДП, 109, 199

Дедушка с Арбата=Ник. Ив. **Пастухов**
«Буд.» 1877, № 48; «Пб. Лист.» 1870-х гг.; «Моск. Лист.» 1880-х гг. Ист.: Быков, 364

Дедушка с Лазури=Петр Егор. **Зайцев**
«Колотушка» (Тверь) 1909; «Тверская колотушка» (Тверь). 1909. Ист.: сбщ. И. А. Назаров и автор

Дедушка с Протвы=Мих. Ксен. **Савин**
«Булочник» 1906. Ист.: сбщ. автор

Дедушка Тарас=Серг. Ал-др. **Басов**
Русская история в стихах. [Казань. 1908].

Дедушка Тяп-Ляп=Ал-др Ал-др. **Федоров** (Давыдов)
Часы досуга. Настольная книга маленьких чудес на яву. М. [1918] и 1922

Дедушка Фаддей=Фед. Фед. **Филимонов**
«Моск. Лист.» 1880-х гг., 1891; «Екатеринб. Нед.»; «Сиб. Наблюд.»; «Сиб. Отгол.»; «Сиб. Газ.» 1880-1910-х гг.; «Буд.» 1891; «Сиб. В.» 1893; «Сиб. Жизнь»; «Нар. Лет.» 1906; «Голос Сибири» 1906; «Фонарь» (Красноярск) 1906. Ист.: «Правда» 1906, кн. IV, (LVIII); Стож., 38

Дедушка Юлиан=**Квятковский**
«Киев. Слово». Ист.: «Киев. Мысль» 1909, № 157 (Яр-ич)

Деев-Хомяковский, Г.
Деев-Хомяковский, Г. Д.
Деев-Хомяковский, Гр.
}=Григ. Дем. **Деев**
«Буд.»; «Искры»; «Жив. Слово» 1910-х гг.; «Звезда» 1911; «Журналист» 1923; «Работ. Просв.» и мн. др. и отд. изд.

Дежин=Бор. Ник. **Симолин**
Ист.: Катал. МОДП 1926, доп. VI, 1

Дежурный секретарь Крокодила Архип=Ал-др Григ. **Архангельский**
«Крокодил» 1923, № 28. Ист.: см. «Архип»

Дезесперанто=Ал-сей Ник. **Ачкасов**
«Киев. Мысль» 1909-13 и др. Ист.: Архив Венгерова

Деи, А.=Ал-др Иллар. **Изюмов**
«Веч. Звезда» 1918. Ист.: сбщ. Л. А. Гринберг

Деинде, М.=Мих. Петр. **Драгоманов**
«Спб. Вед.» 1871, №№ 178-179: Из Германии. Ист.: Павлик, (VII)

Действительный сетер Трезор=Ал-сей Петр. **Петров**
«Шут» 1889. Ист.: Карц. и Маз., 44

Действительный статский советник Буланже, пишущий в «Будильнике» под псевдонимом «Калика Перехожий»=Влас Мих. **Дорошевич**
«Буд.» 1889, № 3. Ист.: см. «Калика Перехожий»

Дейч=Ник. Ал-сеев. **Полевой**
Ист.: Пономарев, 285

Дека=Дм. Вас. **Каррик**
«Шут» 1890-1900-х гг.

Дека=Д. **Конради**
«Колокол» 1915-16. Ист.: ИРЛИ

Декабрист=Андр. Евг. **Розен**
Записки декабриста. С приложением 8 видов и одного плана. Лейпциг. 1876. Ист.: Андерсон, 97

Декаге=Дм. Конст. **Гераклитов**
«Маляр» 1877-78. Ист.: Быков, 364

Декадент=Дм. Ник. **Жуковский**
«Спб. В.» 1900, № 34. Ист.: М. Горький и А. Чехов. М.-Л. 1937, 241

Декадент=Лев Мих. **Медведев**
«Буд.» 1891-1904; «Искры» 1901; «Стрек.» 1902 и др. Ист.: сбщ. жены автора, С. Медведевой

Декадент=Серг. Петр. **Медведев**
Ист.: Катал. МОДП, 28, 40, 240, 332, 358

Декадентов — см. Граф Декадентов

Декаэль=Ник. Мих. **Ежов**
«Осколки» 1880-х гг.; «Буд.» 1880-90-х гг. Ист.: Карц. и Маз., 40

Делавар=Ив. Ив. **Понятовский**
Думы. Ставрополь. 1911. Ист.: «Кн. Лет.» 1913, № 35; «Переяславщина» 1921, № 9, 31

Деламамма=Конст. Конст. **Марджанов**
Ист.: Катал. ЛОДП, доп. V

Деларм — см. Жорж Деларм

Делевский, Ю.=Як. Лаз. **Юделевский**
«Р. Богат.» 1902, № 6; 1905, № 8; «Соврем.» 1912; «Сев. Зап.» 1914-15; «Р. Зап.» 1915; — К вопросу о возможности исторического прогноза. Спб. 1906; Исторический материализм в его логической аргументации. Спб. 1906; Экономический материализм и история науки. Спб. 1907 и др.

Делегатка Акулина=Ал-др Ильич **Стоврацкий**
«Делегатка» 1929-30. Ист.: сбщ. автор

Делерт=Дан. Бор. **Лемперт**
Ист.: Катал. ЛОДП, доп. IV, 3

Делестани, Д.=Джейхунбек-**Гаджибаев**
«Каспий» 1915-16. Ист.: Л. Климович. Ислам в царской России, 390

Делибюрадер=Дм. Петр. **Ознобишин**
«Моск. В.» 1827; «Моск. Телегр.» 1827; «Телескоп» 1838; «Москвит.» 1841, № 2; в альм. «Северная лира». Спб. 1827. Ист.: «Ист. В.» 1887, № 3, 533 (Записки К. А. Полевого). У Пономарева (285), Карц. и Маз. (40) эта подп. в «Моск. Телегр.» припис. А. В. Болдыреву

Делли, В.=Петр Дан. **Ярославцев**
Ист.: Катал. ЛОДП, доп. II, 4

Делльер, Я.
Делльер, Я. А. } =Як. Ал-сеев. **Плюшевский-Плющик**
«Новости». Ист.: Катал. МОДП

Деловой=Влад. Ник. **Леонтьев**
«Искра» 1870, №№ 45, 47. Ист.: сбщ. П. В. Быков

Делорм=Ал-др Зах. **Бураковский**
Теща алкоголика. Оригин. ком. в 3 д. М. [1902] и др. Ист.: Катал. МОДП, 116, 295

Дель, М.=Мендель Герш. **Монастырский**
Ист.: Катал. ЛОДП, доп. IV

Дельта=Бор. Ник. **Бугаев (А. Белый)**
«Мир. Искус.» 1902-04; «Весы» 1906, № 2. Ист.: Сб. «Литературная Россия». М. 1924, 16 (автор)

Дельта=Корн. Адр. **Дворжицкий**
«Судеб. Газ.» 1902, №№ 41, 46; 1903, № 17. Ист.: Архив Венгерова

Дельта=Дм. Ник. **Кропотов**
Ист.: Архив Венгерова

Дельта=Ал-др Евгр. **Надеждин**
«Спб. Вед.» 1857-59. Ист.: «Кн. В.» 1861, № 14-15, 213 (Л. Блюммер)

Дельта=Дм. Ник. **Семеновский**
«Раб. Край». Ист.: сбщ. Л. С. Богданов

Дельта=Дм. Петр. **Сильчевский**
«Бирж. Вед.» с 1899 и др. Ист.: ibid. 1901, № 336 (П. Быков); Архив Быкова

Дельта=Абр. Евс. **Ходоров**
Ист.: «Нов. Р. Книга» 1922, № 11-12, 40

Дельта=Дав. Лаз. **Шпитальников**
«Ж. Лит.-Худ. Общ.» 1909, № 5. Ист.: Архив Венгерова. В кн. Жизнь и творчество П. Н. Орленева (М.-Л. 1931, 335) указана подп. «Дель-Та», с сылкой на «Южн. Обозр.»

Дельта-ми=Дан. Лукич **Мордовцев**
Ист.: Архив Венгерова

Дельян=Я. П. **Шапиро**
Ист.: Спис. ЛОДП, 36

Делюбардер=Осип Ив. **Сенковский**
«Сын Отеч.» 1826. Ист.: Колюпанов, I, 528

Делярго=Елиз. Ал-др. **Шабельская**
Ист.: Катал. МОДП 1904, доп., 31

Демар=Влад. Бор. **Ваксов**
1917-1920 в развитии мировой революции. Ростов н/Д. 1920. Ист.: «Кн. Лет.» 1921, 2164: 1924, 6094

Дембийский=Л. **Доброумов**
Ист.: «Кн. Лет.» 1923, 7966

Демеевский философ=Викт. Ив. **Бибиков**
«Заря» 1882. Ист.: Венгеров, Слов., III, 249

Дементьев, Н.=Петр Ив. **Дементьев**
На широкую дорогу. Пьеса в 3 д. М. 1928. Ист.: «Кн. Лет.» 1927, 20362

Деми, Л.=Л-нид Ник. **Демис**
Нормальный контракт, или правила, определяющие взаимные обязанности бессарабских владельцев земель и живущих на них царан. Кишинев. 1847. Ист.: Гербель, Лицей, (XLII)

Деми Шиллеров=Ник. Ал-сеев. **Полевой**
Ист.: Архив Венгерова

Демин=Дм. Егор. **Мин**
«Отеч. Зап.» 1840

Демиров, М. М.=Мир. Мих. **Теплицкий**
Ист.: Катал. МОДП

Демич, П.=П. Д. **Привалов**
Ист.: Катал. МОДП 1927, доп. II, 3

Демократка=Ольга Кесар. **Умова**
«Шут» 1905-08; «Поединок» 1906; «Бич» 1906; «Водоворот» 1906; «Жало» 1906; «Скандал» 1906; «Стрела» 1907; «Юмор. Ежен.» 1907. Ист.: На т. л. кн.: Сатирич. песни. Спб. 1908

Демокрит=Влад. Георг. **Голиков**
Ист.: Архив Венгерова

Демокрит=Ник. Осип. **Линовский**
«Колосья» 1891, №№ 1-4 и др. Ист.: Архив Венгерова

Демокрит Гераклитов=Ал-сей Ал-сеев. **Тихонов** (Луговой)
«Минута» 1886: Бенефис Савиной. Ист.: Архив Венгерова; Слов. **ОЛРС, 174**

Демон=В. А. **Бернадский**
«Волынь» 1890-х гг. Ист.: Карц. и Маз., 40

Демор=Дм. Стах. **Орлов**
«Буд.» 1910-х гг.

Демчис, Ф.=Ал-др Ал-др. **Федоров** (Давыдов)
В дет. журн.

Демьян Бедный—мужик вредный=Ефим Ал-сеев. **Придворов**
В период. изд.

Демьянеск Беднеску=Ефим Ал-сеев. **Придворов**
«Изв. ВЦИК» 1928

Демьянов, Козьма=Ник. Фед. **Щербина**
Ист.: в кн. автора: Собр. соч. Спб. 1873

Демьянов, П.=Степ. Степ. **Данилов**
В прессе 1910-х гг. Ист.: сбщ. Б. П. Козьмин

Демьянов, С.=Степ. Степ. **Данилов**
Ист.: «Кр. Лет.» 1930, № 2 (35), 253 (Г. Шидловский)

Демьянский=Мих. Конст. **Лемке**
«Приднепр. Край». Ист.: Архив Венгерова

Демюр, Е.=Вас. Вас. **Солдатов**
Ист.: Архив Венгерова

Денегри, А.=Лев Ильич **Мечников**
«Дело», 1870, № 8

Денегри, Э. } = Лев Ильич **Мечников**
Денегри, Эм. }
«Дело» 1871, №№ 1, 2, 4, 5, 10; 1872, № 12; 1873, № 9; 1874, № 2

Денегри, Эмиль=Лев Ильич **Мечников**
«Отеч. Зап.» 1869, № 12; «Дело» 1872, №№ 5, 6. Ист.: Быков, 364

Денеп=Ник. Мих. **Морозов**
«Путь» 1920-х гг. Ист.: сбщ. автора

Дени=Ал-сей Ал-сеев. **Демидов**
В прессе 1930-х гг.

Дени, Ник—см. **Ник Дени**

Дени, Р.=Вера Ник. **Харузина**

Денис=Мих. Ив. **Денисов**
«Буд.» 1910-13

Денисов=Ив. Ив. **Добровольский**
«Р. Правда» 1879. Ист.: ИРЛИ

Денисов, А. П.=Ал-сей П. **Малышев**
Цыганские романсы и песни. Ист.: «Бирж. Вед.» 1908, № 10650; Карц. и Маз., 238

Денисов, Д.=В. Ильич **Ветлугин**
В период. изд. конца 1910-х гг. Ист.: «Нов. Р. Книга» 1922, № 3, 41 (автор)

Денисов, И. } = Ив. Ив. **Добровольский**
Денисов, И. Н. }
«Порядок» 1881; «Устои» 1881; «Р. Вед.» 1882; «Отеч. Зап.» 1882; «Дело» 1883, №№ 4, 7, 9; «Р. Курьер» 1883; «Новости» 1884-86; «Наблюд.» 1885, № 3; «Р. Правда». Ист.: БЭ, XXI, 279-80; «Звезда» 1929, № 12, 183

Денисов, Л.=Зинаида Ник. **Мережковская** (Гиппиус)
«Сев. В.» 1896, № 10; «Нов. Путь» 1903, №№ 1, 2;—Белая лилия. М. 1896; Серафим. М. 1899

Денисьев, А. П.=А. П. **Малышев**
Музык. произвед. Ист.: Спис. изд. 1906, 564

Денский, В. Е.=Вяч. Евг. **Введенский**
«Р. Мысль» 1881, №№ 4, 5, 12; 1882, № 2; 1883, № 2; «Страна» 1882, № 146. Ист.: Архив Венгерова; Венгеров, Слов., V, 251

Дент, Д. К.=Лев Мих. **Медведев**
«Буд.» 1890-1900-х гг.; «Стрек.» 1900-х гг. Ист.: см. «Декадент»

Деньдик=Лев Ник. **Урванцев**
Ист.: Архив Венгерова

Денье, Е.=Евг. Гавр. **Денисова**
Дети-коммунары. М. 1931

Део, М.=М. **Джаумян**
Пер. 1910-х гг. Ист.: «Армян. В.» 1917, № 25

Депид=Евл. Ник. **Косвинцев**
В сатир. журн. 1905-06 г.

Депо=Дм. Ив. **Пихно**
«Киевл.» 1874

Депутат от Орловского уезда по проверке земских сумм=Ник. Карл. **фон-Рутцен**
«Р. В.» 1861, №№ 7, 11, 23, в отд. «Совр. Лет.» Ист.: РБС, XVII, 637

Дервиш Никс=Ник. Петр. **Кичеев**
«Нов. Время» 1886; «Буд.» 1887, №№ 41, 42, 46, 47; 1888, №№ 2, 5. Ист.: Карц. и Маз., 40

Дер-Гач=Ал-др Ильич **Стоврацкий**
«Крокодил». Ист.: сбщ. автор

Дергачев=А. **Циндал**
«Цугундер» (Чита) 1910-х гг. Ист.: В. Вельденберг, Справочная книга о печати всей России. Спб. 1911, 579

Деревенец=Сем. Мих. **Пономарев**
«Сев. В.» 1890, № 4: В пути. Ист.: там же, в огл. и на обл.

Деревенский=Ник. Мих. **Кулагин**
«Смычка» 1925; «Друг Ребят» 1926-27; «Прол. Путь» (Ульяновск) 1926; «Пахарь» (Бугуруслан) 1928

Деревенский=Ал-др Серг. **Скобелев** (Неверов)
«Крокодил» 1922-23; «На Посту» 1923; «На Лит. Посту» 1923; «Крестьянка» 1923-24; в сб. «Взмахи». 2-й сб. Пролеткульта. Саратов. 1920. Ист.: Владиславлев, 71, 169, 177, 294

Деревенский=Пав. Георг. **Тупиков**
«На Посту» 1924, № 3

Деревенский, Евг.=Евг. Осип. **Пяткин** (Венский)
В прессе 1920-х гг.

Деревенский, Иван=Мих. Дм. **Артамонов**
«Раб. Город»; «Раб. Край»; «Начало» (Ив.-Вознесенск) и др. Ист.: сбщ. Л. С. Богданов

Деревенский, Иван= Григ. Карп. **Ульянов**
В зарубеж. печати: «Мысль»; «Жизнь»; «На чужбине» 1914-17; Письмо на родину депутата-трудовика Первой гос. думы. Париж. 1911. Ист.: сбщ. автор

Деревенский, Илларион=Иллар. Лавр. **Иляков**
«Кисловодск» 1913. Ист.: сбщ. И. А. Назаров

Деревенский, Фома=Вас. Ник. **Кондрацкий**
«Волын. Откл.» 1911. Ист.: Архив Венгерова

Деревенский житель=Мих. Осип. **Гершензон**
«Курьер» 1903, № 74. Ист.: Берман, 12

Деревенский житель=Нат. Петр. **Грот**
«Моск. Вед.» 1882, № 331. Ист.: Архив Венгерова

Деревенский житель=Конст. Викт. **Лаврский**
«Кам.-Волж. Газ.» 1871-73; «Неделя». Ист.: Чешихин, I, 24

Деревенский житель=Афан. Афан. **Шеншин (Фет)**
«Р. В.» 1882, № 2; «Моск. Вед.» 1882-89. Ист.: В. С. Федин, А. А. Фет (Шеншин). Пг. 1915, 25-27

Деревенский Наблюдатель=Мих. Ив. **Сафонов**
«Псков. Жизнь» 1900-х гг. Ист.: Архив Венгерова

Деревенский читатель=Ник. Ник. **Соколов**
«В. Коопер.» 1913, № 1. Ист.: сбщ. С. Л. Маслов

Деревенщиков, М.=Мих. Ант. **Круковский**
Ист.: Спис. изд. 1894, 198

Дерениталь=Вяч. Влад. **Завадский**
Ист.: Катал. МОДП 1916, 18, 42, 43

Дерениталь, А.=Ал-др Арк. **Дикгоф**
«Р. Вед.»; «Заветы» 1912; «В. Европы» 1918. Ист.: ИРЛИ

Дерениталь, В.=Вяч. Влад. **Завадский**
Ист.: Спис. МОДП, 27, 35

Державина, И.=Ирина Георг. **Иванова**
Вова призывается. Опер. в 1 д. Пг. 1916. Ист.: Катал. МОДП 1916, доп. II, 6, 7, 30, 31

Деринг=Бор. Абр. **Гинзбург**
«Раб. Газ.» 1912-14. Ист.: «Ленин. Сб.», III, 63

Дерич=Григ. Сем. **Лоте**
Ист.: Катал. МОДП 1917, доп. III, 8

Дернье, К.=Конст. Ник. **Сахаров**
Ист.: Катал. ЛОДП

Деснин, Н.=Наум Як. **Быховский**
«Заветы» 1912-14

Десницкий, Сем.=Сем. Гер. **Зыбелин**
Слово похвальное имп. Екатерине II. М. 1787. Ист.: ИРЛИ

Деснянец, **Деснянец, А.** = Ал-сей Ив. **Свидерский**
«Волна» 1906; «В. Жизни» 1906, № 12; в сб.: 1) «Голос Жизни». Спб. 1907; 2) «Очередные вопросы». Спб. 1907, № 1. Ист.: Ленин, Соч., изд. 3, IX, 534

Дестуни, Сп.=Спир. Юрьев. **Дестунис**
«ЖМНП», ч. 32. Ист.: Катал. Спб. ун., II, 189

Десятилетняя девица=Елиз. **Зубова**
Вот три кумушки-кумы. Современная песенка. Спб. 1854. Ист.: Голицын, 120

Десятов, И.=Сам. Григ. **Фарфель**
«Кр. Газ.» 1920-х гг. Ист.: «Кр. Газ.» 1927, № 2 (1566), веч. вып. (некролог)

Десять=Дм. Ник. **Кропотов**
«Голос Жизни»; «Почта»; «Веч. Почта»; «Послед. Веч. Почта»; «Наше Утро» (Гродно) и др. 1900-х гг. Ист.: Архив Венгерова

Деценко-Чужой, Константин=Конст. Вас. **Деценко**
Жертвоприношение. Пьеса из соврем. жизни в 3 д. Глухов. 1912

Дешевый Турист=Григ. Зах. **Елисеев**
«Искра» 1861, № 23. Ист.: Масанов, I, 26, 152

Джан—см. **Тюр Джан**

Джанин, К., **Джанин, Н.** =Ник. Сем. **Зезюлинский**
«Сев. Край» 1900-х гг. Ист.: Огурцов, 283

Джантур=Дм. Конст. **Варищев**
В спб. газ. Ист.: Из неопублик. писем автора к И. А. Белоусову

Джегитов=Влад. Павл. **Титов**
«Лит. приб. к Р. Инвалиду» 1837

Джек=Плат. Панфил. **Иванов**
«Театр в карикат.» 1914. Ист.: сбщ. Е. П. Иванова

Джек=Як. Осип. **Ривкин**
Ист.: Катал. ЛОДП, доп. V

Джек=Евст. Сав. **Федоров-Чмыхов**
«Осколки» 1880-х гг. Ист.: Карц. и Маз., 40

Джеллаледдин=Агаф. **Архипов**
«Иллюстрация» 1862, №№ 201 и 202

Джемс Линч=Л-нид Ник. **Андреев**
«Курьер» 1901-03. Ист.: «Сатирикон» 1908, № 28 (автор)

Джемс Линч и Сергей Глаголь (С. Сергеевич)=Л-нид Ник. **Андреев** и Серг. Серг. **Голоушев**
Под впечатлением Художественного театра. М. 1902. Ист.: см.: 1) «Джемс Линч»;—2) «Глаголь, Сергей»

Джемс Плумпуддинг-Эсквайр=Дан. Лукич **Мордовцев**
«Нов. Время». Ист.: Пономарев, 285

Джен—см. **Мисс Джен**

Джентельмен=Конст. Арс. **Михайлов**
«Стрек.» 1904-05. Ист.: сбщ. автор

Джером=Апол. Тим. **Михайлов**
«Урал»; «Амур. Газ.»; «Р. Лист.»; «Бирж. Вед.» «Урал. Край»; «Урал. Жизнь»; «Гол. Сибири»; «Волж. В.»; «Приднепр. Край»; «Слово»; «Наша Жизнь»; «Батум. Вести». Ист.: Архив Венгерова

Джигитов=Влад. Павл. **Титов**
«Лит. приб. к Р. Инвалиду» 1837

Джим=Ник. Леон. **Юнаков**
«В. Офиц. Стрелк. Школы» 1902, №№ 66-70. Ист.: Архив Венгерова

Джим Доллар=Мариэтта Серг. **Шагинян**
«Веч. Кр. Газ.» 1925;—Мисс Менд или янки в Петрограде. Роман. 10 выпусков. М. 1924; Лори Лэн. 9 выпусков. М.—Л. 1925. Ист.: Катал. МОДП 1926, доп. VI; в кн. автора: Как я работала над «Гидроцентралью». [М.]. 1933, 64

Джин, Л.=Лиод. Ив. **Пальмин**
«Буд.» 1877, № 6: Вздох. Ист.: перепеч. в кн. автора: Собр. стихотворений. М. 1881, 456-58

Джингль=Андр. Ефим. **Зарин**
«Обновл. Россия» 1905. Ист.: ИРЛИ

Джиовани, И. В.=Ив. Вас. **Казанский**
Ист.: Венгеров, Спис., I, (XXXVIII); Архив Венгерова

Джиовани Санто=Ив. Гавр. **Советов**
«Сарат. Лист.»; «Сарат. Дневн.»; «Р. Курьер»; «Голос»; «Молва»; «Жизнь и Искус.»; «Юг»; «Одес. Нов.»; «Новости»; «Орлов. В.»; «Самар. Вести»; «Камско-Волж. Край» и др. Ист.: сбщ. автор

Джо=Вас. Вас. **Князев**
«Гном» (Екатеринбург) 1906; «Синий Ж.» 1912; «Сатирикон» 1912-13; «Солнце России» 1913; «Бич» 1917; «Нов. Сатирикон» 1915-17. Ист.: Архив Венгерова

Джок=Евст. Сав. **Федоров-Чмыхов**
«Осколки» 1880-х гг. Ист.: «Осколки» 1888, № 10

Джон=Ив. Григ. **Верещагин**
«Вят. Край»; «Перм. Край» 1901-05; «Волж. Курьер»; «Волж. Лист.»; «Нар. В.» (Симбирск) 1906-10; «Метеор» (Казань) 1906-07; «Краснояр. Раб.» 1921 и др. Ист.: сбщ. автор

Джон=Ив. Евст. **Геппенер**
Ист.: Венгеров, Спис., I, 173

Джон=Петр Павл. **Маслов**

Джон=Ник. Павл. **Рубцов**
«Волж. В.» «Казан. Телегр.»; «Приднепр. Курьер»; «Приднепров. Край»; «Южн. Заря»; «В. Юга»; «Южный Край»; «Р. Правда»; «Р. Слово»; «Бирж. Вед.»; «Нов. Время» и др. Ист.: Архив Венгерова

Джон Б.=Сем. Бор. **Любошиц**
«Час» 1907. Ист.: см. «Джон Браунинг»

Джон Браунинг=Сем. Бор. **Любошиц**
«Утро» 1908; «Руль» 1909; «Совр. Слово» 1910-15; «Утро России» 1910; «Бирж. Вед.» 1917; «Нов. Вед.» 1918. Ист.: ИРЛИ

Джон Буль=Ив. Мих. **Булацель**
«Заноза» 1906. Ист.: сбщ. А. А. Коринфского

Джон «Бэт»=Конст. Арс. **Михайлов**
«Стрек.» 1904-05. Ист.: сбщ. автор

Джон Карманников=Мих. Лар. **Михайлов**
«Искра» 1860, № 30. Ист.: Быков, Михайлов, I, 366

Джон Ли=Ольга Павл. **Богданова**
«Сарат. Лист.» 1900-х гг. Ист.: Архив Венгерова

Джон Мак-Лак=З. О. **Саванецкий**
«Свет и Тени» 1878 и др.

Джонайро=Мих. Анат. **Долинов**
Ист.: Катал. ЛОДП, доп. IV

Джонсон=И. В. **Иванов**
«Киев. Откл.» 1904; «Киев. Голос» 1906-07; «Укр. Жизнь» 1912. Ист.: «Украина» 1907, № 1 (спис. сотр.)

Джонсон, Д.=Исидор Зин. **Гуттенмахер**
Ист.: Спис. ЛОДП

Джонсон, И. }
Джонсон, Ив. } =И. В. **Иванов**
«Образование» 1903; «Правда» 1906; «Утро России» 1914; «Театр и Искус.» 1916; — Чехов и его творческий путь. Киев. 1910. Ист.: Масанов, Чеховиана, I, 30, 34, 44, 101, 102

Джура }
Джури } =Влад. Ал-сеев. **Гиляровский**
«Кавказ» 1897; «Самар. Газ.» 1890-х гг.; «Нов. Время»; «Ж. Спорта» 1900-х гг Ист.: Спис. изд. 1896, 14; сбщ. автор

Дзахо=Конст. Ал-сеев. **Гатуев**
Ист.: Катал. МОДП 1926, доп. VI

Дзевалтовский (Гинтовт)=Степ. Ив. **Гинтовт**
Империализм в древнем мире. М. 1919. Ист.: сбщ. Б. П. Козьмин

Дзенис, С.=Освальд Петр. **Дзенис**
«Правда» 1921, № 251. Ист.: Ахун и Петров, 338

Дзет }
Дзэт } =Вас. Серг. **Карцев**
«Развл.» 1883-84; «Театр. Мирок» 1884; «Буд.» 1886-93; «Шут» 1880-90-х гг. Ист.: Карц. и Маз., 41

Дзэт — см. еще **Икс, Игрек, Дзэт**

Диаволо=И. А. **Абезгауз**
Одес. газ. Ист.: ИРЛИ

Диаволо=Дав. Григ. **Гутман**
«Крокодил» (Одесса) 1911; «Одес. Почта» 1912

Дианов=Марк Григ. **Ярон**
Ист.: Катал. МОДП, 217

Диар=Юрий Ив. **Данилин**
«Веч. Москва»; «На Лит. Посту» 1920-х гг. Ист.: сбщ. И. А. Белоусов и Л. Н. Зилов

Диафориус, Фома=Ал-др Ник. **Серов**
«Музык. и Театр. В.» 1859, № 16; «Сцена»

Дибич — см. **Граф Дибич**

Диброва, Иван=Анат. Авдеев. **Дивильковский**

Дивес, Марк=Богд. Афан. **Маркович**
«Сарат. Дневн.». Ист.: Соколов, 59

Дивин, А. }
Дивин, А. И. } =Ал-др Ив. **Верблюнер**
Прелестница. Фарс в 1 д., Мануэль де Лос.-Герререс. Пер. Пг. 1915. Безумный или праведник. Драма в 3 д. Хозе Эчегарай. Пер. Пг. 1915. Ист.: Катал. ЛОДП, доп. IV

Дивов, А.=Ал-сей Ал-сеев. **Држевецкий**
«Кр. Газ.» веч. вып. Ист.: сбщ. автор

Дивьянк=Ник. Сем. **Лесков**
Ист.: А. Лесков. Жизнь Николая Лескова. М. 1954, 83

Дигамма=Влад. Феоф. **Боцяновский**
«Нов. Время» 1899-1900. Ист.: Архив Венгерова

Дигамма=Макар Ник. **Васильев**
«Дальн. Восток» 1900; «Нов. Край»; «Р. Правда» 1904; — Маньчжурия и Китайская восточная железная дорога. Томск. 1898; Торговля с Китаем. Томск. 1899. Зло всей прессы. Газетное ростовщичество, обирание трудящейся бедноты и скрытое взяточничество. Спб. 1904. Ист.: «Нов. Дня» 1904, № 7718

Дид Ладо=Ал-сей Станисл. **Белевский** (Белорусов)
«Час» 1907

Диденко=Серг. Ив. **Бельденинов**
Ист.: Здобнов, 58

Дидерихсен=В. А. **Смелянский**
Ист.: «Кн. В.» 1902, № 15, 473

Дидон — см. Татэн Андрен Дидон

Дидусь Кенир=Л-нид Ив. **Глебов**
Загадки и отгадки в стихах. Дзівінок (Галиция). Ист.: Шест

Диев=Григ. Авет. **Джаншиев**
В кн.: Положение армян в Турции до вмешательства держав. Ист.: «Р. Мысль» 1901, № 2, 117

Диев, Гр. А.=Григ. Авет. **Джаншиев**
Армянский вопрос в Турции. М. 1893. Ист.; БЭ, VIII, 527

Диего Ортега=Стан. Стан. **Пестковский**
Аграрный вопрос и крестьянское движение в Мексике. М.-Л. 1928

Диез=Григ. Анат. **Блох**
«Новости» с 1892 г. Ист.: Слов. сцен. деят., II, 14

Диез =Вильг. Исаак. **Гранов**
«Тиски» (Киев) 1923, № 6. Ист.: сбщ. автор

Диез — см. еще **Бемоль и Диез**

Диж, А.=Ал-др Як. **Лозинский**
Сквозь призму смеха. Спб. 1878; На то и щука в море, чтобы карась не дремал. Водев. в 1 д. Спб. 1879. Ист.: Катал. МОДП, 178

Дик=И. **Давыдов**
«Раб. Газ.» 1917. Ист.: «Вперед» 1917, № 207 (письмо в ред.)

Дик. Август=Ник. Логин. **Ломан**
«Весельчак» 1858. Ист.: Быков, 362

Дикий=Викт. Викт. **Билибин**
«Пб. Лист.» 1907-08. Ист.: «В. Кассы Взаим. Лит. и Уч.» 1908, № 4, 97

Дикий, А.
Дикий, Андрей } = Андр. Мих. **Гмырев** (Михайлов)
«Звезда» 1911-12; «Правда» 1912-13; «Сев. Правда» 1913; «Прол. Правда» 1913. Ист.: «Звезда», в I, 26, 123, 218; в III, 215; в. IV, 86; в. V, 13, 19, 75, 181, VII, 57; «Правда», в. II, 49; «Р. Слово» 1917, № 78

Дикий, В.=Викт. Влад. **Круковский**
Ист.: Спис. МОДП, 50

Дикий, В.=Валер. Викт. **Лункевич**
Ист.: «Кн. Лет.» 1917, 7662; Dumesnil, 204

Дикий, Н.=Ник. Фил. **Артеменко**
«Пробуждение» (Суздаль) 1913. Ист.: сбщ. И. А. Назаров

Дикобразов, Фома=Дм. Вас. **Аверкиев**
«Заря» 1870. Ист.: Быков, 364

Дикс, Б.=Бор. Ал-сеев. **Леман**
Ночные песни. Спб. 1906; Стихотворения. Спб. 1909; Смелый охотник. Шутка (в стихах). Беспл. прил. к журн. «Задуш. Слово». Спб. 1910 и проч. Ист.: Ал. Блок, Письма к родным, I. Л. 1927, 333

Дикс, М.=Мария Георг. **Сулима-Дмитриева**
«Моск. Вед.». Ист.: Архив Венгерова

Диктиадис=архиеп. **Неофит** [Неводчиков]
«Одес. В.» 1854, №№ 117, 119, 120; 1855, №№ 1-3; «Москвит.» 1855, № 4; «Р. Инвалид» 1855, №№ 31, 32; «ЖМНП» 1855, ч. 85. Ист.: Шест

Дилетант=М. Я. **Бровкина**
Ист.: на т. л. кн.: Э. Ренан, Калибан. Философ. драма. Кн. 2. Пер. М. 1906

Дилетант=Всев. Евгр. **Чешихин**
«Риж. В.». Ист.: Архив Венгерова

Дилетант=Ник. Ефим. **Эфрос**
«Семья» 1895; «Нов. дня» 1890-х гг. Ист: сбщ. Н. П. Кашин

Диллетант=Серг. Вас. **Безобразов**
«Охотн. Сб.»; «Охотник»; «Охотн. Жизнь» 1878-1889. Ист.: Венгеров, Слов., II, 331

Диллетант=Гавр. Ник. **Жулев**
«Искра» 1862, № 14

Диллетант=Фед. Петр. **Комиссаржевский**
«Моск. Лист.» 1887-88. Ист.: «Стрек.» 1888, № 19, 7-8. (Аз. [И. Ф. Василевский])

Диллетант=Ал-др Раф. **Кугель**
«Пб. Газ.»; «Театр. Мирок» 1890-х гг Ист.: «Театр. Мирок» 1893, № 15

Диллетант=Конст. Ив. **Маслянников**
«Одес. В.»: театр. хроника. Ист.: Архив Венгерова

Диллетант=Ник. Фед. **Насимович**
Ист.: «Нов. Р. Книга» 1922, № 2, 47

Диллетант=Влад. Вас. **Стасов**
«Совр. Лет.» 1861, № 39. Ист.: сб. «Стасову», (III)

Диллетант=Влад. Викт. **Чуйко**
«Пчела» 1870-х гг. Ист.: Быков, 364.

Диллетант=Афан. Порф. **Щапов**
«Волж.-Камск. Газ.» Ист.: Щапов. Собр. соч., доп. том, 366

Диллетант в земледелии=И. П. **Балабин**
Ист.: ИРЛИ

Дим=Дм. Ник. **Садовников**
«Буд.» 1879, №№ 30, 49; 1880, № 4; 1881, № 4; 1885, № 4 и др. Ист.: Коринфский, Д. Н. Садовников и его поэзия. Спб. 1900, 103

Дим=Дм. Ник. **Тигер**
«Воен. Крокодил» 1925

Дим, Н.=Андр. Вас. **Шестаков**
Сельский пролетариат в России. Спб. 1906

Димир
Димир, В. } =Влад. Осип. **Дембо**
«Бессар. Жизнь»; «Южн. Газ.» 1910-х гг.; «Журналист» 1925. Ист.: Архив Венгерова

Димма=Дм. Матв. **Позднеев**
«Нов. время» 1910-12. Ист.: Ученая и лит. деятельность Д. М. Позднеева. Пг. 1914, 7-8, 25

Димов, Д.=Дм. Як. **Морозов**
«Пг. Правда» 1922 и др. Ист.: Венгеров, Спис., II, 131

Димский=Дм. Ив. **Малинин**
«Коммуна» (Калуга) 1918. Ист.: сбщ. автор

Димур=Герм. Григ. **Мошенберг**
Ист.: Катал. ЛОДП 1926, доп. II

Д'ин=Мих. П. **Свободин**
«Забияка» 1905-06

Дин, Ю.=Исай Львов. **Айзенштадт**
«Откл. Бунда» 1909. Ист.: Ленин, Соч., изд. 3, XIV, 516, 528

Динабуржец=**Остроум**
«Нед. Хр. Восхода» 1888, № 12. Ист.: Лит. о евреях, 165, 530, 540

Динальский=Бор. Сем. **Ольшанский**
Ист.: Катал. ЛОДП, 49

Динем=Ник. Фед. **фон-Дингельштедт**
Ист: Катал. МОДП, 23

Диноэль=Л-нид Ал-др. **Максимов**
«Р. Слово» 1900-04. Ист.: «Р. Слово» 1904, № 2 (некролог); «Театр и Искус.» 1904, № 3, 56; Архив «Р. Слова»

Динский=Влад. Петр. **Назаров**
Ист.: Спис. ЛОДП, 13, 23

Динь-Динь=Гавр. Валер. **Доброжинский**

Динь-динь=А. Ефим. **Шитов**
«Минута» 1881; «Моск. Лист.» 1882, №№ 198, 201, 288, 292; «Стрек.» 1880-х гг.;—в сб. «Букет». Спб. 1881. Ист.: Васильев, 310. У Кат. и Вас. (466) ошиб. припис. В. А. Черни

Диоген=Викт. Викт. **Билибин**
«Новости»; «Одес. Лист.»; «Пб. Газ.»; «Пб. Жизнь» 1880-1900-х гг.; «Осколки» 1893. Ист.: Карц. и Маз., 41

Диоген-И. Грэк = Викт. Викт. **Билибин**
Юмор и фантазия. Спб. 1897. Ист.: Спис. изд. 1903, 53; Чехов и его среда Л. 1930, 221

Диоген Славянский=Ал-сей Григ. **Боголюбский**
История славянской революции. Славянск, 1917. Ист.: сбщ. Е. К. Бетгер

Диодоне=Вас. Тим. **Талалаев**
«Вост. Обозр.» 1900-х гг. Ист.: сбщ. А. И. Попов

Дио-Кир, И.=И. **Кирилов**
Маленькие сирены. Спб. 1909. Ист.: ИРЛИ

Дионео=Исаак Влад. **Шкловский**
Ист.: Катал. Спб. ун., II, 850; Сб. «Р. Вед.», 61-62

Дионисиев, Д.=Дан. Лукич **Мордовцев**
«Отеч. Зап.» 1874, № 11. Ист.: Мордовцев, 468

Диплиц, Геласий=Евст. **Киселев**
Антапология... 1832. Ист.: Пономарев, 284

Дипломат=Корн. Адр. **Дворжицкий**
«Судеб. Газ.» 1903-04. Ист.: Архив Венгерова

Дипломат=Влад. Павл. **Титов**
«Р. Архив» 1895, № 1: Из запис. книжки дипломата. Ист.: Росп. «Р. Архива» за 1863-1908, 23

Дипломат «Будильника»=Влас Мих. **Дорошевич**
«Буд.» 1886, № 7

Дир=Ал-др Мод. **Хирьяков**
«Спрут» 1906. Ист.: сбщ. ред. ж. Дав. Иос. Гликман

Директор обсерватории Развлечения Тэта=Евст. Сав. **Федоров-Чмыхов**
«Развл.» 1884-85. Ист.: см. «Тэта»

Директор Ярмарочной Конторы А. Н. З.=Ал-сей Н. **Зубов**
Краткое описание Нижегородской ярмарки. Спб. 1838. Ист.: Пфаф, 316

Дис=Мих. Ник. **Денисов**
«Буд.» 1911-12. Ист.: сбщ. ред. ж. «Буд.»

Диск=Игн. Ник. **Герсон**
«Развл.» 1904; «Своб. Смех» 1905-06 Ист.: сбщ. автора

Дискобол=Ник. Ник. **Брешко-Брешковский**
«Бирж. Вед.» 1909-10. Ист.: ИРЛИ

д'Истрия — см. Comtesse Dora d'Истрия

Дитерихс=Ник. Мих. **Горчаков**
Ист.: Катал. МОДП 1924, доп. V

Дитя, Ив. }
Дитя, Иван } =Викт. Ефим. **Зильберман**
«Чудак» 1929-30

Дихеус=Викт. Дан. **Кренке**
«Воен. Сб.» 1865-68. Ист.: «Ист. В.» 1916, № 6

Диэз=Гавр. Валер. **Доброжинский**
Кто из вас ребятки ловок на догадки Екатеринбург. 1924. Ист.: «Кн. Лет.» 1924, 3587; 1925, 1085

Диэс=Ал-сей Ал-сеев. **Галкин**
«Север» 1908-09; «Волог. Лист.» 1909-18. Ист.: сбщ. автора

Диэс=В. **Добжинский**
«Сарат. В.». Ист.: Соколов, 56

Дмитревская=Над. Дм. **Михаловская**
«Игрушечка» 1891-92, 1894, 1896. Ист.: Архив Венгерова

Дмитревский=Дм. Фед. **Кушенов**
Ист.: ИРЛИ

Дмитревский, И. А.=Ив. Афан. **Дьяконов-Нарыков**
Драм. соч. XVIII и начала XIX в. Ист.: Р. деятели, I, 206; НЭСБ, XVI, 397

Дмитревский, Ф.=Фед. Фил. **Дмитриев**
«Ив.-Возн. Жизнь»

Дмитриев=Влад. Дм. **Виленский** (Сибиряков)
«Сев. Азия» 1927. Ист.: сбщ. Н. В. Здобнов

Дмитриев=Пав. Ник. **Колокольников**
Профессиональные союзы в Москве [Спб. 1906]

Дмитриев, А.=Ал-др Дм. **Апраксин**
«Колосья» 1883, № 12; 1887, №№ 7 и 8. Ист.: Катал. МОДП, 191

Дмитриев, А.=Ал-др Дм. **Курепин**
Любовь победила. Ком. в 5 д. Ист.: Катал. МОДП, 151

Дмитриев, В.=Дм. Н. **Дмитриев**
«Развл.» 1884, № 2. Ист.: ibid. 1884, № 3

Дмитриев, В.=Ник. Дм. **Негробов**
Доброволец, воспоминание о войне и плене. М.-Л. 1929. Ист.: Всесоюз. к. п.

Дмитриев, Вл. }
Дмитриев, Владимир } =Влад. Дм. **Коссинский**
«Сем. Вечера» 1880, № 2;—Дитя Севастополя. Драма в 2 ч. Спб. 1875 и 1879. Ист.: Катал. МОДП; Карц. и Маз., 42

Дмитриев, Д.=Л-нид Ник. **Майков**
«Древ. и Нов. Рос.» 1875, № 3; 1877, № 2. Ист.: Карц. и Маз., 42

Дмитриев, Д.=Дм. Як. **Морозов**
Ист.: Архив Венгерова

Дмитриев, Д. Е.=Дм. Савват. **Дмитриев**
«Моск. Газ.» 1882, № 88

Дмитриев, И.=Ив. Вас. **Рождественский**
«Совр. Изв.» 1886, № 6. Ист.: Шест

Дмитриев, Ив.=Ив. Дм. **Моисеев**
Ист.: Катал. МОДП 1927, доп. III, 15

Дмитриев, К.=Пав. Ник. **Колокольников**
«Правда» 1906, № 1; «Откл. Совр.» 1906, № 4; «Отклики» 1907, № 2; «Наша Заря» 1910-19; «Страх. Раб.» 1914; в сб. «В помощь рабочему». В. I. [М. 1907]; — Профессиональное движение и союзы в России. Спб. 1908; изд. 2. 1909; Из практики профессионального движения в России. [Одесса. 1907]. Ист.: «Р. Слово» 1917, № 133 (в зам.· Выборы в Моск. гор думу)

Дмитриев, К.=Конст. Дм. **Набоков**
Братья Карамазовы. Драм. сцены в 8 карт., с эпилогом по роману Ф. М. Достоевского. Спб. 1900. Ист.: Спис. ЛОДП, 12, 23

Дмитриев, М.=Мих. Дм. **Кострицкий**
Ист.: Архив Венгерова

Дмитриев, М.=Дм. Матв. **Позднеев**
«Правит. В.» 1914, №№ 32, 44, 58, 67, 93, 120, и в др. изд. Ист.: Ученая и лит. деятельность Д. М. Позднеева. Пг. 1914, 25

Дмитриев, М.=Мих. Дм. **Поливанов**
Ист.: Архив Венгерова

Дмитриев, Н.=Лука Ник. **Антропов**
«Б-ка д. Чт.» 1865. Ист.: ИРЛИ

Дмитриев, Н.=Ник. Дм. **Кашкин**
«Моск. Вед.» 1897-98;—Оперная сцена Большого Московского театра. М. 1897

Дмитриев, Н.=Ник. Дм. **Носков**
«Бирж. Вед.» 1900-х гг.; «Пг. Лист.» 1917; «Пг. Голос»; «Нов. Веч. Час» 1918; «Синий Ж.» 1918. Ист.: сбщ. Н. П. Вишняков

Дмитриев, Н.=Ник. Дм. **Облеухов**
«Свет» 1909, 1912; «Земщина» 1910; «Сел. В.» 1915. Ист.: ИРЛИ

Дмитриев, О. С.=Дм. Савват. **Дмитриев**
«Моск. Газ.» 1882, № 107

Дмитриев, С.=Серг. Дм. **Масловский**
«День» 1913. Ист.: «Р. Слово» 1917, № 159

Дмитриев-Астафьев, С. Д.=Серг. Дм. **Дмитриев**
Вечные будни. М. 1905

Дмитриев-Афанасьев=Серг. Дм. **Дмитриев**
«Развл.»; «Семья» 1900-х гг. Ист.: «Нов. Дня» 1904, № 7715 (24/XI): некролог

Дмитриев-Волынский, П.=Парф. Дм. **Дмитриев**
Ист.: Катал. МОДП, 18

Дмитриев-Полочанин, В. А.=Вас. Аким. **Дмитриев**
I. Последняя баррикада (Сцена-трагедия из времен Парижской коммуны). II. 22-е (9) января 1905 г. (Стихи-инсценировка)! М. 1925. Ист.: см. «Полочанин, В.»

Дмитриева=Н. А. **Трофименко**
«В. Теософии» 1910-х гг. Ист.: «Бюлл. Лит. и Жизни» 1915-16, № 6, 16 (спис. сотр.)

Дмитриева, А.=Анна Ильин. **Елизарова-Ульянова**
«Просвещение» 1914, 2

Дмитриева, В.
Дмитриева, В. И. } =Валент. Иов. **Ершова** (по мужу)
«Р. Богат.», «Дело»; «Р. Мысль»; «В. Европы»; «Сев. В.» и др. 1880-900-х гг и отд. изд. Ист.: Деят. рев. движ., III, в. II, 1184-86

Дмитриева, В. П.=Елиз. Ив. **Васильева**
Под стих. в 1900-х гг.

Дмитриева, Е. А.=Евг. Ал-др. **Чебышева-Дмитриева**
Ист.: Венгеров, Спис., I, 245

Дмитриева, Софья=Софья Дм. **Носович**
«Сем. Вечера» 1866. Ист.: Голицын, 85

Дмитриевич, Борис=Дм. **Четвериков**

Дмитриевич, Д.=Дм. Дм. **Зеленский**
«Приазов. Край» 1912;—Меценаты (Ха! ха! ха!). Ком.-шутка в 1 д. Спб. 1913. Ист.: Архив Венгерова

Дмитриевский, Н.=Ник. Ник. **Сергиевский**
Ист.: Архив Венгерова

Дмитрий В.=Дм. А. **Вилинский**
«Ж. Охоты» 1876-77; «Прир. и Охота» 1878-81. Ист.: Сабанеев, 81, 192

Дмитрий К.=Дм. Вас. **Каррик**
«Осколки»; «Шут» 1900-х гг.

Дмитрий Р.=Дм. В. **Разломалин**
«Калужанин»; «Ока» 1906-07. Ист.: сбщ. Д. И. Малинин

Дмитрий-Рабочий=Дм. Мих. **Васильев**
«Трудящ. Беднота»; «Рассвет» (Ковров); «Призыв» (Владимир) 1923, №№ 184, 207; «Кр. Молодежь»; «Смена»; «Агит.-Пропаганд.»; «Борьба и Труд»; «Изв. Владим. Губкома»; в альм.: «Жизнь и грезы». Владимир. 1921 и отд. изд. Ист.: «Кн. Лет.» 1923, 4698

Дмитрий Ц.=Дм. Мих. **Цензор**
«Правда» 1905; «Нов. Заря» 1906 и во многих др. изд. Ист.: Фидлер, 242

Дмитровский, Д.
Дмитровский, Д. С. } =Д. С. **Шилкин**
«Нов. Звено»: «Р. Будущность» 1914-16. Ист.: «Кн. Лет.» 1917, 3866

Дмитровский (псевдоним), Д. С.= Д. С. **Шилкин**
«За» и «против». Пг. 1916 (совм. с М. М. Перовским-Петрово-Соловово)

Дмитруне Мірдівцев=Дан. Лук. **Мордовцев**
«Голос»; «Новости» 1887. Ист.: «Ист. В.» 1905, № 2, 591 (Б. Глинский)

Дневницкий, П.
Дневницкий, П. Н. } =Ф. О. **Цедербаум**
«Дискус. Лист.» 1911; «Звезда» 1911, №№ 20, 24; «Нев. Звезда» 1912; «За партию» («Pour le Parti») (Paris). 1912-14. Ист.: Ленин, Соч., изд. 3. XIV, 428, 520, 576; XV, 686; XVII, 729; «Звезда», в. VII, 127

Днепров=Ал-др Егор. **Алеев**
«Стрек.» 1876

Днепров=Н. А. **Надеждин**
«Пб. Газ.» 1907. Ист.: Венгеров, Спис., II, 145

Днепров, В. М.=Вас. М. **Зайцевский**
Пополам. Сб. куплетов для чтения на сцене. 1900; Очень просто! Сб. стихотворений и рассказов для исполнения на сцене. М. 1903; Веселый спутник. Юмор. сб. М. 1905; Шут. Новый юмор. сб. для сцены и эстрады. М. 1907. Ист.: Вл. Гиляровский, Москва и москвичи. М. 1926, 47

Днепров, К. О.=Мих. Дм. **Кострицкий**
Ист.: Архив Венгерова

Днепров, М.
Днепров, Мих.
Днепров, Михаил } =Карл Людв. **Вейдемюллер**
«Книга» 1906-07; «Крит.-Биогр. Ежен.» 1907; «Нов. Книга» 1907; «Совр. Мир.» 1900-х гг.;—Начало и конец абсолютизма во Франции. 1906. Ист.: «Былое» 1907, № 8 (20) (спис. сотр. журн. «Нов. Книга»)

Днепров, С.=Сам. Осип. **Грузенберг**
«Восход» 1880-90-х гг. Ист.: «Рассвет» 1909, № 19, 7

Днепрович=Л-нид Сем. **Федорченко**

Днепрович (Н. Чаров), Леон=Л-нид Сем. **Федорченко**(?)
Думы и песни. Стихотворения. Рязань. 1913

Днепровой=Илья Марк. **Цареградский**
Ист.: сбщ. Н. В. Максименко

Днепровский=Саул Сам. **Пикер** (Мартынов)
Ист.: Кантор, «Кат. и Ссылка» 1921-1925, 118

Днепровский=Ал-др Егор. **Алеев**
«Страна» 1880-82

Днепровский, А.=Ал-др Егор. **Алеев**
«Дело» 1880, № 3; «Игрушечка» 1880; «Екатериносл. Лист.» 1880-81; «Ребус» 1880-81; «Фаланга» 1881; «Гусли» 1882; «Наблюд.» 1882-83; «Днепр» 1882-83; в кн. «Красный цветок». Лит. сб. в память Гаршина. Спб. 1888; — Пестрая книжка рассказов, набросков и стихотворений. Спб. 1889. Ист.: Карц. и Маз., 42

Днепровский, А.=Ал-др Карл. **Закржевский**
«В. Мира Искус.» 1907. Ист.: ИРЛИ

Днепровский, А. А.=Ал-др Ал-др. **Зусман**
Ист.: Катал. МОДП 1917, доп. III, 2, 3, 8

Днепровский, Г. М.=Г. М. **Ткалич**
Ист.: Катал. МОДП 1928, доп. III, 21

Днепровский, Евгений=Ев. Львов. **Шкляр**
С 1911 г. в изд.: «Екатериносл. Утро»; «В. Юга»; «Приднепр. Край»; «Южн. Заря»; «Одес. Слово»; «Одес. Почта»; «Крым. Почта»; «Южн. Копейка»; «Южн. Слово»; «В. Театра» и др. Ист.: Архив Венгерова

Днепровский, Мина=Серг. Миныч **Минаев**
Ист.: Вся Москва на 1926 г., 370

Днепровский, Н.=Ник. Серг. **Кириллов**
Рассказы... Ист.: Карц. и Маз., 42

Днепровский, С.=Сам. Осип. **Грузенберг**
«Нед. Хр. Восхода» 1888-89. Ист.: Лит. о евреях, 174, 279, 284, 529, 530

Днепропетровский, С. }
Днепропетровский, Семен } = Сем. Наум. **Эрлихман**
«Прожектор» 1928; «Резец» 1932;—«Энтузиасты». Л. 1930; Сцепление. М. 1931. Ист.: Всесоюз. к. п.

Днестровский=Ив. Петр. **Сокальский**
«Одес. В.»; «Заря» (Киев)

Дніпрова Чайка=Л. **Василевская**
«Киев. Стар.» 1904; «Дзвін» 1919-20; — Хрестонос. Оповиданне. У Київи. 1896; Чудный. Оповиданне. Киев. 1905; Короле ва Півночи. Оповиданне. Сельми Лягерлеф. Пересл. Киев. 1911; Твори. Кн. I и II, Ист.: «Життя йі Революція» 1927, кн. VII-VIII, 122-130 (В. Покальчук)

Днипровенко, Р.=Серг. Ал-др. **Ефремов**
Ист.: Тулуб, 11

До=Д. И. **Иванов**
«Шут» 1880-90. Ист.: Карц. и Маз., 42; ИРЛИ

До, С.=Серг. Як. **Долников**
В сб.: 1) «Рабочая весна». М. 1924;— 2) «Вершины». Л. 1924 и др.

Добиаш, О.=Ольга Ант. **Добиаш-Рождественская**
НЭСБ, XIII и след.

Добрачев, С. }
Добрачев, С. П. } = Сем. Порф. **Степанов**
«Нов. Время»; «Приднепр. Край» 1890-х гг. Ист.: ИРЛИ

Добрая Русская хозяйка (К. А.)=Екат. Ал-сеев. **Авдеева**
Ручная книга русской опытной хозяйки, составл. из сорокалетних опытов и наблюдений доброй хозяйки русской (К. А.). Спб. 1842, изд. 3. 1843. Ист.: Катал. Спб. ун., II, 3

Добренович, К.=Конст. Вас. **Аркадакский**
«Р. Вед.» 1890-х гг. Ист.: Сб. «Р. Вед.», 15

Добржинский-Диэз, Г.=Гавр. Валер. **Добржинский**
Диковинная трубка. М. 1924; Почитай да послушай про Павлушу с Андрюшей. М. 1924; Как мы вывели на свет свой крестьянский комитет. М.-Л. 1925; Вася селькор. М. 1925; Живой клад. [М.] 1926; Зыбь перекатная. М. 1930

Добржинский-Диэз, Г. Д.=Гавр. Валер. **Добржинский**
Сказка о том, как дядя Макар в немце брата признал. М. 1924; Две доли. Рассказ в стих., с рис. М. 1924 и М.-Л. 1925

Добро-Глаголь=Дм. Конст. **Гирс**
«Р. Правда» 1878-80. Ист.: БЭ, VI, 743

Добров=Викт. Ант. **Дьяченко**
Ист.: Быков, 364

Добров, Н.=Ник. Павл. **Доброклонский**
Ист.: Карц. и Маз., 42; Спис. МОДП 1927, 36

Добров, Ф. }
Добров, Ф. В. } = Франц Вик. **Домбровский**
«Родина» 1880-х гг.;—Владимир Красное Солнышко или девятьсот лет назад. Спб. 1888. Ист.: Карц. и Маз., 42

Доброва—см. **Маруся Доброва**

Доброво, М. }
Доброво, Мария } = Мария Ник. **Розова**
«Киевл.» 1875-78;—Из малорусского быта. Рассказы. Киев. 1889; Из мира чудес и призраков. Рассказы. Киев. 1889. Ист.: см. «Маруся Доброва»

Добродий=Н. Ф. **Киселев**
Ист.: Спис. изд. 1906, 14

Добродий=Никиф. Ник. **Мнушко**
«Отклики Кавказа»; «Маяк»; «Нов. Заря». Ист.: Архив Венгерова

Добродий (N. Mn—ch)=Никиф. Ник. **Мнушко**
Из жизни на Кубани. Киев. 1913. Ист.: Архив Венгерова

Добродушный=Ал-др Дм. **Курепин**
«Буд.» 1874, № 26. Ист.: «Всемир. Илл.» 1891 (некролог)

Добродушный=Ал-др Петр. **Лукин**
«Искра» 1870, № 27. Ист.: «Одес. Нов.» 1900, № 5034: Юбилей А. П. Лукина; Масанов, I, 117, 152

Добродушный, М.=Дм. Авг. **Мансфельд**
«Совр. Изв.» 1880-84. Ист.: Карц. и Маз., 42; Архив Венгерова

Добродушный Василиск=Ал-др Ал-сеев. **Измайлов**
Юморист. журн. 1890-х гг. Ист.: Архив Венгерова

Добродушный Сибиряк=Ник. Мих. **Ядринцев**
«Кам.-Волж. Газ.» с 1873 г.; «Сибирь» 1870-1880-х гг.; «Вост. Обозр.» 1882-87. Ист.: «Р. Мысль» 1904, VI, 162 (автор)

Добродушный юморист=Ив. Ильич **Барышев**
Проказники. М. 1880; изд. 2. 1894. Ист.: Карц. и Маз., 42

Доброжелатель=Ал-др Вас. **Смирнов**
«Владимирец» 1907. Ист.: Архив автора

Доброжелатель доброжелателя Российской литературы=Мих. Никит. **Баккаревич**
«Пр. и Пол. Препров. Врем.» 1795, ч. V. Ист.: «Библиогр. Зап.» 1861, № 4, 105 (Дм. Кобеко)

Добронравный=Гавр. Ник. **Жулев**
«Искра» 1860, № 7: Песни бедняка. Ист.: перепеч. в его кн.: Песни скорбного поэта. Спб. 1863

Добронравов, Иван=Ив. Ив. **Дмитриев**
«Искра» 1866, №№ 30-33

Добро-Он=Ив. Андр. **Вашков**
«Развл.» 1881-82. Ист.: Масанов, II, 231

Добросердов, Христофор=Матв. **Комаров**
Ист.: Пономарев, 293

Добросмысл, Петр=В. **Толстухов**
Письма крестьянина из Саратовской губ. 1889. Ист.: Карц. и Маз., 42

Добрый=Викт. Ант. **Дьяченко**
Ист.: Катал. МОДП 1900, 80

Добрый=Пав. Фед. **Леонтьев**
«Ст. Владимирец». Ист.: сбщ. Л. С. Богданов

Добрый=Ник. **Снельман**
Ист.: Катал. ЛОДП, доп. IV

Добрый, Иероним=Сем. Григ. **Фруг**
«Пб. Газ.»; «Пб. Лист.» 1890-х гг. Ист.: Спис. изд. 1899, 256

Добрый, Роман=Ром. Лукич. **Антропов**
«Бурелом» 1905; «Буревал» 1906; «Заноза» 1906; «Пули» 1906;—Убийца женщин. Спб. 1911; Почему молодежь кончает самоубийством. Спб. 1911. Ист.: ИРЛИ

Добрый циник=Ал-др Ник. **Цеханович**
«Шут» 1885. Ист.: Карц. и Маз., 42

Добрый человек=Влад. Ал-др. **Скрипицын**
«Сарат. Лист.» 1877-78. Ист.: Архив Венгерова; Соколов, 56

Добрынин, А.=Андр. Абр. **Дорнер**
Ист.: Катал. ЛОДП, доп. IV

Добрынин, П.=Пав. Фед. **Леонтьев**
«Курьер» 1900; «Ст. Владимирец». Ист.: «Журналист» 1927, № 3, 50

Добряк=Ник. Ал-сеев. **Соколинский**
«Каспий» 1890-х гг. Ист.: «Нов. Время» 1897, № 7799 (некролог); «Всемир. Илл.» 1897, № 1503, 499

д'Ов=Влад. Афан. **Попов**
«Шут»; «Колокольчик» 1903-05. Ист.: сбщ. автора

Дович, В.=Вен. Дав. **Вегман**
«Сиб. Огни» 1923-27

Довольный, Н. Е.=Як. Фед. **Мултановский**
В вят. газ. 1890-1900-х гг. Ист.: Архив Венгерова

Д'Оврись Д'Онельзя — см. **Маркиз Д'Оврись Д'Онельзя**

Доганович, А.
Доганович, А. Н.
Доганович, Анна } = Анна Никит. **Доганович-Круглова**
«Свет и Тени» 1883; «Наблюд.» 1885, № 10; 1889, № 6-7; «Труд» 1891, № 12; 1895, № 1; «Всемир. Илл.» 1891-94; «Нов. Время»; «Сем. Вечера»; «Воспит. и Обуч.»; «Дет. Отдых»; «Игрушечка»; «Задуш. Слово»; «Пут. Огонек»; «Юн. Россия» 1890-1900-х гг. и мн. др. и отд. изд. Ист.: ЭСГ, XI, 636

Додо=Влад. Серг. **Лихачев**
«Стрек.» Ист.: Карц. и Маз., 42

Додо — см. еще **Вольдемар Додо**

Додо, Владимир=Владисл. Ал-др. **Довгялло**
«Нов. Дня» 1885

Дозоров, И.=Ал-сей Кап. **Гастев**
«Ж. д. Всех» 1890-1900; «Правда» 1913; «За Правду» 1913. Ист.: «Кн. Лет.» 1919, 963. У Здобнова (18) и Владиславлева (74) автор назван неверно Ал-сеем Константиновичем

Док, Л.=Ив. Мих. **Булацель**
Ист.: Спис. изд. 1889, 238

д'Окон, Бруно=Брон. Зин. **Коган**
Ист.: Катал. ЛОДП, доп. III

Докт. и ордин. профессор Панезиц=Ив. Як. **Зацепин**
Западные европейцы и русские. М. 1860 и 1862. Ист.: Пономарев, 290

Доктор А. Т. Т—в=Ал-сей Тер. **Тарасенков**
«Отеч. Зап.» 1856, № 12. Ист.: Ламбины 1856, 79

Доктор Антоний И.=Иос. Иос. **Ролле**
В польских изданиях. Ист.: «Всемир. Илл.» 1894, № 7 (1307), 114

Доктор Б. Б—н=Бор. Ильич **Бентовин**
«Бирж. Вед.» 1910. Ист.: ИРЛИ

Доктор Бисер Перламутров-Мудров=Ник. Степ. **Курочкин**
«Искра» 1862, № 16. Ист.: Масанов, I, 35, 160

Доктор грубаго нрава=Ал-др Вас. **Дружинин**
«Век» 1861, № 28. Ист.: Геннади, Дружинин, 603

Доктор З.=д-р **Зейдлиц**
«День» 1862, № 41. Ист.: Венгеров, Источн., I, 392

Доктор Иже=Игн. Макс. **Герсон**
«Шут» 1892, № 32

Доктор Карл фон Биттервассер=Осип Ив. **Сенковский**
«Б-ка д. Чт.» 1849. Ист.: В кн. автора: Собр. соч., I, (CXXVIII)

Доктор медицины Dulcamara Pagatorius=Всев. Всев. **Крестовский**
«Светоч» 1861, № 2: Radix jalappal. Ист.: Перепеч. в кн. автора: Фотогр. карточки петерб. жизни. Спб. 1865

Доктор Н. М. Амбодик=Неист. Максим. **Максимович**
Искусство повивания, или наука о бабичьем деле... 6 чч. Спб. 1784-1786

Доктор Н. Новодум=Евг. Г. **Гурин**
Новый международный язык «Прометей-просветитель». Киев. 1896. Ист.: Катал. Спб. ун. II, 177, 474

Доктор Нильс Унфрид=Ник. Каз. **Богушев-Богушевский**
«Рос. Библиогр.» 1880, № 58. Ист.: Быков, 364

Доктор Ой=Сер. Андр. **Попов**
«Развл.» 1899

Доктор Окс=Ив. Андр. **Вашков**
«Развл.» 1879-82; «Буд.» 1879-84; «Москва» 1882; «Моск. Лист.» 1882; «Спутник» 1882; «Моск. Лет.» 1884; «Нов. Дня» 1884. Ист.: Венгеров, Слов., IV, отд. II, 204

Доктор Опальный=Ал-др Влад. **Лохвицкий**
«Спб. Вед.»; «Голос» 1860-х гг.; «Судеб. В.» 1869. Ист.: Быков, 364

Доктор Панглос=Ив. Ал-др. **Комаров**
В сиб. газ. Ист.: Стож, 66; Здобнов, 22, 29

Доктор Примочка=Влад. Серг. **Лихачев**
«Стрек.» 1890, № 52. Ист.: Карц. и Маз., 42

Доктор Простофилов=Григ. Конст. **Градовский**
«Совр. Медицина» 1863. Ист.: в сб. автора: Итоги. Киев, 1908, 344-45

Доктор Пуф=Влад. Фед. **Одоевский**
«Лит. газ.» 1845; «Отеч. Зап.» 1846. Ист.: Пономарев, 291

Доктор Стадников=**Пастухов**
В сарат. изд. 1880-х гг. Ист.: «Развл.» 1880, № 40 («Саратов. наброски»)

Доктор Фрейшиц=Ник. Сем. **Лесков**
«Совр. Мед.» 1860, №№ 36 и 39. Ист.: Быков, 1. У Васильева (310) ошиб. «Доктор Фрейц»

Доктор Фрикен=Сам. Як. **Маршак**
«Сатирикон» 1908

Доктор Фуссгэнгер=Влад. Серг. **Печерин**
«Моск Наблюд.» 1835, кн. I. Ист.: М. Гершензон, Жизнь В. С. Печерина. М. 1910, 50

Доктор Штокман=Вольдемар **Людеккен**
Ист.: «Кат. и Ссылка» 1928, № 8-9 (45-46), 61 (С. Козлов)

Докторович=Адам Стан. **Гребницкий**
Статьи по садоводству. Ист.: Юбилейный справочник журн. «Плодоводство», Пг. 1914, 44

Докукинец=Влад. Ник. **Докукин**
Ист.: сбщ. А. М. Чачиков

Докучаев=Ал-др Ив. **Хмельницкий**
«Р. Слово» 1859-60. Ист.: Архив Венгерова; сбщ. Б. П. Козьмин

Докучаев, А.=Ал-др Степ. **Афанасьев** (Чужбинский)
Ист.: Быков, 364

Долбежников, А.=Ал-др. Григ. **Слезкинский**
«Новгор. Губ. Вед.» 1895. Ист.: сбщ. С. М. Смирнов

Долгиало=Ал-др Иос. **Гзовский**
«Смолен. В.» 1908, №№ от 23/III и 20/V. Ист.: Архив Венгерова

Долгин, С.=Софья Ник. **Мундт**
«Отеч. Зап.» 1878, № 7: Нищие духом. Ист.: «Кн. Недели» 1889, № 6

Долгина, С.=Софья Ник. **Мундт**
«Ж. Р. и Иностр. Романов» 1876; «Век» 1883, №№ 9-12; «Кн. Недели» 1889, №№ 6-7; «Р. В.» 1896;—Фиктивный брак. Роман. Спб. 1876. Ист.: ЭСБ, доп. II, 220

Долгих, А.=Анна Павл. **Иванова**
Беллетристика

Долгов, Н.=Всев. **Кожевников**
«Правда» 1912, № 187. Ист.: «Кр. Лет.» 1930, № 2 (35), 245, 256 (Шидловский)

Долгово, К.=Екат. Ив. **Гарднер**
«Дело» 1860-80-х гг.; ЭСБ. Ист.: Архив Венгерова

Долгоглазов, Давид — см. **Медиум Давид Долгоглазов**

Долгорукая, Елиз. Мих. — см. **Кн. Елиз. Мих. Долгорукая**

Долгоруков — см.: 1) **Кн. Долгоруков**; — 2) **Князь В. Г. Долгоруков**

Долгоусов
Долгоусов, А. } =Андр. Павл. **Мельников**
Ист.: Архив Венгерова

Долгушкин, А.=Ал-др. Павл. **Мещерский**
«Свет»; «Нов. Время»; «Р. В.»; «Р. Труд»; «Стрек.» Ист.: Архив Венгерова [без указ. ж. «Стрек.»]

Долев
Долев, Д.
Долев, Дм. } =Дм. Ник. **Тигер**
«Крокодил» 1923-25; «Театр и Музыка» 1923; «Воен. Крокодил» 1925; «Веч. Москва» 1927; «Лапоть» 1927-32 и др. и отд. изд.

Долев (Доль), Д.=Дм. Ник. **Тигер**
«Кр. Рубаха» 1929-31; — Рассказы. [М. 1927]; Колдоговор. Сатирич. обозр. (в 4 карт., с прологом). М. 1929

Долев (Дядя Тришка)=Дм. Ник. **Тигер**
Веселей, моя гармошка, подпевай батрацкий хор. М. 1927

Долев (Дядя Тришка), Д.=Дм. Ник. **Тигер**
Сила союза и трудового договора батракам опора. Сказ. М. 1925

Доленга-Ходаковский
Доленга-Ходаковский, З. } =Адам Як. **Чарноцкий**
«В. Европы» 1815-20. Ист.: ЭСБ, VII, 647

Доленга-Ходаковский, Зориан=Адам Як. **Чарноцкий**
«Сын Отеч.» 1820; «Р. Ист. Сб.» 1822, 1844; «Сев. Архив» 1822. Ист.: РБС, VI, 577, 578

Доленга-Ходаковский, Зориан Яковлевич=
=Адам Як. **Чарноцкий**
«Б-ка д. Чт.», т. 112, отд. III. Ист.: В. И. Саитов в неопубл. письмах к А. В. Смирнову

Доленги, А.=Петр Лавр. **Лавров**
Важнейшие моменты в истории мысли. М. 1903. Ист.: Венгеров, Спис., I, 253; II, 12

Доленко, М.=Мария Ник. **Гринченко**
В укр. лит-ре. Ист.: «Етнограф. Вісник» (Киев) 1928, кн. VII, 1
Долецкий=Як. Генрих. **Фенигштейн**
Журналистика. Ист.: «Кр. Лет.» 1927, № 3, 60
Должанский, С.=Сем. Леонт. **Маслов**
«Крест. Газ.» (Казань) 1906, №№ 16, 27, 33; «Кооп. Жизнь» 1916, № 2; «Земля и Воля» 1917, №№ 31, 33, 39, 55, 150. Ист.: сбщ. автора
Долибский=Пав. Фед. **Либен**
Важнейшие сведения по русск. правописанию. 1892. Ист.: «Речь» 1910, № 278
Долин=Ник. Вас. **Сушков**
Сб. «Раут» 1851-53 гг. Ист.: «Эпиграмма и сатира», II, 79
Долин=Петр Петр. **Тихонравов**
«Трудящ. Беднота» (Ковров) 1919-23 Ист. сбщ. Л. С. Богданов
Долин, В.
Долин, Владимир }=Влад. Арк. **Белоусов**
«Крест. и Крестьянка»; — Степан Лямкин. Повесть. Харьков. 1926; Листья. Лирика. М.-Л. 1929 и др.
Долин, Е.=И. **Грушин**
«Степ. Правда» (Славгород) 1922. Ист.: Муратова, 243
Долин, Л.=Сем. Афан. **Венгеров**
«Новь» 1884, №№ 2, 3; 1885, № 14. Ист.: Карц. и Маз., 43; Поляков, 14, 20
Долина, Лев=Сем. Афан. **Венгеров**
«Новь» 1885, №№ 9, 13 и 17. Ист.: «Изв. Вольфа» 1911, № 2, 36-41 (С. Либрович); Поляков, 19, 20
Долинин=Ал-др Ермол. **Рубан**
Ист.: Катал. МОДП 1927, доп. I
Долинин — см. еще **Коля Долинин**
Долинин, А.
Долинин, А. С. }=Арк. Сем. **Искоз**
Ист.: «Стол. Молва» 1914, № 376 (в отд. «Нов. книги»); Масанов, Чеховиана, I
Долинин, С.=Серг. Петр. **Вергунин**
Ист.: Катал. ЛОДП, 9. У Венгерова в Спис. (I, 109) ошиб. назв. Варгуниным
Долинный=Валент. Ал-др. **Смирнов**
В газ. Н.-Новгорода, Алатыря и Москвы: «Раб. Газ.»; «Кр. Печать». Ист.: сбщ. Н. Н. Столов
Долинов, Л. М.=Леопольд **Блюменталь**
«В. Знания» 1903. Ист.: НЭСБ, VI, 938; «Universo» 1910, IV
Долинов, Н. Ф.=Морис Евс. **Меридо**
Ист.: Спис. МОДП, 23
Долинская, Л.
Долинская, Лидия }=Лидия Як.**Черкасова**
«Развл.» 1859, №№ 33, 34, 35; 1863, №№ 22, 23; «Р. Мир» 1862. Ист.: Пономарев, 285
Долинский
Долинский, А. =А. И. **Писанецкий**
«Полтав. В.» 1909 и в др. газ. 1904-05 гг.: корр. Ист.: «Р. Слово» 1910, № 45 (в отд. «В. России»); «Кн. Лет.» 1910, 11997; ИРЛИ
Долинский, А.=Ник. Вас. **Соколов**
«Воспитание» 1863, № 3. Ист.: Д. Соколов, 207
Долинский, И.=Илья Дав. **Ильинский**
Кино-сцен. Ист.: Катал. МОДП 1927, доп. IV, 9
Долич, Лев=Бор. Иос. **Доливо-Добровольский**
«Нов. Время» 1910-х гг. Ист.: «Своб. Слово» 1917, № 7 (Н. Португалов)
Долов, К.=Ник. Владисл. **Вольский** (Валентинов)
Долов, М.=В. **Кожевников**
«Правда» 1912. Ист.: «Правда», в. III, 326
Долов, Н.=В. **Кожевников**
«Правда» 1912. Ист.: «Правда», в. III, 74, 87, 184, 211
Долороза=Евд. Петр. **Ростопчина**
В альм. «Утренняя заря». Спб. 1840. Ист.: Голицын, 87
Долото — см. **Сашка Долото**
Долуг-Ходаковский, Зориан=Адам Як. **Чарноцкий**
«Сын. Отеч.» 1820
Доль=Дм. Ник. **Тигер**
«Крокодил» (Одесса) 1911; «Лукоморье» 1915-16; «Ж. Ж.» 1917; «Нов. Сатирикон» 1917; «Кр. Дьявол» 1918; «Театр и Музыка» 1923; «Воен. Крокодил» 1925; «Веч. Москва» 1926-27; «Лапоть» 1926-27 и др. Ист.: Венгеров, Спис., I, [XXXIX], 254
Доль (Дмитрий Долев)=Дм. Ник. **Тигер**
Во весь рот. Рассказы. М. 1923
Доль (Долев)=Дм. Ник. **Тигер**
Замечательное средство. Л. 1927
Доль (Красное жало)=Дм. Ник. **Тигер**
История Красного Октября. М. 1922
Дольский=Дм. Ив. **Доленко**
Куплеты. Ист.: Катал. ЛОДП, доп. IV
Дольский, Д.=Дан. Мих. **Бройдес**
Ист.: Катал. ЛОДП, доп. III
Доля, Александр=И. **Лаптев**
«Буд.» 1880. Ист.: там же, 1880, № 50
Домашний учитель=Евст. Мих. **Дементьев**
«Воспитание». Ист.: Чумиков, 487
Доменный=В. А. **Смирнов** (Симбирский)
Ист.: сбщ. Н. Н. Столов
Доменский=Сем. Дм. **Розенталь**
Критич. статьи
До-Ми=Ив. Ал-сеев. **Майоров**
«Пересмешник» 1917-18. Ист.: сбщ. А. Е. Ноздрин
Домино=Ник. Гавр. **Вучетич**
«Буд.» 1883-86. Ист.: Архив Венгерова
Домов=Мих. Ник. **Покровский**
«Соц.-Дем.» (Париж), 1910 № 12; «Правда» (Вена) 1911, № 21; «Правда» 1912; «Нар. Просв.» 1918, № 4-5; в сб. «Вперед» 1911-12; в кн.: Юбилей позора нашего (1613-1913). Ист.: Ленин, Соч., изд. 3, XIV, 550, 576
Домовой=Дм. Дм. **Минаев**
«Пб. Газ.» 1879. Ист.: Карц. и Маз., 43
Домонтович, А.=Ал-дра Мих. **Колонтай**
Ист.: МСЭ, IV, 41
Доморощенный политик=Сем. Афан. **Венгеров**
«Вперед» 1863 [или 1864]. Ист.: Фидлер, 178
Домосед=Ник. Петр. **Кулаков.**
«Пб. Лист.» 1889. Ист.: Карц. и Маз., 43

Домоседов, И.=Ив. Петр. **Крешев**
«Р. Илл. Сборник». Спб. 1858. Ист.: Быков, 364

Домский=Генрих **Штейн**
«Соц. Дем.»; «Правда»; «Просвещение». Ист.: Ленин, Соч., изд. 3, XVII, 772

Дон=Конст. Дм. **Бальмонт**
«Весы» 1904. Ист.: сбщ. М. Ю. Левит

Дон, Николай — см.: 1) **Наборщик Николай Дон**; — 2) **Рабочий Николай Дон**

Дон-Алонзо=Петр Исаев. **Вейнберг**
«Р. Мир» 1861-62. Ист.: Быков, 364; У Карц. и Маз. (43) ошиб. указана эта подпись и в «Гудке» 1862 г.

Дон-Аминадо=Аминад Петр. **Шполянский**
«Призыв» (Одесса) 1912; «Нов. Сатирикон» 1914; «Кр. Смех» 1915; «Киев. Мысль» 1918-19.; «Утро» (Киев) 1919. «Вечер» (Киев) 1919; «Своб. Мысли» 1919; «Сполохи» 1920-х гг.; — в кн.: «Этапы (Эмигранты об эмигрантской жизни)». Пг. 1923 — Песни войны. М. 1914; Весна семнадцатого года. М. 1917. Ист.: Катал. МОДП 1917, доп. III, 1, 8

Дон Б.=Вас. Лукич **Лашков**
«Одес. В.» 1889. Ист.: Масанов, Чехо виана, I, 101

Дон-Базилио=Генрих Иос. **Клепацкий**
«Киев. Слово»; «Р. Лист.»; «Осколки» и др. Ист.: «Киев. Мысль» 1909, № 149 (Яр-ич)

Дон-Базилио=Вас. Лукич **Лашков**
Ист.: Катал. ЛОДП 1916, доп. I, 17, 37, 38

Дон-Бузилио=Евг. Петр. **Катаев** и Илья Арн. **Файнзильберг**
«Чудак» 1929-30. Ист.: см. кн.: Илья Ильф и Евгений Петров, Как создавался Робинзон [М.]. 1933, 3

Дон-Бурланд=Георг. Тих. **Полилов**
«Буд.» 1897-98; — Неотразимый. Фарс в 3 д. М. 1899; Свинья. Фарс в 3 д. М. 1900 и др. Ист.: Катал. МОДП, 224 и др.

Дон Валентино=В. **Курицын**
В сибир. сатир. прессе 1906 и сл. гг. Ист.: Старая сибир. сатир. поэзия. Сост. Б. Жеребцов. Новосибирск, 1938, 23

Дон Диего=Як. **Ландау**
Беллетристика

Дон-Диего=Бор. Сам. **Перес**
Ист.: Архив Венгерова

Дон-Диез=Влад. Ив. **Сокальский**
«Южн. Край» 1882-85 и др. южные периодич. издания. Ист.: «Р. Муз. Газ.» 1902, № 2, 58 (в отд. «Музыка в провинции»)

Дон Жуан=Ник. Павл. **Кулаков**
«Буд.» 1891; «Стрек.» 1898; «Шут» 1889. Ист.: ИРЛИ

Дон-Жуанов=Ник. Павл. **Кулаков**
«Шут» 1888-92, 1895-1902. Ист.: Карц. и Маз., 43; ИРЛИ

Дон-Каляга=Влад. Ал-сеев. **Гиляровский**
«Сверчок» 1880-х гг. и др. изд. Ист.: сбщ. автор

Дон-Кихот=**Ал-сей Ал-др. Андриевский**
«Заря»; «Труд» 1880-х гг. Ист.: Шест.

Дон-Кихот=Юрий Ал-сеев **Веселовский**
«Новости». Ист.: Архив Венгерова

Дон-Кихот=В. **Миллер**
Ист.: ЕЭ, I, 768

Дон-Кихот=Ал-сей Макс. **Пешков** (М. Горький)
«Самар. Газ.» 1896. Ист.: сбщ. С. Д. Балухатый; Горький, Соч., XXIII, 422

Дон-Кихот Ламанчский.=Ник. Мих. **Ежов**
«Буд.»; «Осколки» 1880-90-х гг. Ист.: Карц. и Маз., 43

Дон-Кихот С.-Петербургский=Дм. Дм. **Минаев**
«Гудок» 1862, №№ 37-38, 40-43, 46-47; 1863, № 1. Ист.: Карц. и Маз., 43; Лемке, 149; Перепеч. в кн. автора: Думы и песни. Спб. 1864

Дон Кихот с Бутырок | = Серг. Фед.
Дон Кихот с Таганки | = **Рыскин**
«Моск. Лист.» 1880-х гг. Ист.: Из бумаг автора, находящихся у его дочери, А. С. Осиповой

Дон-Мигель=Мих. Григ. **Гребенщиков**
«Страна» 1882; «Стрек.» 1883. Ист.: «Стрек.» 1888, № 26, 3; Архив Венгерова

Дон-Мигуель=Мих. Григ. **Гребенщиков**
«Шут» 1880-х гг.

Дон-Музыка=Арк. Григ. **Дубенский**
Дон Мурзило или проказы контрабандистов... Ист.: Катал. МОДП 1917, доп. III, 2, 5

Дон Никола=Ник. Осип. **Ракшанин** (?)
«Развл.» 1887

Дон Остап.=Степ. Гавр. **Лобанов**
«Р. Слово» 1900-х гг. Ист.: «Р. Слово» 1909, № 188

Дон Педро=Петр М. **Естафьев**
Сатирич. журн. 1906-10. Ист.: «Речь» 1910, № 68

Дон Педро=А. **Колмаков**
«Пб. Лист.» 1885. Ист.: Карц. и Маз., 43

Дон-Педро=Ник. Ив. **Красовский**
Шутки, забава и приятное развлечение. М. 1897

Дон-Педро=Петр Сем. **Цейхенштейн**
«Астрах. Лист.»; «Астрах. В.»; «Суфлер»; «Гудок» с 1883. Ист.: Архив Венгерова

Дон Педро де Мартино=Петр Кузьмич **Мартьянов**
«Пб. Газ.»; «Здоровье». Ист.: Архив Быкова

Дон-Педро ди Сорванец — см. **Гишпанский астролог дон-Педро ди Сорванец**

Дон Педро Собакин=Ал-сей Петр. **Подуров**
«Буд.» 1894

Дон-Перец=Серг. Серг. **Гусев**
«Сарат. Лист.» Ист.: Соколов, 56

Дон Перец=Дм. Н. **Дмитриев**
«Буд.» 1898

Дон-Ремифас=Дм. Конст. **Воронцов**
Пьесы. Ист.: Катал. МОДП, 213, 339, 358

Дон-Риденте=Марк Ник. **Синкель**
«Новорос. Телегр.» с 1897; «Бессар. Жизнь»; «Елизаветгр. Нов.» «Всеоб. Газ.»; «Пб. Лист.» 1900-х гг. Ист.: Архив Венгерова

Дон Сезар де Базан=Бор. Ник. **Алмазов**
«Развл.» 1864, № 4. Ист.: Быков, 364

Дон Фердинандо=Ал-др Ив. **Гомолицкий**
«Искра» 1901-02; «Развл.» 1903-04 и др. Ист.: сбщ. автор

Дон-Фердинандо=Вас. Вас. **Огарков**
«Буд.» 1885, № 2. Ист.: Архив Быкова [без. указ. в каких изд.]

Дон-Хаиме=Влад. Самойл. **Узин**
«Бобруйск. Отклики» 1907-11. Ист.: сбщ. Т. М. Левит

Дон-Чудило=Мих. Ксеноф. **Савин**
В сб. «Огонек». М. 1905

Донат=Влад. Мих. **Шулятиков**

Дондуа=Донат Евг. **Синявский**
Ист.: Катал. МОДП 1924, доп. V

Донецкий, Н.=Григ. Фил. **Чурсин**
В тифлис газ. Ист.: Венгеров, Спис., I, (XL), 255

Донецкий, Фед.=Фед. **Сенюшкин**
«Правда» 1912, № 79. Ист.: «Кр. Лет.» 1930, № 2 (35), 246, 256 (Г. Шидловский)

Донин, А.=Арк. Як. **Кац**
Ист.: Поссе, 288

Доннер-Веттер=Ал-др Макс. **Герсон**
«Моск. Лист.» 1883; «Нов. Дня» 1887

Донская, Е.=Екат. Серг. **Дьякова**
Ист.: Катал. МОДП, 341, 358 и др.

Донсков=Лука Федот. **Кулешов**
«Дон. Обл. Вед.» 1869; «Новорос. Телегр.» 1884-1887; «Приазов. Край» 1893-99 и др. Ист.: Архив Венгерова

Донской=Ал-сей Серг. **Браиловский**
«Крым. Курьер» 1906; «Приволж. Край» 1906; «В. Жизни» 1907. Ист.: Архив Венгерова

Донской=Влад. Павл. **Литов**
«Речь» 1908, № 88 и др. Ист.: сбщ. Н. Н. Аблов

Донской, А.=Исаак Ефим. **Гехтман**
«Бич»; «Голос Родины» (Владивосток); «Коммуна» (Самара); «Заря Востока»; «Изв. ВЦИК»; «Кр. Звезда»; «Крокодил»; «Наша Газ.»; «Раб. Газ.»; «Смехач» 1920—30-х гг.; — Ударники изобретательского цеха. Харьков. 1931. Ист.: сбщ. автор

Донской, А.=Ал-сей Ив. **Свирский**
«Пб. Лист.» с 1896 г. Ист.: Скроботов, 91

Донской, А. И.=Ал-сей Ив. **Свирский**
«Русь» 1898-99

Донской, Владимир=Влад. Павл. **Петерсон**
Будуар шансонетки. Ком. в 1 д. Пг. 1916. Ист.: Катал. ЛОДП, доп. IV, (III), 5

Донской, Дмитрий=Дм. Дм. **Зеленский**
«Утро Юга» 1913. Ист.: Архив Венгерова

Донской Войсковой Старшина Гаврил Еремеич Скалозуб=Вас. Мих. **Пудавов**
«Сын Отеч. и Сев. Архив» 1834, № 32. Ист.: Катал. Спб. ун., II, 601, 676

Донченко=Влад. Адр. **Калмыков**
«Таганрог. В.» 1902-03. Ист.: Архив Венгерова

Дор=Феод. Петр. **Савинов**
«Буд.» 1885-1902; «Развл.» 1890-х гг. Ист.: Карц. и Маз., 43

Д'ор, Жан — см. **Жан Д'Ор**

д'Ор, О. Л.=Осип Львов. **Оршер**
«Сигналы» 1906; «Столич. В.» 1906; «Родн. Земля» 1907; «Серый Волк» 1907; «Послед. Нов.» 1908; «Речь» 1908-11; «Утро» 1908; «Сатирикон» 1908-12; «Вечер» 1909; «Наша Газ.» 1909; «Наш Ж.» 1909; «Пробуждение» 1909; «Руль» 1909; «Одес. Нов.» 1910; «Своб. Жизнь» 1911; «Синий Ж.» 1911; «Солнце России» 1911-17; «Нов. Ж. д. Всех» 1911; «Нов. Россия» 1912; «Нов. Сатирикон» 1913-17; «День» 1913-16; «Ж. Ж.» 1915-17; «Нов. Жизнь» 1917 и мн. др. и отд. изд.

Дор, Ф.
Дор, Фед. } = Феод. Петр. **Савинов**
Дор, Федя
«Буд.» 1885-94; «Развл.» 1890-х гг., 1902. Ист.: Карц. и Маз., 114

Дора д'Истриа=Елена Мих. **Кольцова-Мосальская**
«Всемир. Путеществ.» 1869, II: Залив и город Специа; — Женщина о женщинах. С фр. Спб. 1866

Д'Орбини — см. **Винченцо Д'Орбини**

Дорвмен=Людм. Мих. **Немвродова**
Ист.: Катал. ЛОДП, доп. II

Доре-Дагмаров, Цезарь=Цезарь Конрад. **Жендзяновский**
Ист.: Катал. МОДП, 89

До-Ре-Ми-Соль=В. В. **Лебедев**
«Р. Муз. Газ.» Ист.: Архив Венгерова

Доремифасолев=Серг. Серг. **Гусев**
«Развл.» 1876, №№ 13, 20. Ист.: Соколов, 56

Доренталь=Вяч. Влад. **Завадский**
Ист.: Катал. МОДП 1916 доп. I, 10

Дормидонт Буян=Вадим Габриэл. **Шершеневич**
Альманахи и журналы футурист. направл. Ист.: сбщ. автор

Дормидонтов, Ф.
Дормидонтов, Фома } =Ник. Ал-др. **Ильинский**
«Владим. Газ.» 1902, № 21; «Ст. Владимирец». Ист.: сбщ. А. В. Смирнов и Л. С. Богданов

Доров, А.
Доров, А. Ф. } =Ал-др Ал-др. **Федоров** (Давыдов)
«Муравей» 1901; «Дет. Чт.» 1900-х гг. и мн. др.; — Друг за дружку. Рассказы и сказки. М. [1900] и др. Ист.: Венгеров, Спис. I, 256; Архив Венгерова

Доров, Ин.=Иос. Фед. **Дубровинский**
В соц.-дем. прессе. Ист.: сбщ. Б. П. Козьмин

Доров, Ф. Е.=Ал-др Ал-др. **Федоров** (Давыдов)
«Дет. Чт.» 1897

Дорогов, Н.=Ник. Вас. **Кислинский**
«Моск. Вед.»; «Нов. Дня»; «Курьер»; одес. газеты и юморист. журн. 1890-х и начала 1900-х гг. Ист.: «Нов. Дня» 1904, № 7544, 6 июня

Дорогой=М. Б. **Шер**
«Аккерм. Слово» 1912-15. Ист.: сбщ. П. Н. Берков

Дорогомилов, М.=Мих. Григ. **Розанов**
Беллетристика

Доронин, Мих.=Мих. Плат. **Федоров**
Захват Китайско-Восточной железной дороги [Новосибирск]. 1929. Ист.: Всесоюз. к. п.

Доротин } =Сигиз. Фел. **Либрович**
Доротин, Л. }
«Нов. Мир» 1900-х гг.; «Изв. Вольфа» 1910-х гг. Ист.: Масанов, Чеховиана, I, 101, 104

Дорохов, А.=Ал-сей Ал-сеев. **Држевецкий**
«Юн. Прол.» 1919-21; — Баррикады мещанина. Л. 1930; В школе революции. М.-Л. 1931; Школа здорового отдыха. Л. 1931. Ист.: «Юн. Прол.» 1920, № 8 (37) под ст.: На боевом посту

Дорошенко=Симон Зиндел. **Гольдштейн**
Ист.: Катал. МОДП 1916, доп. II

Дорошенко, А.=Ник. Ив. **Кибальчич**
«Нар. Воля» 1881, № 5. Ист.: Русанов, На родине, М. 1931, 325

Дорошенко, Л. } =Леон. Леон. **Мищенко**
Дорошенко, Л. М. }
«Воздухоплавание» 1904-05. Ист.: Архив Венгерова; Весь Петроград на 1916 г.

Дорошенко, Петр=Петр **Арапов**
«Нива» 1889, №№ 21-31. Ист.: Ред. «Нивы»

Дорошкевич, В.=Влас Мих. **Дорошевич**
Тарас Бульба. Повесть из казачьей жизни запорожцев. М. 1884. Ист.: сбщ. И. Д. Сытина на одном из докладов в Русском библиогр. об-ве при Моск. ун-те

Доррит — см. Мистер Доррит

Дорси — см. Жорж Дорси

Дорси, Вера=Вера Марк. **Гуревич**
Ист.: Катал. ЛОДП, доп. V

Дорси, Ж.=Серг. Авг. **Бергман**
«Шут» 1902-04. Ист.: сбщ. автор

Дорьеска=Арк. Ник. **Аксельрод**
Ист.: Катал. МОДП 1927, доп. I, 6. Анаграмма

Досов, Н.=Н. **Юфкин**
В сб. «Литерат. альманах». П. 1918. Ист.: см. «Юфкин-Досов, Н.»

Досужев, В.=Вас. Ник. **Сторожев**
«Кн. В.» 1891

Досужев, Вас.=Серг. Игн. **Бернштейн**
«День» 1912-14; «Театр и Искус.». Ист.: Архив Венгерова; сбщ. Б. П. Козьмин

Досужий=Ал-др Макс. **Герсон**
«Развл.» 1877, № 44. Ист.: Масанов, II, 176

Досужий=Игн. Ник. **Герсон**
«Новости» 1902; «Пб. Лист.» 1903; «Шут» 1904; «Своб. Смех» 1905-06. Ист.: сбщ. автор

Досужий=Петр Флегонт. **Скоров**
«Оса» 1911—злободневные заметки: «Наш театр» и «По садам и театрам». Ист.: сбщ. А. С. Лазарев

Досужий, А.=Ал-др Макс. **Герсон**
«Развл.» 1877, №№ 45, 46, 48; 1878, № 2. Ист.: Масанов, II, 176

Досужнин, П.=Петр Арк. **Слепцов**
«Волга»; «Сарат. Дневн.»; «Солнце Красное». Ист.: Соколов, 56

Досужнин, П. А.=Петр Арк. **Слепцов**
Либералы. Повесть. Рассказы и очерки. М. 1902. Ист.: см. «Досужин, П.»

Дотошный, Ермил=Петр Петр. **Тихонравов**
«Трудящ. Беднота» (Ковров) 1919-23. Ист.: сбщ. Л. С. Богданов

Доэлен, Н. и С.=Ник. Окт. **Еленский** и Серг. Ник. **Даев**
Пьесы. Ист.: Катал. ЛОДП

Драгейм=Иоанна Ферд. **Сретенская**
Эхо жизни. Спб. 1911. Ист.: Архив Венгерова

Драгейм-Сретенская, И.=Иоанна Ферд. **Сретенская**
Поздно. Повести и рассказы. II. Спб. 1912; Песни жизни. Рассказы. III. Спб. 1912; Бессрочный. Казань. 1913 [два изд.]; Под ракитой. Спб. 1913

Драгейм-Сретенская, Иоанна=Иоанна Ферд. **Сретенская**
Ты не умер. Одесса. 1914

Драгоманова, О.=Ольга Петр. **Косач** (урожд. Драгоманова)

Драгомиловский, Вас.=Влад. Петр. **Шереметевский**
Ист.: А. Е. Грузинский, Тридцать лет жизни учебного отд. Общ. распр. технич. знаний. М. 1902, 68

Драгош=Ник. Петр. **Зубков**
«Община» 1878. Ист.: там же, 1878, № 8-9

Драгун=Вас. Ал-др. **Потто**
«Воен. Сб.» 1860-68. Ист.: Б. М. Городецкий, Лит. и общ. деятели Сев. Кавказа. Екатеринодар. 1912

Драгунский офицер=Вас. Ал-др. **Потто**
«Воен. Сб.» 1860, № 1: Воспоминания о закавказском походе. Ист.: Б. М. Городецкий, Лит. и общ. деятели Сев. Кавказа. Екатеринодар. 1912

Драку, М.=Е. Г. **Кобан**
Ист.: «Кн. Лет.» 1910, 18861

Драматург=Конст. Арс. **Михайлов**
«Стрек.» 1904-05. Ист.: сбщ. автор

Дранка-Кукс=Арк. Моис. **Семенов**
«Калуж. Курьер»; «Калуж. Губ. Вед.» с 1907. Ист.: Архив Венгерова

Древлезерский, В.=Вяч. Авксент. **Манассейн**
«Врач». Ист.: Венгеров, Источн., II, 211

Древлянский, П. } = Пав. Мих. **Шпилевский**
Древлянский, П. М. }
«ЖМНП» 1846-52; «Пантеон» 1855, № 1; «Соврем.» 1850-х гг. и др. Ист.: «Р. Архив» 1864, кн. V-VI, 666 (Г. Геннади); Е. Ф. Карский, Белоруссы, I, 225, 455, 459

Древлянский=Ник. Як. **Стечкин**
«Народ» 1896-1900. Ист.: сбщ. С. И. Синебрюхов

Древнев, А.=Ник. Петр. **Рогожин**
«Лет. Краеведения» (Тверь) 1927. Ист.: сбщ. автор

Дрей=Влад. Афан. **Попов**
«Колокольчик» 1905. Ист.: сбщ. автор

Дрейер=Иоас. Ариан. **Любич-Кошуров**
«Друг Детей». Ист.: сбщ. автор

Дриго-Ратмиров, П. П.=Пав. Пав. **Дриго**
Оперетка на кухне. Водев. в 1 д. с пением и танцами. Спб. 1902. Ист.: см. «Ратмиров»

Дробный=Ал-др Як. **Конисский**
«Правда» (Львов) 1876, № 5. Ист.: Левицкий, II, 262, 629, 651

Дробышевский, А.=Ал-сей Ал-сеев. **Дробыш-Дробышевский**
«Самар. Газ.» 1890-х гг.

Дрожжин, О. | **Дрожжин, Олег** } =Ник. Никит. **Кондратенко**
Свет и жизнь. М.-Л. 1928; Великие и грозные явления природы. Изд. 2. М.-Л. 1929 (совм. с Н. Заровнядным); Есть ли у человека душа. Изд. 2. М.-Л. 1929; Как возникла и развивалась жизнь на земле. Изд. 2. М.-Л. 1929 (совм. с Н. Заровнядным); Как произошел человек. Изд. 2. М.-Л. 1929 (совм. с Н. Заровнядным); Как человек покорил природу. Изд. 2. М.-Л. 1929 (совм. с Н. Заровнядным) и мн. др. Ист.: «Кн. Лет.» 1931, 19003, 20250, 27554; 1932, 6696

Дрозд=Ал-др Як. **Конисский**
«Заря» (Львов) 1885, №№ 8-19; — В гостях добре, а дома лепше. Львов. 1885. Ист.: Левицкий, II, 502, 509, 629, 651

Дрозд=Над. Ал-др. **Лухманова**
«Пб. Жизнь» 1891. Ист.: Карц. и Маз., 43

Дрозд-пересмешник=Над. Ал-др. **Лухманова**
«Осколки» 1891. Ист.: Карц. и Маз., 43

Дролин=Сав. Конст. **Эфрон**
Ист.: Катал. МОДП, 118

Дротик=Ольга Павл. **Богданова**
«Приволж. Край». Ист.: Архив Венгерова

Друг=Ив. **Зарубин**
«Нива» 1889, № 26. Ист.: Ред. «Нивы»

Друг=Влад. Ив. **Маноцков**
«Слово» 1905; «Полтавщина» 1906; «Ран. Утро» 1908-09 и др. изд. Ист.: «Слово» 1905, № 184

Друг=Григ. Спир. **Петров**
«Р. Слово» 1909. Ист.: Архив «Р. Слова»

Друг, В. И.=Влад. Ив. **Рамм**
Ист.: Катал. ЛОДП, 11

Друг ваш-Зубастый=Ник. Альфред. **Рабинович**
«Крокодил» 1923, №№ 7 и 8

Друг-Горацио=Григ. Петр. **Альтерсон**
«Буд.» 1889-1900-х гг.; «Шут» 1890; «Заноза» 1891. Ист.: сбщ. автор

Друг детей=Фед. Ал-сеев. **Васильев**
«Сов. Сибирь»; «Раб. Путь» 1920-22. Ист.: сбщ. Н. В. Здобнов

Друг детей=Ал-др Дм. **Градовский**
«Голос» 1880, №№ 307, 309. Ист.: Слов. Спб. ун., I, 215

Друг детей=Ив. Марк. **Радецкий**
Пьянство детей. Одесса. 1891. Ист.: Шест.

Друг журналов=Як. Карл. **Грот**
«Р. Инвалид» 1849, № 35. Ист.: Языков, XIII, 98

Друг Кузьмы Пруткова=Фед. Мих. **Достоевский**
«Гражданин» 1878, №№ 23-25. Ист.: Катенев, 459

Друг Офелии=Анат. Павл. **Доброхотов**
В юмористич. и сатирич. журналах. Ист.: Архив Венгерова

Друг Пушкина—см. **Un ami de Pouchkine**

Друг Сердечный=Ефим Ал-сеев. **Придворов** (Д. Бедный)
«Раб. Мысль» 1917, №№ 16, 18. Ист.: «Правда», в. VI, 310, 347

Друг Сироты=Серг. Андр. **Кельцев**
«Совр. Изв.» 1880-х гг. Ист.: 25-летие лит., общ. и служеб. деятельности С. А. Кельцева. М. 1903

Друг Фомы Опискина=Арк. Тим. **Аверченко**
«Нов. Сатирикон» 1913. Ист.: ИРЛИ

Друг цензора=Ник. Афан. **Соколов**
«Развл.» 1890-х гг.

Друг человеческого рода=Андр. Гавр. **Бахерахт**
О неумеренности в любострастии. Спб. 1775. Ист.: Геннади, Спис. анон., 26

Другой из подписавшихся=Фед. Евг. **Корш**
«Р. Вед.» 1877, № 5. Ист.: Слов. Ак. Наук, ч. I, 355

Дружбин, П.=Пав. Вас. **Филонов**
«Стрек.»; «Сем. Вечера»; «Друг Детей» 1900-х гг.;—И все это правда! Ум и нравы животных. Изд. 2. Спб. 1901; Об уме и нравах кошек. М. 1905; Об уме и нравах львов. М. 1905 и др. Ист.: «Р. Слово» 1904, № 336

Дружелюбов=Ал-др Онисим. **Аблесимов**
«Расскащ. Заб. Басен» 1781

Дружелюбов—см. еще **Чистосерд Дружелюбов**

Дружков=Петр Вас. **Быков**
«Илл. Мир» 1886, № 18. Ист.: Архив Венгерова

Друзья школы, учившиеся на медные деньги=Степ. Ив. **Пономарев**
«Киевл.» 1876, №№ 101, 104, 110, 112; «Черниг. Еп. Вед.» 1876, № 541. Ист.: Пономарев, Спис., 13

Друкарь=Ив. Дм. **Галактионов**
Ист.: И. Д. Галактионов. Л. [1925], 13

Друкарь, Игорь=Бор. Зах. **Шумяцкий**
«Правда» (Пг.) 1913-14. Ист.: сбщ. автор

Друханов, Владимир=Евт. Павл. **Карпов**
«Свет» 1879, № 4. Ист.: Архив Венгерова. В «Ист. В.» 1908, № 3, 1084 ошиб. указ. подп. «Влад. Друганов»

Друцкий, Роман=Ром. **Подберезский**
Ист.: Е. Ф. Карский, Белоруссы, I, 455, 458

Друцкой=Влад. Петр. **Вознесенский**
Ист.: Катал. ЛОДП, доп. 1923 г.

Дручко—см: 1) **Иванушка Дручко**;—2) **Иванша Дручко**

Дручкотесек, Ив.=Влад. Вас. **Никольский**
Ист.: Семевский, 17 (автор)

Дрымба, Аким=Бор. **Антоновский**
«Бич» 1917, № 9: рис. Ист.: сбщ. С. П. Чмелев

Дрю-лю-лю=Ив. Ив. **Лебедев**
«Развл.» 1897-98. Ист.: сбщ. автор

д'Сапристи—см.: 1) **Редактор д'Сапристи**;—2) **Редактор Синьор д'Сапристи**

Дубель, Жан—см. **Жан Дубель**

Дубленный, Иван=Ив. Вас. **Репин**
«Углич. Правда» 1918-19. Ист.: сбщ. автор

Дубовский, Н.=Ник. Вас. **Селихов**
Искусство грима. Харьков. Ист.: сбщ. С. П. Чмелев

Дубовской, В.=Вен. Сераф. **Попов**
«Правда» 1914, 1923; — О пролетарской литературе. Наброски. 1924. Ист.: «В. Взаимн. Кассы Лит. и Уч.» 1916, № 1

Дубовской, Вениамин=Вен. Сераф. **Попов**
«Р. Богат.» 1906, № 6; 1907, № 4; 1910, № 6

Дубравин=В. **Иванов**
Ист.: «Кн. Лет.» 1911, 5618

Дубров, И.=Влад. Юльев. **Уманский**
«Сев. Край»; «Путь»; «Самар. Газ.»; «Р. Слово»; в ростов. и екатериносл. изд. Ист.: «Р. Слово» 1908, № 16 (некролог)

Дубровин, Илья=Вас. Степ. **Курочкин**
«Иллюстрация» 1861, № 185: «Видеть, как зло торжествует державно...» Ист.: Перепеч. в кн. автора Собр. стих. 1869

Дубровин, Марк=Серг. Мих. **Беляев**
Ист.: Архив Венгерова

Дубровин, Н.=Ник. Степ. **Курочкин**
«Иллюстрация» 1861, № 188. Ист.: анкета автора из собрания Н. Я. Агафонова

Дубровская=М. **Печорина**
«Р. Богат.» 1890-93. Ист.: ИРЛИ

Дубровский=А. И. **Светлов**
Ист.: ИРЛИ

Дубровский, Илья=Илья Львов. **Толстой**
«Р. Мысль» 1905; «Ясная Поляна» 1911;—Одним подлецом меньше. М. 1906 Ист.: Дневники С. А. Толстой, II, 213; в кн. автора: Мои воспоминания. Изд. 2. М. 1933, 12

Дубровский, М.=Мих. Сол. **Балабанов**
«Наша «свобода союзов» (Новый закон о профессиональных союзах). [Спб.]. 1906.

Дубровский, М. } = Моисей Мир.
Дубровский, М. М. } **Гутман**
«Кр. Газ.» 1928;—Балтийские страны. Полит.-эконом. очерк. М. 1927; Китай. Полит.-эконом. очерк. М. 1927; Уголь. М. 1929; Горное дело и поиски изобретательной мысли. М. 1930; Черный отец и желтые братцы. М. 1930. Что дает «Красный Путиловец» сельскому хозяйству. М.-Л. 1930. Ист.: Шест.

Дубский, И.=Ив. Ив. **Добровольский**
«Р. Мысль» 1894, №№ 2, 3. Ист.: Указ. к «Р. Мысли» 1890-1899, 6

Дугин-Разладин, Н.=Ник. Ал-др. **Кваш-нин**
Ист.: Катал. МОДП 1915, доп. I, 42, 43

Дуглас=**Рыкачев**
Морская война при помощи пара. Ист.: ЭСБ, XXXII, 527 (П. Н. Михневич)

Дуглас Фербенкс=Вас. Евг. **Трутовский**
«В. Кооперации» (Пг.)1915-16

Дудель=Ник. Ал-др. **Каринцев**
Повести для юношества; педагогика. Ист.: Венгеров, Спис., I, 351; Архив Венгерова

Дудкин, Д.=Дм. Ив. **Озеров**
Ист.: Катал. МОДП, 93, 187, 263, 348, 358

Дуду=В. В. **Дурасов**
«Калужанин»; «Ока» 1906-07. Ист.: сбщ. Д. И. Малинин

Дудышкин=Серг. Ник. **Кель**
Ист.: Катал. МОДП 1926, доп. II

Дужан=Ал-др Ник. **Васильев**
Ист.: Венгеров, Спис., I (XXXVIII); Архив Венгерова

Дужан=Ал-др Мод. **Хирьяков**
«Р. Жизнь» 1890-94; «Самар. Газ.» 1890-х гг. Ист.: «Неделя» 1894, № 37, 1189, 1190

Дука=Андр. Ал-др. **Викентьев**
«Дет. Отдых» 1902; «Своб. Жизнь» 1907; «Р. Артист» 1908; «Осколки»; «Пб. Газ.» 1900-х гг. Ист.: Архив Венгерова

Думин=Ал-др Ник. **Варенцов**
«Вост. Обозр.» 1897, №№ 97, 109; 1903, № 113; 1905, № 48; в «Сиб. Сб.» за 1899. Ист.: сбщ. А. И. Попов

Думский, Л. } =Лев Назар. **Шопник**
Думский, Л. Н. }
«Южн. Мысль» 1913;—Г-жа Дороговизна (Караул—грабят!). Обозр. в 1 д. Одесса. 1916. Ист.: Катал. ЛОДП, доп. III

Дунаев, Е.=Евстиг. Афин. **Мирович**
Ист.: Катал. ЛОДП, 9, 28, 32, 34 и др.; «Кн. Лет.» 1912, 27480, 28321, 32721; 1914, 23725

Дундером—см. **Враз Дундером**

Дунин=Н. **Борковский**
Ист.: Венгеров, Источн., I, 322

Дунин, Дм. А.=Дм. А. **Борковский**
Ист.: Венгеров, Источн., I, 321; II, 325

Дунин, М. Л. } = Макс. Леон.
Дунин, Макс } **Леонов**
В сб.: 1) «Грезы». М. 1896; 2) «Нужды». М. 1896-97. Ист.: Дилакторский, 62

Дурачко—см. **Иванушка Дурачко**

Дурвиль=Сем. **Порошин**
В кн.: Речи, разговоры и стихи, читанные на публичном акте, бывшем в благородном университетском пансионе декабря 19 дня 1797 г. Ист.: Карц. и Маз., 44

Дуров=Ник. Бор. **Герсеванов**
«Весть». Ист.: Быков, 364

Дурыкин=Денис Ив. **Фонвизин**
«Сев. Звезда». Спб. 1829

Дурье гнездо=Евг. Осип. **Пяткин** (Венский)
«Мал. Газ.»; «Питер»; «Русь»; «Балаган», «Банный Лист», «Кузькина Мать», «Трепач» 1914-18. Ист.: сбщ. автор

Дух=Петр Вас. **Быков**
«Буд.» 1878, № 35; «Стрек» 1878-91; «Осколки» 1881-83; «Наблюд.» 1883. Ист.: Карц. и Маз., 44

Дух Банко=Дав. Иос. **Гликман**
«Спрут» 1905-06; «Благой Мат»; «Вампир»; «Зарницы»; «Звонарь» 1906; «Серый Волк»; «Скоморох»; «Судьбы Народа» 1907; «Руль»; «Утро» 1908; сб.: «Театр одноактных пьес». Сб. I. Пг. 1923;—Кого из двух? Спб. 1912 и мн. др. Ист.: Венгеров, Спис., I, 182

Дух бурен=Ал-др Вас. **Смирнов**
«Ст. Владимирец» 1909, №№ 1, 24, 40, 57. Ист.: Архив автора

Духовный Михаил=Миргалетдин Аминович **Курамшин**
Духовные вопросы. Саратов. 1906. Ист.: Соколов, 56

Душа=Зин. Ив. **Быкова**
«Юго-Зап. Неделя» 1903. Ист.: сбщ. автор

Душа Пустяковская=Ал-сей Ал-др. **Козлов**
«Весельчак» 1858, №№ 50-51: Пробная идиллия. Ист.: перепеч. в сб. автора: А. К. Злов, Что это такое? М. 1859

Душановец=Влад. Ал-сеев. **Гиляровский**
В сербских газетах 1897. Ист.: сбщ. автор

Душегрейкин, Порфирий=Фаддей Венед. **Булгарин**
«Сев. Пчела» 1830

Душенок, **Душистый** }=Конст. Арс. **Михайлов**
«Стрек.» 1904-05. Ист.: сбщ. автор

Душский=Лев Назар. **Шопник**
«Южн. Мысль» 1910-х гг. и в др Ист.: «Кн. Лет.» 1916, 4665

Дуэт=Вас. Серг. **Карцов**
«Волна» 1884. Ист.: Карц. и Маз., 44

Дылда Мимоходов=Влад. Иос. **Зеленский**
В прессе 1920-х гг. Ист.: сбщ. автор

Дымов=Осип. Исид. **Перельман**
«Зарницы» 1906. Ист.: ЭСГ, XI, 684

Дымов, Евгений=Осип Ал-др. **Израэльсон**
«Волгарь»; «Ниж. Бирж. Лист.»; «Ниж. Лист.»; «Казан. Лист.»; «Волж. В.»; «Самар. Газ.» 1890-1900-х гг. Ист.: Архив Венгерова

Дымов, О. — см. Витт, М. А. и Дымов, О.

Дымов, О., **Дымов, Осип** }= Осип Исид. **Перельман**
В прессе 1900-х гг. Ист.: Архив Венгерова; ЭСБ, доп. II, 388

Дымов, Петр=Ник. Ал-др. **Дымов**
Ист.: Катал. ЛОДП, доп. II

Дымогаров, Я.=Влад. Афан. **Попов**
«Колокольчик» 1905. Ист.: сбщ. автор

Дымский=Дм. Никит. **Дементьев**
Харьк. и сиб. газ. с 1921. Ист.: сбщ. Н. Н. Столов

Дынцев=Ник. Ал-сеев. **Чердынцев**
«Правда» 1912, № 14. Ист.: «Кр. Лет.» 1930, № 2 (35), 256; «Правда» 1912, в. I, 202

Дырка—см. Мичман Дырка

Дьяволенок=Ал-др Ник. **Емельянов** (Коханский)
Ист.: В кн. авт.: Обнаженные нервы. М. 1895, 6 (А. С. Чернов)

Дьяк Шигони=**Михаил** [Семенов]
Уставший царь. Спб. 1906. Ист.: Архив Венгерова; ЭСБ, доп. II, 195

Дьяков, Н.=Ник. Евст. **Вильде**
Пьесы. Ист.: Катал. МОДП, 10, 56, 213

Дьяковенко=Влад. Петр. **Коломнин**
Свод законов и постановлений о крестьянах. М. Ист.: Карц. и Маз., 44

Дьяконов, Б=Теод. Марк. **Левин**
«В. Ин. Лит.» 1930. Ист.: сбщ. А. Ю. Наркевич

Дьяконов, Н.=Ник. Ник. **Розанов**
Ист.: Кантор, «Кат. и Ссылка» 1929-1930, 51, 123

Дэ=Георг. Ал-др. **Дюперрон**
«Бирж. Вед.» 1910-13. Ист.: ИРЛИ

Дэ, Ив.=Ив. Дм. **Моисеев**
Ист.: Катал. МОДП 1927, доп. III, 15

Дэ, Ир., **Дэ, Ирина** }=Зоя Л-нид. **Шадурская**
«Нов. Дня» 1903; «Русь» 1904; «Двадцатый Век» 1906; «Худ.-Пед. Ж.» 1900-х гг. Ист.: «Пут. Огонек» 1910 (спис. сотр.)

Дэви=Вас. **Страхов**
Ист.: «Кн. Лет.» 1925, 18407

Дэви Гаррик=М. А. **Подгоричани-Петрович**
«Новгор. Лист.» Ист.: Карц. и Маз., 44

Дэвэ=Дм. Тихон. **Волков**
«Сарат. Лист.»; Краеводч. сб., III, Ульяновск. 1928, 94. «Сарат. В.» Ист.: Соколов, 56

Дэзы=Ив. Ал-сеев. **Майоров**
«Пересмешник» 1917-18. Ист.: сбщ. А. Е. Ноздрин

Дэкаэль=Ник. Мих. **Ежов**
«Буд.» 1885-89; «Развл.» 1885; «Осколки» 1880-х гг.

Д'Экон, Бруно=Брон. Зин. **Коган**
Ист.: Катал. ЛОДП, доп. III, 26 и др.

Дэль=Иос. Изр. **Альвэк**
Фельетоны в д.-вост. газетах и отд. книжки стихов и памфлетов

Дель, Д.=Дм. **Любошевский**
Пьяный круг. Драма в 3 акт. Л.-М. 1929; Фронт. Пьеса в 3 д. Л.-М. 1931. Ист.: Катал. МОДП 1929, доп. IV, 7

Дэм=Дм. Ник. **Мазуров**
«Кр. Газ.»; «Лг. Правда»; «Нов. Веч. Газ.»; «На Фронте Индустр.» Ист.: сбщ. автор

Дэ мин=Д. **Мин(?)**
Ист.: Пономарев, 285

Дэн, **Дэн, Н.** }=Ник. Ал-др. **Державин**
Ист.: Архив Венгерова

д'Эс, **д'Эс, М.**, **Д'Эс, М.** }=Ник. Гер. **Савостицкий**
«Искры» 1901-06. Ист.: см. «Маркиз д'Эс»

д'Эс—см. еще Специальный интервьер «Развлечения» Николя д'Эс

Дэ-Эль, Вл.—см. Маркиз Вл. Дэ-Эль

д'Эссар, Н. А.=Над. Ал-др. **Муромцева**
«Нива» 1895, №№ 40-52: пов. «Девятая Симфония». Ист.: Ред. «Нивы»

Дюбуа=Д. С. **Постоловский**
Ист.: Ленин, Соч., изд. 3, VIII, 493

Дюваль, П. П.=Пав. Павл. **Дриго**
Шансонетки. Пародии, куплеты и песни. Спб. 1913 и др. Ист.: «Кн. Лет.» 1913, 7948; Катал. МОДП, доп. III и IV

Дюк=Конст. Арс. **Михайлов**
«Стрек.» 1904-05. Ист.: сбщ. автор

Дюкуров, М.=Юрий Влад. **Курдюмов**
«Баян». Ист.: Слов. сцен. деят., XII, 1-2

Дюмьель — см. **Пьер Дюмьель**

Дяденька=Лидия Мих. Книпович
«Пролетарий» 1905, № 22. Ист.: «Вперед» и «Пролетарий», в. VI, 41, 148

Дядюшка-Болтушка=Ник. Ал-др. **Скроботов**
«Пб. Лист.» 1880-х гг.;—Петербургская «Кредитка» под управлением Г. Шаумана. Наброски и заметки. Спб. 1886. Ист.: Карц. и Маз., 44

Дядюшка Яков=Як. Дав. **Бродский**
«Буд.» 1894

Дядюшка Яков=Як. Фед. **Мултановский**
«Вят. Край»; «Вят. Жизнь»; «Вят. Речь» 1890-1900-х гг. Ист.: Архив Венгерова

Дядя=В. Р. **Лацис**
«Правда» 1917, №№ 9, 86. Ист.: «Правда», 1917, в. I, 101

Дядя Александр=Вас. Андр. **Эртель**
«Русский альманах». 1832. Ист.: Пономарев, 285

Дядя Андрей=Андр. Вас. **Лукьянов**
«Курск. Край»; «Клич» (Щигры); «Курск. Правда»; «Правда»; «Комсом. Правда»; «Беднота»; «Прожектор»; «Рев. и Культ.»; «Лицом к Деревне»; «Мол. Ленинец» и др.

Дядя Афанасий=Ал-др Степ. **Афанасьев** (Чужбинский)
Краткая история для простолюдинов. Спб. 1855; Мельница близь села Ворошилова. Спб. 1862. Ист.: Гербель, Лицей, (VII)

Дядя Вак=Ник. Ник. **Нардов**
«Ниж. Лист.» 1890-900-х гг. Ист.: сбщ. А. В. Сигорский

Дядя Ваня=Фед. Ал-сеев. **Васильев**
«Амур. В.»; «Сиб. Лист.»; «Омск. В.»; «Заря»; «Русь» 1918-19; «Сов. Сибирь»; «Раб. Путь» 1920-1922; «Искусство» 1921-22. Ист.: сбщ. Н. В. Здобнов

Дядя Ваня=Влад. Мих. **Ворт**
В столич. и провинц. прессе. Ист.: Архив Венгерова

Дядя Ваня=Ив. Ник. Ге(?)
«Нов. Дня» 1890-х гг.

Дядя Ваня=Ив. Фед. **Давыдов**
«Огонек» (Двинск) 1900-х гг. Ист.: «Р. Слово» 1913, № 176

Дядя Ваня=И. В. **Лебедев**
«Веч. Время» 1917. Ист.: «Правда» 1917, 1 (XIX)

Дядя Ваня=Ив. Ив. **Лебедев**
В самар. газ. и журн.: «Прибой»; «Судьба» 1907; «Хлыст» 1907-08. Ист.: сбщ. автор

Дядя Ваня=Ив. Вас. **Федоров**
«Смолен. В.» 1916. Ист.: сбщ. автор

Дядя Вася=Вас. Вас. **Кирьяков**
«Раб. Народ» 1906, № 1-2

Дядя Влас=Влас. Мих. **Дорошевич**
«Волна» 1884; «Одес. Лист.» 1893; «Развл.» 1902-03; «Моск. В.» 1904; «Р. Слово» 1909. Ист.: Карц и Маз., 45

Дядя Ворчун=Сигиз. Феликс. **Либрович**
«Задуш. Слово». Ист.: Томаш.

Дядя Гиляй=Влад. Ал-сеев. **Гиляровский**
«Пб. Лист.» 1890; «Буд.» 1900; «Муравей» 1901; «Р. Слово»; «Искры»; «Моск. Газ.» 1900-х гг.; «Оса» 1910-х гг.;—Шутка. М. 1912. Ист.: Карц. и Маз., 45

Дядя Емеля=Абр. Марк. **Гольденберг**
В красноарм. печати. Ист.: сбщ. автор

Дядя Емеля=Фил. Степ. **Шкулев**
«Гроза» 1908

Дядя Занд=Влад. Ал-сеев. **Гиляровский**
«Р. Слово» 1902, № 205. Ист.: Архив «Р. Слова»

Дядя и К°=Влад. Ал-сеев. **Гиляровский**
Ист.: сбщ. автор

Дядя Ириней=Влад. Фед. **Одоевский**
Памятки деревенского мальчика. Спб. 1862. Ист.: Катал. Спб. ун., I, 216, 301, 591, 635

Дядя Кий=Пав. Куз. **Белецкий**
«Казбек» 1903. Ист.: Архив Венгерова

Дядя Коля=Ник. Фомич **Борисовский**
«Урал». Ист.: сбщ. В. А. Весновского

Дядя Коля=Ник. Георг. **Северский**
Весь Петербург в пассаже. Нов. обозр. в 2 д. Ист.: Катал. МОДП, 33

Дядя Коля=Ник. Бор. **Хвостов**
Из детских воспоминаний. Первый отпуск. Спб. 1903; Из детских воспоминаний. В карцер! Спб. 1904; Из детских воспоминаний. Перед каникулами. Спб. 1904. Ист.: «Кн. В.» 1902, № 52, 1721

Дядя Кондрат=Вильг. Исаак. **Гранов**
«Тиски» (Киев) 1923; «Воен. Крокодил» 1925; «Человек и Прир.» 1929; «Сов. Активист» 1929. Ист.: сбщ. автор

Дядя Костыляй=Ив. **Перепелченко**(?)
Ставропольский раешник. Ставрополь. 1918. Ист.: Муратова, 243

Дядя Костя=Конст. Густ. **Борман**
«Буд.» 1910-х гг. Ист.: сбщ. ред. журн.

Дядя Костя=Конст. Степ. **Еремеев**
«Правда» 1910-х гг. Ист.: «Правда» 1927, № 99 (А. Леонтьев)

Дядя Крючок=А. И. Кругликов
«Яросл. Колотушка» 1907, № 5

Дядя Левонтий=Л-нид **Леонтьев**
«Кр. Перец» 1925;—Пасхальный балаган. Антирелигиозная клоунада в 5 номерах с прологом и эпилогом. Гомель. 1924. Ист.: сбщ. Ф. Уралов

Дядя Леня=Ал-сей **Ярославцев**
Ист.: Спис. изд. 1904, 206

Дядя Листар=Петр. Ник. **Галин**
«Екатеринб. Нед.»; «Сарат. Лист.» 1880-х гг. Ист.: Карц. и Маз., 45

Дядя М.=Дм. Дм. **Тогольский**
«Шут» 1891. Ист.: см. «Дядя Митяй»

Дядя Макар=А. Ф. **Морозов**
«Крест. Газ.» (Н.-Новгород) 1924. Ист.: Газ. и кн. мир, I, отд. II, 25

Дядя Максим=Макс. Леон. **Леонов**
«Балалайка» 1910

Дядя Мина из Клина=Евг. Осип. **Пяткин** (Венский)
«Постройка». Ист.: сбщ. автор

Дядя Митрич=Ал-др Петр. **Андреев**
«Копилка Чар.» и др. Ист.: сбщ. П. А. Травин

Дядя Митя=Дм. Анисим. **Богемский**
«Развл.» 1901

Дядя Митяй=Дм. Конст. **Варищев**
В спб. газ. Ист.: из неопублик. писем авт. к И. А. Белоусову

Дядя Митяй=Вас. Евг. **Миляев**
«Рожок» 1910. Ист.: сбщ. П. А. Травин

Дядя Митяй=Ив. Павл. **Можайский**
Ист.: сбщ. С. М. Смирнов

Дядя Митяй=Ив. Абр. **Назаров**
«Голос Правды» 1918; «Сузд. Крест.» 1926. Ист.: сбщ. автор

Дядя Митяй=Дм. Дм. **Тогольский**
«Пб. Лист.» 1868-90-х гг.; «Колокольчик» 1882; «Моск. Лист.» 1882; «Осколки»; «Развл.»; «Стрек.» 1880-90-х гг.;—Золотое сердце. Картинка из купеческой жизни в 1 д. Спб. 1898. Ист.: Кат. и Вас., 466; Спис. изд. 1889, 195, 1890, 6; 1902, 296

Дядя Михей=Серг. Апол. **Короткий**
Табакерка Наполеона «Золотая рыбка». Интересный рассказ. М. 1904; Путешествие за табаками на Восток (1903-1904). Пг. 1915. Ист.: Спис. изд. 1905, 365; Венгеров, Спис., I (XXXVII), 265, 402

Дядя Миша=Мих. Сем **Кауфман**
«Друг Детей» (Спб.) 1911-14. Ист.: сбщ автор

Дядя Нил=Егор Ефим. **Нечаев**
Ист.: Архив Венгерова

Дядя Пахом=Ив. Павл. **Можайский**
«Искра» 1860-67; «Буд.» 1865-66, 1884-86; «Стрек.» 1878; «Осколки»; «Наблюд.» 1880-х гг.; — Собрание стихотворений. Спб. 1885. Ист.: «Осколки» 1893, № 9. В некоторых справочных изд. подпись показана неверно «Дед Пахом»

Дядя Петр=Петр Петр. **Бунаков**
«За Сплошн. Коллективиз.» (Самара) 1930

Дядя Петя=Петр Ив. **Иванов**
«Момус» 1912 и в др. Ист.: сбщ. Д. И. Земского

Дядя Прохор=Ник. Прок. **Ситовский**
«В. Рос. Общ. Покров. Живот.» 1879, кн. IV. Ист.: РБС, XVIII, 514 (П. Гуревич). У Смирнова (431) автор ошиб. назван Титовским

Дядя Разумей=Фел. Густ. **Толль**
Ист.: Быков, 364

Дядя Саша=Ал-др Мих. **Введенский**
«Малютка» 1913. Ист.: «Лит. Наслед.» 1932, № 4-6, 965

Дядя Саша=Ал-др Ив. **Докучаев**
«Волхов. Листок» 1912-18. Ист.: сбщ. Н. П. Рогожин

Дядя Саша=Ал-др Ив. **Красницкий**
Ист.: Архив Венгерова

Дядя Саша=Викт. Ант. **Краузе**
Ист.: Катал. МОДП 1925, доп. II

Дядя Саша=Ал-др Вас. **Круглов**
«Юн. Россия» 1883-84. Ист.: «Нов. Дня» 1884, № 184 (Спис. сотр.)

Дядя Саша=Ал-др А. **Пугачев**
Ист.: «Кн. Лет.» 1915, 10713

Дядя Саша=Ал-др Серг. **Скобелев** (Неверов).
«Крестьянка» 1923

Дядя Саша=Ал-др Д. **Титов**
«Голос» (Ярославль) 1909. Ист.: Огурцов

Дядя Сережа=Ал-др Серг. **Скобелев** (Неверов)
«Коммуна» (Самара) 1922; «Крестьянка» 1923

Дядя Сида=Исид. Як. **Гуревич**
«Сатирикон». Ист.: сбщ. И. А. Белоусов

Дядя Струй=Дм. Дм. **Минаев**
Ист.: сбщ. Д. К. Зеленин

Дядя Том=Влад. Дм. **Бонч-Бруевич**
«Звезда» 1910-11; «Утро» (Харьков) 1913, №№ 2032, 2036, 2059. Ист.: «Звезда», в. 1, 8, 36, 57, 81, 12; сбщ. автор

Дядя Тришка=Дм. Ник. **Тигер (Долев)**
Ист.: см. «Долев, Д. (Дядя Тришка)»

Дядя Федя Б.=Фед. Густ. **Берентштам**
«Задуш. Слово» 1910-х гг

Дядя Фиша=Фил. Степ. **Шкулев**
«Нар. Рожок» 1910 и в др. Ист.: сбщ. автор

Дядя Фтор=Викт. Ал-др **Весновский**
«Перм. Вед.» 1890-х гг. Ист.: сбщ. автор

Дядя Ша
Дядя Ша-ша }=Фил. Степ. Шкулев
«Удаль» 1907; «Гроза» 1908

Дядя Юдя=Ю. **Сандомирский**
«Аккерм. Слово» 1912-15. Ист.: сбщ. П. Н. Берков

Дядя Юра=Юрий **Стомати**
«Вече» 1906, № 46

Дядя Яша=Як. Осип. **Сиркес**
«Крокодил» (Одесса) 1911

Дядя Яша=Як. Григ. **Соскин**
«Одес. Нов.»; «Сын Отеч.»; «Киев. Мысль»; «Бирж. Вед.»; «Разведчик» 1900-х гг. Ист.: «Кн. Лет.» 1909, № 33, 15; 1916, 3354-55; Архив Венгерова

Дядя Яша (Онкль Жак)=Як. Григ. **Соскин**
Морщинки смеха. Спб 1912; Рассказы. Юморески. Этюды. Феодосия. 1914

Дяев, С.=Серг. Ал-др. **Бердяев**
«Киев. Лист. объявл.» 1870-х гг. Ист.: «Киев. Мысль» 1908 (Яр-ич)

Дямин=Дм. Егор. **Мин**
Ист.: Смирнов, 431

Дятел=Дав. Иос. **Гликман**
«Дятел» 1905; «Юмор Альм.» 1908. Ист.: сбщ. автор

Дятел=Ив. Дав. **Оксенштерн**
«Лапоть» 1928-30. Ист.: сбщ. ред. журн.

Дятел=Ант. Ив. **Орловский**
Ист.: Архив Венгерова

Дятел=Валер. Мануил. **Сысоев**
«Осколки»; «Развл.»; «Стрек.» 1890-1900-х гг.; «Буд.» 1884-1903. Ист.: сбщ. автора

Дятел, Лука=Ив. Дав. **Оксенштерн**
«Лапоть» 1930. Ист.: сбщ. ред. журн.

Дятлов=Мих. Степ. **Александров** (Ольминский)
«Вост. Обозр.» 1899-1900

Е.=Евг. Вас. **Березин**
«Морск. Сб.» 1878, № 2. Ист.: Зеленой

Е.=**Евгений** [Болховитинов]
«В. Европы» 1813, №№ 14, 17, 21, 22; «Отеч. Зап.» 1822, № 22; «ЖМНП» 1823, ч. VII; «Тр. Общ. Ист. и Древн. Росс.»; ч. IV, кн. I, 1828. Ист.: Полуденский, 117; Смышляев, 16; Белокуров, Указ. ОИДР, 50, 233

Е.=В. Д. **Евтихиев**
«Нов. Дня» 1887, № 323. Ист.: Карц. и Маз., 45

Е.=Д. К. **Ежов**
«Ист. В.» 1900, № 3

Е.=Ник. Мих. **Ежов**
«Нов. Время», конец 1890-х гг.; «Оса» 1909

Е.=Фед. Павл. **Еленев**
«Спб. Вед.» 1858, № 13: Несколько слов о поведении воспитанников в учебных заведениях. Ист.: «Р. Архив» 1902, кн. V, 162

Е.=В. Г. **Елицур**
«Псов. и Оруж. Охота». Ист.: Соколов, 56

Е—=В. Г. **Елицур**
«Рыбол. и Охотн.» Ист.: Соколов, 56

Е.=Викт. Сем. **Емелин**
«Кр. Урал» 1923, №№ 17, 20; 1924, № 235. Ист.: Уральский округ и его районы, в. II. Уральск. 1929, 177, 195

Е.=Ал-др Ник. **Емельянов** (Коханский)
«Искра» 1904; «Шутенок» 1907

Е.=Серг. Ал-сеев. **Епифанов**
«Развл.» 1897

Е.=Влад. Евгр. **Ермилов**
«Россия» 1884, № 14; «Р. Вед.» 1890-х гг.

Е.=Ал-дра Як. **Ефименко**
«Арханг. Губ. Вед.» 1869

Е.=Ефим Фед. **Карский**
«Р. Филол. В.» 1915. Ист.: Сб. Ниж.-Волж. краев. музея. Саратов. 1928, 12; Библиогр. указ. лит-ры по нар. словесн. Вып. I. 1911 г. [М.] 1913, 29

Е.=Осип. Арк. **Коган**
«Луч» 1912. Ист.: см. «Ерманский, О.»

—е—=Владимир Ильич **Ленин**
Ист.: Справоч. том, ч. 2, 129

—е—=Дм. Дм. **Минаев**
«Пб. Газ.» 1877. Ист.: Карц. и Маз., 45

е=Вас. Ал-сеев. **Поленов**
«Муза» 1796. Ист.: М. Корф, Жизнь гр. Сперанского. Спб. 1861, I, 34, примеч.; «Библиогр. Зап.» 1861, № 20, 674. Е. Колбасин в «Соврем.» (1856, № 3, 24), Д. Кобеко в «Библиогр. Зап.» (1861, № 4, 115) и Неустроев (797) ошиб. приписали эту подпись гр. Мих. Мих. Сперанскому

—е—=Кондр. Фед. **Рылеев**
«Нев. Зрит.» 1820. Ист.: Ченцов, 490

Е.=Вас. Ник. **Сторожев**
«Кн. В.» 1890

—е—=П. И. **Телепнев**
«Сарат. Дневн.» Ист.: Соколов, 56

—е—=Ив. Серг. **Тургенев**
«Отеч. Зап.» 1850, LXVIII. Ист.: «Рус. пропилеи», III, 104, 310

Е.=Нат. Петр. **Шаликова**
Из-за куска хлеба. Повесть из духовн. быта. М. 1876. Ист.: Быков, 364

Е.
Е***
}=Евг. Ник. **Эдельсон**
«Москвит.» 1851-52. [В огл.: Э***]

Е.=Ник. Ефим. **Эфрос**
Ист.: Катал. МОДП, 295

Е.=Вяч. Евг. **Якушкин**
«Р. Вед.» 1892, № 30; 1894, № 105. Ист.: Якушкин, 7, 11

Е. и К.=Ал-др Ник. **Емельянов** (Коханский)
«Искра» 1901; «Шутенок» 1900-х гг.

Е. и Т.=... и Т. **Владимирова**
«Матер. по Кит. Вопросу» 1927, № 7. Ист.: Скачков, 323, 725

Е. А.=Егор Вас. **Аладьин**
Дом призрения престарелых и увечных граждан в С.-Петербурге. Спб. 1845. Ист.: Венгеров, Книги, I, 138

Е. А.=Елиз. Вас. **Аладьина**
Воспоминания институтки. Спб. 1834. Ист.: Геннади, Спис. анон., 4

Е. А.=Е. А. **Алчевская**
В сб. «Что читать народу». Т. II. Спб. 1889

Е. А.=Евг. Вас. **Аничков**
«В. и Б-ка д. Самообраз.» 1903, № 52; «Мир. Божий» 1903; НЭСБ: всеобщ. литра. Ист.: Поляков, 46

Е. А.=Е. **Анненкова**
«Игрушечка» 1880-90-х гг. Ист.: Архив Венгерова

Е. А.=Е. **Анучин**
«Тобол. Губ. Вед.» 1863

Е. А.=Екат. Андр. **Краснова**, урожд. Бекетова
«Отеч. Зап.» 1881, № 4. Ист.: Смирнов, Катал., 6, 19

Е. А.=Екат. Ал-др. **Победоносцева**
История детской души. Пер. М. 189... Ист.: сбщ. А. Н. Соловьев

Е. А. Б.=Е. А. **Баранский**
История рус. права периода империи. Спб. 1911. Ист.: «Изв. Вольфа», 1911, № 11, 281-82

Е. А. Б.=Евг. Ал-др. **Белов**
ЭВМН, I и след.

Е. А. Б. — см. **Проф Е. А. Б.**

Е. А. Г.=Евг. Ал-др. **Гернгрос**
ЭВМН, I и след.

Е. А. И. Г.=Ант. Иог. **Гильденштет**
«Собр. Сочин. выбран. из Месяцесл.» 1790. Ист.: Неустроев, 366

Е. А. К.=Серг. Ал-сеев. **Белокуров**
«Ист. В.» 1890, № 1. Ист.: С. А. Белокуров. 1882-1907. М. 1908, 20

Е. А. К.=Елена Ал-др. **Колтоновская**
НЭСБ, XII: выставки

Е. А. Л.=Екат. Ал. **Лебедева**
«Странник»

Е. А. П.=Е. А. **Пушкин**
«ЖМЮ» 1897

Е. А. С.=Екат. Ал-др. **Соймонова**
«Р. Архив» 1871, № 6. Ист.: Шест.

Е. Б.=Евг. **Баль**
«Нов. Путь» 1919. Ист.: ИРЛИ

Е. Б.=Елена Ив. **Бларамберг**, в замуж. **Апрелева**
«Семья и школа» 1871; «Газ. Гатцука» 1875. Ист.: Венгеров, Слов., III, 373; А. Ф. Писемский, Письма. М.-Л. 1936, 738

Е. Б.=Екат. Ив. **Баратынская**
Ист.: сбщ. В. Н. Недзведской

Е. Б.=Евг. Абр. **Баратынский**
«Благонамер.» 1819, № 4; «Соревн. Просвещ.» 1821; «Нев. альманах» на 1825 г.; «Сев. цветы» на 1825 г. Ист.: Венгеров, Книги, I, 220; Баратынский, I, 211, 224, 225, 228, 230, 232, 252

Е. Б.=Елиз. Ив. **Баскакова**, в замуж. **Огарева**
Добрая мать. Ком. в 3 д. Пер. М. 1796. Ист.: Белинский, II, 554

Е. Б.=Екат. Андр. **Бекетова**, в замужестве **Краснова**
Ист.: из Архива Венгерова

Е. Б.=Елиз. Григ. **Бекетова**
«Соврем.» 1860-х гг. Ист.: «Первый женский календарь» на 1904 г. П. Н. Ариян. Спб. 1904, 357-59

Е. Б.=Евг. Вас. **Березин**
«Морск. Сб.» 1857, №№ 1, 9. Ист.: Петров; Зеленой

Е. Б.=Е. А. **Беренс**
«Вольность» 1917. Ист.: ИРЛИ

Е. Б.=Евг. Эд. **Бертельс**
«Восток» 1923. Ист.: Егоров, I, 77

Е. Б.=Е. **Бертенсон**
«Нива» 1893, № 8. Ист.: Торопов, «Нива» 1870-1899, 330

Е. Б.=Евг. Ив. **Богославский**
«Родина» 1891-1912; «Южн. Край» 1895; «Нов. Путь» 1903 и др. Ист.: Архив Венгерова

Е. Б. =Елиз. **Бороздина**
«Дет. Сад» 1869. Ист.: Гусев, 480

Е. Б.=Евг. М. **Братин**
«Веч. Огни» 1918. Ист.: ИРЛИ

Е. Б.=Евг. Моис. **Браудо**
БСЭ: музыкальные заметки

Е. Б.=Елена Ал-сеев. **Буланина**
«Курьер»; «Р. Слово»; «Нар. Благо», «Семья»; «Юн. Россия» «Пед. Лист.»; «Кн. Недели»; «Сев. Курьер»; «Россия»; «Самар. Газ.»; «Ниж. Лист.»; «Волгарь» 1890-1900-х гг. Ист.: сбщ. автора

Е. Б.=Евг. **Бурче**
«В. Возд. Флота» 1930

Е. Б.=**Евгений** [Болховитинов]
Краткое описание жизни древних философов. Пер. с фр. М. 1788. Ист.: Геннади, Спис. анон., 17

Е. Б.—**П.**=Е. А. **Бобрищева-Пушкина**
В сб. «Худож. работа в клубе». М. 1923

Е. В.=Евг. Ал-др. **Валле-де-Бар**
«Самар. В.» 1890-х гг. Ист.: Самойлов, 33, 77

Е. В.=Евг. Влад. **Васьковский**
НЭСБ, XVI: Диспозитивное право; Диспозитивность; Догматический метод в праве; XIX: Исковое прошение; XXVII: Местный суд; Наказы судебных мест; XXVIII: Непосредственность

Е. В.=Евг. Ант. **Вернер**
«Мирск. Толк» 1881; «Колокольчик» 1882; «Москва» 1882; «Моск. Газ.» 1882; «Осколки» 1883; «Россия» 1883, № 1; «Волна» 1884-85; «Нов. Дня» 1880-х гг. Ист.: Карц. и Маз., 45

Е. В.=Е. **Вильковский**
Изд. кн.: Священная история для малолетних детей... на росс. яз. сочиненная (с перевод. на греч., фр., нем. и лат. яз.) Спб. 1778. Ист.: Геннади, Слов., II, 391

Е. В.=Евт. Петр. **Вознесенский**
«Костром. Губ. Вед.» 1856, №№ 17, 41-43, 45-48; 1857, №№ 4-7. Ист.: Ламбины 1857, 77

Е. В.=Е. С. **Волков**
«Пед. Сб.» 1867

Е. В.=Е. **Воронов**
«В. Ком. Акад.» 1929, № 35-36. Ист.: «В. Ком. Акад.» 1930, № 37-38, 171

Е. В.=Ал-др. Ив. **Попов**
«Вост. Обозр.» 1903-05. Ист.: сбщ. автора

Е. В.=Евг. Осип. **Пяткин** (Венский)
«Бич» 1917

Е. В. А.=Егор Вас. **Аладьин**
«Реп. и Пант.» 1840-х гг. Ист.: Быков, 364

Е. В. К.=Евг. Вас. **Кузнецов**
«Тобол. Губ. Вед.» 1871, №№ 5-11, 15-17, 19; 1893; «Сибирь» 1878, № 38. Ист.: Косованов, III, 5458

Е. В. П.=Евг. Вяч. **Петухов**
«Ист. В.» 1887, № 7. Ист.: Указ. имен «Ист. В.»

Е. В. Ч.=Евгр. Вас. **Чешихин**
«ЖМНП» 1884, № 6

Е. Г.=Екат. Григ. **Бартенева**
«Новости» 1889, № 193. Ист.: «Кат. и Ссылка» 1929, № 11 (60), 51, 54

Е. Г.=Евг. Адольф. **Ганейзер**
«В. Европы» 1886, № 12; «Новости» 1886. Ист.: Архив Венгерова

Е. Г.=Екат. Ив. **Гарднер**
ЭСБ, XX: Мюнхен; XXI: Нью-Йорк

Е. Г.=Евг. Мих. **Гаршин**
«Ист. В.» 1880-х гг.; «Р. Школа» 1890; ЭСБ, IX: Гуревич, Я. Г., XVI: Крестовский, В. В. и др. Ист.: Архив Венгерова

Е. Г.=Екат. Степ. **Гаршина**
«Устои» 1882. Ист.: Карц. и Маз., 45

Е. Г.=Евг. Ив. **Гасабов**
«Ист. В.» 1892, № 5. Ист.: Указ. имен «Ист. В.»

Е. Г.=Евг. Георг. **Геркен**
Ист.: Катал. МОДП, 164

Е. Г.=Елиз. Фед. **Гильбих**
«Р. Лист.» 1890. Ист.: Карц. и Маз., 45

Е. Г.=Е. Д. **Гордеева**
В сб. «Что читать народу». Т. 1 и II. Спб. 1884 и 1889

Е. Г.=Ефим Мих. **Городецкий**
«Правосл. Обозр.» 1861, № 4

Е. Г.=Евг. Павл. **Гребенка**
«Лит. приб. к «Р. Инвалиду» 1838, № 33. Ист.: «Библиогр. Зап.» 1858, № 5, 148 (Н. Гербель)

Е. Г.=Евг. Петр. **Гуляев**
Человек с высшим взглядом, или как выйти в люди. Спб. 1842. Ист.: Ольхин, 229; отд. II, 13

Е. Г.=Евг. Оттов. **Гунст**
«Рампа и Жизнь» 1915, № 24

Е. Д.=Серг. Ал-др. **Адрианов**
«Ист. В.» 1893, № 1. Ист.: Указ имен. «Ист. В.»

Е. Д.=Евст. Мих. **Дементьев**
«В. Восп.» 1894

Е. Д.=Екат. Оск. **Дубровина**
«Друг женщин» 1883, № 7

Е. Д.=Лев Ильич **Мечников**
«Отеч. Зап.» 1868, № 5

Е. Д.=Вас. Вас. **Солдатов**
Ист.: Архив Венгерова

Е. Д. — см. еще **Некоторая благородная девица**

Е. Д. И.=Нат. Як. **Горбатова-Добровольская** (Первухина)
«Театр в Карикат.» 1913. Ист.: сбщ. Е. П. Иванов

Е. Е.=Е. **Евстафиев**
«Нива» 1891, № 51. Ист.: Ред. «Нивы»

Е. Е.=Ефим Ал-др. **Егоров**
«Нов. Путь» 1900-х гг. Ист.: Евг. и Макс., 218

Е. Е.=Ефим Ал-др. **Егоров**
Ист.: Спис. ЛОДП, 13, 14

Е. Е.=Елена Ник. **Елеонская**
«Этногр. Обозр.» 1907-15; «Сев. Азия» 1920-х гг. Ист.: сбщ. Н. В. Здобнов; Бенешевич 1912, 223

Е. Е.=Евс. Марк. **Ещин**
«Нов. Дня» 1887; «Р. Вед.» 1896, № 35. Ист.: Архив Венгерова; Архив «Р. Вед.»

Е. Е.=Эрнст Карл. **Энгман**
«Р. Стар.» 1888, №№ 1 и 3. Ист.: Шест.

Е. Е.=Ефим Ефим. **Шаров**
Ист.: сбщ. автора

Е. Е.—см. еще **Л. Г. и Е. Е.**

Е. Е. Г.=Ераст Евг. **Гуляев**
ЭВМН, II и след.

Е. Е. С.=Евст. Евст. **Сиверс**
НЭСБ, XXII: Корреспондентские счета

Е. Ж.=Есп. Дм. **Желябужский**
«Всемир. Илл.» 1870-х гг.

Е. З.=Егор Егор. **Замысловский**
«Ист. В.» 1893, № 9. Ист.: Указ. имен «Ист. В.»

Е. З.=Ефим Фед. **Зарин**
«Отеч. Зап.» 1866, № 11. Ист.: сбщ. Б. П. Козьмин

Е. З.=Евг. Ал-сеев. **Звягинцев**
ЭСБ, XIV: Карлейль; Карл X... и др.

Е. З.=Ефим Дав. **Зозуля**
«Журналист» 1920-х гг.;—Советские карикатуристы. М. 1927

Е. И.=Евг. Плат. **Иванов**
«Театр в Карикат.» 1913

Е. И.=Е. **Иванова**
«Журналист» 1925, № 1. Ист.: Мезьер, Слов. указ.,I, 689

Е. И.=Е. И. **Иорданская**
«Дошкол. Воспит.» 1916

Е. И. Б.=Екат. Ив. **Баратынская**
«Ист. В.» 1899, № 6: Что говорил Наполеон на острове св. Елены. Ист.: Указ. имен «Ист. В.»

Е. И. Б.=Евг. Ив. **Борисов**
«Киев. Телегр.»; «Одес. В.» 1870-х гг.; «Неделя» 1885-87 и др. Ист.: Венгеров, Слов., V, 185, 186

Е. И. К.=Елена Ив. **Вельтман** (урожд. **Кубе**)
«Москвит.» 1848-49. Ист.: Смирнов, 431; см. еще «Кубе, Е.»

Е. И. К.=Евг. Ив. **Конради**
«Загран. В.» 1881, № 1

Е. И. Ф.=Евг. Ив. **Власова**
«Пб. Лист.» 1908-10. Ист.: ИРЛИ

Е. И. Я.=Евг. Ив. **Якушкин**
«Библиогр. Зап.» 1859, №№ 5 и 6. Ист.: Смирнов, 431

Е. К.=Евг. Серг. **Каратыгин**
ЭСБ, XXI и сл.: молочное хозяйство и огородничество

Е. К.=Елиз. Ал-сеев. **Карлгоф**, по 2-му мужу **Драшусова**
«Соврем.» 1844, т. XXXIV. Ист.: Указ. к «Соврем.» 1836-45, 57. У Пономарева (285) и Карц. и Маз. (46) приписано Вас. Ив. Карлгофу

Е. К.=Евг. Петр. **Карнович**
«Спб. Вед.» 1857; «Ист. В.» 1884. Ист.: Указ. имен «Ист. В.»

Е. К.=Ефим Фед. **Карский**
«ЖМНП» 1892, № 5; «Р. Филол. В.» 1907-17. Ист.: Архив Венгерова

Е. К.=Евг. Епафродим. **Картавцов**
«Голос Киевл.» 1870-80-х гг. Ист.: сбщ. И. М. Картавцов

Е. К.=Евг. Карл. **Кемниц**
«Ж. д. Руковод. и Наставн.» 1864; «Учитель» 1864. Ист.: Ламбины 1864, 234, 239, 285; Спиридонов, 138

Е. К.=Евг. Ал-др. **Кивлицкий**
ЭСБ, IX: Грабянка; X: Дашкевич; XIII: Захария Копыстенский и др.

Е. К.=еп Кирион [Георгий Садзагелов]
Краткий очерк истории грузинской церкви. Тифлис. 1901. Ист.: Родосский, 96

Е. К.=Евг. Вас. Кичин
«Волог. Губ. Вед.» 1866-67. Ист.: Дилакторский, Опыт, 78, 82, 278

Е. К.=Егор Петр. Ковалевский
«Б-ка д. Чт.» 1834, VI, VII; 1847, LXXX; «Спб. Вед.» 1864; — Сибирь. Думы. Спб. 1832; Марфа посадница Новогородская или славные жены. Трагедия в 5 д., в стихах. Спб. 1832. Ист.: Ламбины, 1864, 175; Смирнов, 431

Е. К.=Е. И. Козлинина
«Моск. Вед.» 1890-х гг. Ист.: «Нов. Печати» 1896, февр., 27

Е. К.=Евг. Евг. Колосов
«Р. Богат.» 1899, № 8 (11). Ист.: сбщ. автора

Е. К.=Елена Ал-др. Колтоновская
«В. и Б-ка д. Самообраз.» 1904, № 3; «Речь» 1910-х гг.

Е. К.=Евг. Фед. Конн
«Стрек.» 1885-90-х гг. Ист.: Карц. и Маз., 46

Е. К.=Евг. Ив. Конради
«Неделя» 1873 и 1875. Ист.: Дилакторский, 62

Е. К.=Евг. Дм. Коровин
«Сарат. Лист.». Ист.: Соколов, 57

Е. К.=Евг. Як. Корсакова
«Воспит. и Обуч.» 1896

Е. К.=Евг. Фед. Корш
«Б-ка д. Чт.» 1834-36; «Атеней» 1858. Ист.: Карц. и Маз., 46; «Всемир. Илл.» 1897, № 1500, 415. В «Лит. Наслед.» 1932 (№ 4/6, 1001-02) эта подпись в «Б-ке д. Чт.» приписана Елиз. Ал-сеев. Карлгоф (по второму мужу Драшусова)

Е. К.=Евл. Ник. Косвинцев
«Перм. Вед.»; «Правда»; «Рудокоп»; «Искры» 1900-1910-х гг. Ист.: Богословский, 101; сбщ. В. А. Весновского

Е. К.=Ефим Мих. Крыжановский
«Киев. Еп. Вед.» 1860-х гг.; «Тр. Киев. Дух. Ак.» 1863, № 6

Е. К.=Емел. Фед. Кудрявцев
«Енисей»

Е. К.=Е. Кузичев
«Ист. В.» 1900, № 8. Ист.: Указ. имен «Ист. В.»

Е. К.=Евг. Вас. Кузнецов
«Тобол. Губ. Вед.» 1870-71. Ист.: Якушкин, Обыч. право, I, 70, 129

Е. К.=Евг. Мих. Кузнецов
«Кр. Газ.» 1921-24; «Ж. Искус.» 1922. Ист.: ИРЛИ

Е. К.=Е. М. Кузьмин
«Автомобиль» 1902-06. Ист.: Безгин, в. IV (27), 102 и след.; вып. V (28), 133

Е. К.=Егор Куз. Кузьмичев
«Удаль» 1907; «Гроза» 1908

Е. К.=Ек. Дм. Кускова, по 2-му мужу Прокопович
«Товарищ» 1907; «Столич. Почта» 1908; «Нов. Газ.» 1909; «Правда Жизни» 1909; «Вольный Ун-т» 1914, № 1; «Речь» 1917. Ист.: ИРЛИ

Е. К.=Елена Фед. Щетинина
Ист.: Катал. ЛОДП, доп. II

Е. К. — см. еще Кн. Е. К.

Е. К. Т.=Влад. Мих. Борисов
«Сел. Хоз. и Лесов.» 1870-71. Ист.: Венгеров, Слов., V, 183

Е. Л.=Фед. Ник. Берг (?)
«Нива» 1880, № 18. Ист.: Ред. «Нивы»

Е. Л.=Евг. Ив. Ламанский
«В. РГО» 1855, кн. IV; 1856, кн. VI. Ист.: Ламбины 1855, 41, 154; 1856, 167

Е. Л.=Евг. Львов. Ланн
ЛЭ, II: Гекслю Ольдус Леонард; Герге швеймер Джозеф; III: Джером — Джером-Клапка

Е. Л.=Екат. Ал-др. Лебедева
Алексей Степанович Хомяков. Спб. 1897. Ист.: По автографу на экземпляре из б-ки П. Н. Беркова

Е. Л.=Е. Левин
«Кр. Печать» 1927. Ист.: Мезьер, Слов. указ., I, 1168

Е. Л.=Евг. Мих. Левшина
«Своб. Худож.» 1911

Е. Л.=Евг. Эдуард. Линева, урожд. Паприц
«Рус. Муз. Газ.» 1910-х гг.

Е. Л.=Евг. Эд. Лейтнекер
«Сов. Искусство» 1937, № 28. Ист.: И. С. Зильберштейн. Репин и Горький. М.-Л. 1944, 85

Е. Л.=Елиз. Фед. Литвинова
«Образование» 1895; «Сев. В.» 1898, № 2; «Науч. Обозр.» 1903. Ист.: Владиславлев, Р. пис., 189

Е. Л.=Е. Лихач
РБС: Буйносов-Ростовский кн. А. И., Буйносов-Ростовский кн. В. И.; Демидов, Гавриил; Демьян Куденевич, богатырь XII в... и мн. др.

Е. Л.=Елена Осип. Лихачева
«Сем. Вечера» 1864; «Отеч. Зап.» 1870-77. Ист.: Карц. и Маз., 46

Е. Л.=Е. Лопушинский
«Искра» 1859, № 17. Ист.: сбщ. П. В. Быков

Е. Л.=Евг. Герм. Лундберг
«Соврем.» 1913-14. Ист.: сбщ. автора

Е. Л.=Ефим Петр. Люценко
«Прохл. Часы» 1793; «Пр. и Пол. Препров. Врем.» 1797; «Иппокрена» 1799; — Иоанна Масона о познании самого себя. Пер. с нем. Спб. 1819. Ист.: Неустроев; Геннади, Слов., II, 219, 269

Е. Л.=Е. С. Лядов
«Нива» 1913-14. Ист.: ИРЛИ

Е. Л.=Евг. Ал-др. Ляцкий
«Этногр. Обозр.» 1890-94; «Книга» 1906

Е. Л.=Евг. Дан. Синицкий
«В. Воспит.» 1900-х гг. Ист.: там же, 1915, № 3, 123

Е. М.=Евг. Як. Максимов
«Нива» 1892, № 51: Искушения Санниассы. Индийская легенда. Ист.: Ред. «Нивы»; Торопов, «Нива» 1870-1899, 346

Е. М.=Елена М. Мартинович
Память доброй матери, или последние ее советы дочери своей. Пер. Спб. 1827. Ист.: Алексеева, 90, 130

Е. М.=Е. Мартиросян
ЛЭ: армян. лит-ра

Е. М.=еп. **Мисаил**
Путевые заметки. Петрозаводск. 1908
Е. М.=Егор Ал-др. **Моллер**
«Б-ка д. Чт.» 1856, №№ 1-4; «Якорь» 1863, №№ 33, 35-39
Е. М.=Е. **Морозов**
«Свет и Тени» 1882, № 16
Е. М.=Елиз. Ал-др. **Мосолова**
Ист.: Катал. ЛОДП, 38, доп. IV, 63
Е. М.=Е. **Муравкина**
Ист.: Катал. ЛОДП, доп. II, 12
Е. М.=Е. М. **Политковская**
«Развл.» 1878, №№ 16-17. Ист.: Масанов, II, 182; см. еще «Михайлова, Е.»
Е. М. Б.=Ефим Моис. **Бабецкий**
«Русь» 1905; «Южн. Край» 1910-х гг. и пьесы. Ист.: Катал. МОДП, 95, 328; «Речь» 1914, № 6
Е. М. Б.=Е. М. **Брауде**
Ист.: Н. В. Гоголь. Материалы и исслед., I, 1936, 444
Е. М. Г.=Елена Мавр. **Грановская**
Ист.: Катал. ЛОДП, доп. II, 15, 18, 22
Е. М. К.=Е. М. **Кузьмин**
«Автомобиль» 1906. Ист.: Безгин
Е. М. П.=Евг. Март. **Придик**
НЭСБ, XII: Галатия
Е. М. Ш.=Елена Мих **Шаврова**
«Нов. Время» 1890-х гг. и др. изд.
Е. М. Ш.=Евг. Мих. **Шершевская**
«Ист. В.» 1899, № 10; «Нов. Ж. Ин. Лит.» 1899. Ист.: Указ. имен «Ист. В.»; «Лит. Наслед.» 1932, № 4-6, 987, 1017
Е. Н.=Екат. Степ. **Некрасова**
«Р. Мысль» 1882-83; «Р. Вед.» 1883, № 320; 1884, №№ 192-93, 224; 1885, №№ 168, 172, 178, 184; 1886, №№ 195, 206; 1887, №№ 119, 134, 148, 156, 265, 267; 1888, № 289; 1893, № 217; 1894, №№ 133, 224; «Р. Стар.» 1886; «Воспит. и Обуч.» 1887. Ист.: Чешихин, Успенский, 373; Архив «Р. Вед.»
Е. Н.=Егор Ефим. **Нечаев**
Ист.: сбщ. автора
Е. Н.=Екат. Дм. **Никитина**
«Кат. и Ссылка» 1926, № 22; 1927, № 31. Ист.: Кантор, «Кат. и Ссылка» 1921-1930, 60, 71
Е. Н.=Е. **Николенко**
«Твер. Коопер.» 1918, № 10. Ист.: сбщ. Н. П. Рогожин
Е. Н.=Елиз. Корн. **Нилова**
Приключение англичанина Эдуарда Вальсона. С нем. в 2 ч. Тамбов. 1790; Граф Вальмонт или заблуждение рассудка. Пер. с фр. 7 чч. Тамбов. 1794-1796. Ист.: Геннади, Спис. анон., 6, 35
Е. Н.=Е. **Ниринска**
«Изв. Одес. Окружкома КП(б)У, Окрисполкома и ОСПС» 1927, № 2374. Ист.: Максименко, 206
Е. Н.=Евг. Ник. **Шарин**
Ист.: Катал. ЛОДП, 40
Е. Н. А.=Елиз. Ник. **Ахматова**
«Р. Мысль» 1887. Ист.: Архив Венгерова
Е. Н. З. — см. **А. А. С. и Е. Н. З.**
Е. Н. К.=Екат. Ник. **Клеткова**
«Ист. В.» 1910, № 7; 1915, № 9
Е. Н. М.=Евг. Ник. **Матросов**
«Ист. В.» 1894, №№ 10 и 12
Е. Н. С.=Елизар Никит. **Смельский**
ЭЛПл., I и др.
Е. Н. Т.=Е. Н. **Толстой**
«Развл.» 1870, № 19
Е. О.=Евг. Ник. **Овсянников**
«Волга». Ист.: Соколов, 57
Е. О.=Евг. Ник. **Опочинин**
«Моск. Лист.» 1914; — Одна из домашних библиотек XVIII столетия. Спб. 1884. Ист.: Катал. Клочкова, № 464; Ульянинский, II, 1118
Е. О.=Евгр. Григ. **Осокин**
ЭСУч., II
Е. О.=Евг. Исаак. **Утин**
«В. Европы» 1868-69; 1888-89
Е. П.=еп. **Вениамин**
Ист.: Венгеров, Книги, III, 470
Е. П.=Петр Саввич **Ефименко**
«Киев. Стар.». Ист.: «Изв. Одес. Библиогр. Общ.» 1912, I, в. IV, 141
Е. П.=Евг. Петр. **Карнович**
«Спб. Вед.» 1857. Ист.: Смирнов, 431
Е. П.=Ег. Сав. **Павловский**
«Морск. Сб.» 1862-64: корресп. из Николаева. Ист.: Петров
Е. П.=Е. **Панфилов**
«Кр. Газ.» 1922; «Зори» 1924. Ист.: ИРЛИ
Е. П.=Евг. Брон. **Пашуканис**
БСЭ: международное право
Е. П.=Е. **Пельсон**
«Лит. Газ.» 1931
Е. П.=Елена **Петрова**
Сборник религиозно-нравственных рассказов и размышлений. Киев. 1908. Ист.: Шест
Е. П.=Е. М. **Петровский**
«Р. Муз. Газ.» 1902, 1905
Е. П.=Евг. Вяч. **Петухов**
«Ист. В.» 1889-94. Ист.: Указ. имен «Ист. В.»
Е. П.=Екат. Фед. **Писарева**
«В. Теософии» 1910-11; — Свет на пути, М. Коллинз. Пер. М. 1905; Сокровенная религиозная философия, Kagin Брамин Чартерджи. Пер. Калуга. 1906; История года, М. Коллинз. Пер. Калуга. 1909; Комментарии к Беклавод-Гитю, А. Безонт. Пер. Пг. 1915 и др. Ист.: сбщ. Н. П. Киселев; «Кн. Лет.» 1913, 14220
Е. П.=Е. **Племянникова**
«Всходы» 1909
Е. П.=Евг. Дм. **Поливанов**
ЛЭ: ст. по лингвистике
Е. П.=Е. **Полюдов**
В кн.: Три года борьбы за диктатуру пролетариата (1917-1920). Омск. 1920
Е. П.=Евг. Ив. **Попов**
«Б-ка д. Восп.» Ист.: Колюпанов, II, 75
Е. П.=Е. **Попова**
«Прол. Рев.» 1930
Е. П.=Е. **Предтеченский**
«Прир. и Люди» 1897
Е. П.=Е. **Преображенский**
«Правда» 1921; «Кр. Газ.» 1922. Ист.: ИРЛИ
Е. П.=Ефим Ал-сеев. **Придворов** (Д. Бедный)

«Звезда» 1912, №№ 19, 26. Ист.: «Звезда», в. V, 180

Е. П.=Е **Прудникова**
«Сел.-Хоз. Жизнь» 1923. Ист.: ИРЛИ

Е. П.=Евг. Ал-сеев. **Пушкин**
«Ист. В.» 1891, № 7

Е. П.=Евг. Осип. **Пяткин** (Венский)
«Буд.» 1907. Ист.: ИРЛИ

Е. П.-Г.=Е. **Прокудин-Горский**
«Ж. Охоты» 1858. Ист.: Сабанеев, 415

Е. П. Р. — см. **Гр-я Е. П. Р.**

Е. П. С.=Е. П. **Соловская**
«Тифл. Лист.» 1900

Е. Р.=Евг. Вяч. **Пасек**
«Стрек.» 1882-86; «Буд.» 1884-85. Ист.: см. «Роган, Евгений»

Е. Р.=Елиз. Ник. **Разсохина**
«Буд.» 1895. Ист.: Катал. МОДП

Е. Р.=Е. П. **Раковская**
«Мир Божий» 1901. Ист.: ИРЛИ

Е. Р.=Евг. Кирил. **Рапп**
«Р. Мир» 1870-х гг.; «В. Европы» 1880. Ист.: Пругавин

Е. Р.=Егор Ив. **Расторгуев**
Радость России или возвращение в отчизну. Спб. 1815; Протекший год в храме вечности. Спб. 1816 [под посвящением]. Ист.: Катал. Спб. ун., I, 729, 739

Е. Р.=Егор Куз. **Редин**
«Зап. Харьк. Ун.» 1893; — Проф. М. С. Дринов (К чествованию 25-тилетия его ученой деятельности). Харьков. 1898. Ист.: Катал. Спб. ун., I, 729, 766; II, 60, 634

Е. Р.=Ефим **Резников**
«Кр. Оса» (Харьков) 1924. Ист.: сбщ. С. П. Чмелев

Е. Р.=Е. Е. **Рейтерн**
«Худ. Нов.» 1884, № 10. Ист.: «Печ. и Рев.» 1923, I, 112 (В. Я. Адарюков); Шест.

Е. Р.=Е. **Роговенко**
«Волна» (Чернигов) 1909

Е. Р.=Е. В. **Розен**
«Р. Школа» 1898, 1913

Е. Р.=Е. **Рубинштейн**
«Р. Врач» 1909. Ист.: ИРЛИ

Е. Р.=Е. **Руднева**
«Р. Школа» 1911-13. Ист.: ИРЛИ

Е. Р.=Евг. Адольф. **Руссатье**
«Молва» 1918, «Солнце России» 1918; «Нов. Пг. Газ.» 1917-18; «Зори» 1924

Е. Р. Р.=Евдок. Ром. **Романов**
«Могилев. Губ. Вед.» 1897-1900-х гг.; «Зап. Сев.-Зап. Отд. Геогр. Общ.» 1911. Ист.: Бенешевич 1912, 273

Е. С.=Эмман. Львов. **Гуревич** (Е. Смирнов)
«Жизнь» 1899; «Правда» 1904-05; «Нев. Газ.» 1906; «Совр. Мир» 1908; «Власть Народа» 1917. Ист.: Ленин, Соч., изд. 3, IX, 434, 440, 537

Е. С.=Конст. Ал-сеев. **Ковалев**
«Эхо» 1912; «Заноза» 1914-15; «Твер. Коопер.» 1918. Ист.: сбщ. Н. П. Рогожин

Е. С. [т. е. Евг. Семенов]=Сол. Моис. **Коган**
«Мир» 1909; «Своб. в Борьбе» 1912; «Бирж. Вед.» 1914

Е. С.=Елена Серг. **Кугель**
Ист.: Катал. ЛОДП, 19

Е. С.=Е. А. **Рубинштейзер**
«Р. Богат.» 1914; «Ежем. Ж.» 1915, «Воля Народа» 1917. Ист.: ИРЛИ

Е. С.=Елена Ник. **Савелова**
Ист.: сбщ. Л. М. Савелов

Е. С.=Е. **Савич**
«Театр и Музыка» 1923

Е. С.=Е. Г. **Сарминский**
«Пед. Сб.» 1913, № 10; 1914, № 3

Е. С.=Евг. Ал-сеев. **Светлозаров**
«Сев. Край» 1900, №№ 97-101. Ист.: Дилакторский, 63

Е. С.=Елиз. Петр. **Свешникова**
«Жен. Образ.» 1885-91

Е. С.=Ефим Иос. **Сецинский**
«Тр Подол. Церк.-Археол. Общ.» 1912-13; «Правосл. Подолия» 1915. Ист.: Бенешевич 1912, 441

Е. С.=Евг. Серг. **Синегуб**
«Р. Богат.» 1906-09; «Р. Вед.» 1913, № 40: На местах; стихи в прессе. Ист.: сбщ. Б. П. Козьмин

Е. С.=Евг. Дан. **Синицкий**
«В Восп.». Ист.: «Бирж. Вед.» 1915, № 14712

Е. С.=Е. В. **Сказин**
«Изв. Одес. Губ. Исп. Ком.» 1923. Ист.: Ченцов, 69

Е. С.=Е. **Смирнов**
«Морск. Сб.» 1875, № 4. Ист.: Зеленой

Е. С.=Е. Я. **Снегурская**
«Сиб. Наблюд.» 1902

Е. С.=Евг. Эд. **Сно**
«Юмор. Альм.» 1905

Е. С.=Вас. Вас. **Солдатов**
В период. изд. с 1895 г. Ист.: Архив Венгерова

Е. С.=Е. К. **Соломин**
«Изв. Пост. Ком. по Нар. Образ.» 1912. Ист.: ИРЛИ

Е. С.=Екат. Сол. **Старынкевич**, в замуж. **Блюменфельд**
«В. Европы» 1871, № 1. Ист.: Карц. и Маз., 47

Е. С.=Евг. Влад. **Стебельский**
«Екатериносл. Коопер.» 1923, №№ 2-4; в сб. «Венок на могилу О. и Л. Красно-слободских». Екатеринослав. 1923. Ист.: сбщ. автор

Е. С.=Екат. Ал-сеев. **Сысоева**
«Бирж. Вед.»; «Дело» с 1871 г.; «Жен. Образ.» 1877-82; «Родник» 1889, кн. II; — Из-за скиптра и корон. Роман Грегора Самарова. Пер. с нем. Спб. 1873; Европейские мины и контр-мины. Роман Гр. Самарова. Пер. с нем. Спб. 1873 и мн. др. Ист.: Гусев, 480

Е. С.=Е. М. **Сушкова**
«Столица и Усадьба» 1915: Усадьба Струйских Рузаевка. Ист.: Томаш.

Е. С.=Петр Лукич **Тучапский**
«Народ» перв. полов. 1890-х гг.

Е. С. — см. еще: 1) **Девица Е. С.**;—2) **Девица Е. С.**.....

Е. С. Л.=Е. С. **Лядов**
«Нива» 1913-14. Ист: ИРЛИ

Е. С. Ш.=Евг. Стан. **Шимановский**
ЭВМН, I. и след.

Е. Т.=Елиз. Вас. **Салиас де-Турнемир**
«Р. Речь» 1861, № 70

Е. Т.***=Елиз. Вас. **Салиас де-Турнемир**
«В. Европы» 1877, № 6: Теперь и прежде

Е. Т.=Е. **Тарасов**
ЭСБ, XXIX: Сверчков В. Д. и др.

Е. Т.=Евг. Викт. **Тарле**
«Книга» 1906

Е. Т.=Евг. Ал-др. **Татаринов**
«Строит. Пром.» 1929

Е. Т.=Е. Н. **Тарновский**
«ЖМЮ» 1899, № 5

Е. Т.=Елиз. **Татищева**
Нравоучительные мысли герцога Рошефуко. Пер. с фр. М. 1798. Ист.: Сопиков, 213

Е. Т.=Ельпид. Иннок. **Титов**
«В. Манчжурии» 1930

Е. Т.=Елиз. Ив. **Титова**
«Пр. и Пол. Препров. Врем.» 1798, ч. XVII.—Слепая в Спа. Ком. в 1 д., Жанлис. Пер. с фр. М. 1797. Ист.: Сопиков, III, 161; Неустроев, 777

Е. Т.=Е. **Тихеева**
«Воспит. и Обуч.» 1892-95

Е. Т.=Е. Н. **Тихомирова**
«Дет. Чт.» 1900; «Юн. Россия» 1914. Ист.: ИРЛИ

Е. Т.=Евг. Ник. **Трубецкой**
ЭСБ, XXIII: Печерин, В. С.

Е. Т. — см. еще **Кн. Е. Т.**

Е. У.=Е. **Усаковский**
«Воен. Сб.» 1878-90; «Р. Инвалид» 1880-х гг.

Е. У.=Евг. Исаак. **Утин**
«В. Европы» 1869, № 3: Современные условия русской сцены. Ист.: Линин, 88

Е. Ф.=Евг. Ив. **Власова**
«Пб. Лист.» 1904. Ист.: ИРЛИ

Е. Ф.=Е. **Файерман**
«Кр. Сибирячка» 1923

Е. Ф.=Ефим Григ. **Фейгин**
«Восход»; «Сев. Курьер»; «Будущность»; «Зубоврач. В.» и др. Ист.: Архив Венгерова

Е. Ф.=Евг. Мих. **Феоктистов**
«Моск. Вед.» 1853; «Соврем.» 1855, № 10; «Р. Обозр.» 1891, №№ 1, 2, 8; 1893, № 10; ЭСУч. Ист.: «Р. В.» 1898, № 7 (некролог)

Е. Ф.=еп. **Феофан** [Говоров]
Краткие мысли на каждый день года, расположенные по числам месяцев. М. 1882. Ист.: Шест.

Е. Ф.=Евг. Апол. **Фидлер**
«Пг. Лист.» 1917. Ист.: ИРЛИ

Е. Ф.=Евг. Ал-др. **Френкель** (Адамов)
«Киев. Мысль» 1908: корр. из Парижа

Е. Ф. и Хв.=Евг. Мих. **Феоктистов** и Дан. Абр. **Хвольсон**
ЭСУч., I: Абен-Эзра

Е. Ф. Б.=Евг. Осип. **Пяткин** (Венский)
«Кузькина Мать» 1918. Ист.: ИРЛИ

Е. Ф. К.=Ефим. Фед. **Карский**
«Р. Филол. В.» 1913 Ист.: сбщ. Б. П. Козьмин

Е. Ф. Л.=Елиз. Фед. **Литвинова**
«Науч. Обозр.» 1903, № 4. Ист.: Тер-Микельян, 141

Е. Ф. Р.=Вас. Степ. **Ефремов**
«Вост. Обозр.» 1899. Ист.: Межерова, 112

Е. Х.=Земф. **Ралли-Арборе**
«В. Е.» 1877, № 9. Ист.: сбщ. Б. П. Козьмин

Е. Х.=Евстиг. Саввич **Харламов**
Геройский дух и любовные прохлады Густава Вазы, короля Шведского. Пер. с фр. Спб. 1764; Новая сельская библиотека, или отборные повести. 2 тт. Спб. 1779-1781. Ист.: Геннади, Спис. анон., 5; «ЖМНП» 1878, № 6 (В. Саитов); Карц. и Маз., 47; Сержпутовский, 125

Е. Х.=Елиз. Вас. **Хераскова**
«Полез. Увесел.» 1760-61. Ист.: Карц. и Маз., 47

Е. Х.=Екат. Павл. **Херсонская**
«Правда» 1904, № 8-10; 1905, № 1; «Образование» 1908, № 3; «Ж. д. Всех» 1900-х гг.; «Горн» 1919; «Мол. Гвардия» 1923, № 3; «В. Книги» 1924

Е. Х.=Евг. Ив. **Хлебцевич**
«Книгоноша» 1923; сб. «Спутник делегата 1 библиот. съезда 1-5 июля 1924». М. 1924. Ист.: Мезьер, Слов. указ., I, 183

Е. Ц.=Лидия Ив. **Веселитская**
«Семья и Школа». Ист.: Архив Венгерова

Е. Ц.=Е. И. **Цветкова**
В сб. «Что читать народу», I и II. Спб. 1884 и 1889

Е. Ч.=Евг. Ив. **Борисов**
«Труд» 1881; «Заря» 1884-86; «Одес. В.» 1880-х гг. Ист.: Венгеров, Слов., V, 186

Е. Ч.=Сигиз. Фел. **Либрович** (?)
«Живоп. Россия» 1901. Ист.: см. «Чернов, Е.»

Е. Ч.=Евст. Сав. **Федоров-Чмыхов**
«Зритель» 1883; «Развл.» 1884; «Стрек.» 1880-х гг.

Е. Ч.=Е. М. **Чарнолуская**
«Школа и Жизнь» 1911-13

Е. Ч.=Егор **Челяев**
Чудесное исцеление или путешествие к водам спасителя в село Рай-Семеновское. Спб. 1817. Ист.: «Р. Архив» 1894 (Л. Ф. Змиев)

Е. Ч.=Евг. Ив. **Чернобаев**
«Сев. В.» 1891, № 12. Ист.: Архив Венгерова

Е. Ч.=Евг. **Чикаленко**
Ист.: Комаров, 333

Е. Ч.=Евг. Ник. **Чириков**
«Волж. В.» 1886. Ист.: «В. Лит.» 1911, № 4 (автор)

Е. Ч.=Елиз Никанор. **Чунихина**
«Вят. Край» 1907. Ист.: Чарушин, II [рукопись]

Е. Ч. и М.=Евг. А. **Ананьин** и Викент. Аницет. **Гутовский**
«Луч» 1912, № 62. Ист.: см.: 1) «Чарский, Евг.»; 2) «Маевский»

Е. Ч.-Д.=Евг. Ал-др. **Чебышева-Дмитриева**
«Образование» 1893-95. Ист.: ИРЛИ

Е. Ш.=Елиз. Ал-др. **Шабельская**
«Колокол» 1909. Ист.: ИРЛИ

Е. Ш.=Елена Мих. **Шаврова**
«Нов. Время» 1889

Е. Ш.=Евг. Ив. **Шамурин**
БСЭ: статьи по библиографии;—Газета о книге. М. 1927
Е. Ш.=Е. **Шатов**
«Заветы» 1914. Ист.: ИРЛИ
Е. Ш.=Евг. Иос. **Шведер**
«Кр. Зори» 1909. Ист.: ИРЛИ
Е. Ш.=Е. **Шебаршина**
«Мал. Ударники» 1930
Е. Ш.=Е. **Шелагинова**
«Ком. Просв.» 1924
Е. Ш.=Евг. Ив. **Шишакин**
«Зем. Дело» 1911, № 21. Ист.: Мезьер, Слов. указ., I, 225
Е. Ш.=Евг. Франц. **Шмурло**
«Библиограф» 1880-90-х гг.; ЭСБ: история. Ист.: Венгеров, Слов., V, 202
Е. Ш.=Евг. Густ. **Шольц**
«Киев. Мысль» 1900-10-х гг.
Е. Ш.=Е. **Штейман**
«Прол. Рев.» 1922-23
Е. Ш.=Евг. Савост. **Шумигорский**
«Р. Архив» 1892, № 3; «Ист. В.» 1900-16
Е. Ш.=Е. **Шуркин**
«Пг. Правда» 1923. Ист.: ИРЛИ
Е. Ш. — см. еще **Н. Э. и Е. Ш.**
Е. Щ.=Пав. Елис. **Щеголев**
«Ист. В.» 1898; 1899, № 2; 1900, № 12. Ист.: Указ. имен «Ист. В.»
Е. Щ.=Евг. Ник. **Щепкин**
ЭСБ, X: Дантон; Дэказ... и др.
Е. Щ.=Екат. Ник. **Щепкина**
«Союз Женщин» 1907-08;—Женское движение 1905 года в отзывах современных деятелей. Спб. 1906
Е. Э.=Евг. Ник. **Эдельсон**
«Москвит.» 1854; «Б-ка д. Чт.» 1863. Ист.: Голицын, 218
Е. Э. Д.=Е. Д. **Дриянский**
«Москвит.» 1853, т. V: Отрывок из комедии. Ист.: сбщ. Б. П. Козьмин
Е. Э. К.=Евг. Э. **Краузольд**
ЭСУч
Е. Ю.=Евг. Фед. **Кони**
«Шут» 1890. Ист.: ИРЛИ; см. еще «Юшин, Евгений»
Е. Ю.=Е. **Юнгер**
«Кр. Путь» 1921. Ист.: ИРЛИ
Е. Я.=Ефим Львов. **Берштейн**
«Моск. Газ.» 1910-х гг. Ист.: сбщ. автора
Е. Я.=Миней Изр. **Губельман** (Е. Ярославский)
«Дерев. Правда» 1917; «Сиб. Огни» 1922
Е. Я.=Евг. Конст. **Яковлев**
«Сиб. Жизнь»; «Степн. Край»; «Вост. Обозр.»; «Живая Стар.»; «Сын Отеч.»; «Наши Дни»; «Мысль»; «Городское Дело»; «Народ» и др. Ист.: Архив Венгерова
Е. Я.=Евг. Ив. **Якушкин**
«Библиогр. Зап.» 1858-61; XIX век. I. М. 1872; в кн. И. И. Пущина: Записки о Пушкине. Спб. 1907. Ист.: Геннади, Слов., III, 213; Ченцов, 515; Фомин, Puschkiniana, 99
Е. Я.=Е. Д. **Яныгин**
«Ленин. Коммунар» (Якутск) 1922; «Автон. Якутия» 1929. Ист.: Грибановский, ч. II, в. I, 131, 139
Е. Я.=Евг. **Ястребцов**
РБС: Набоков, И. А.; Назимов, М. А.; Назимов, Н. Н.; Подвысоцкая, Е. П. и мн. др.
Е. Я. Н.=Е. Я. **Нордбек**
«Водн. Трансп.» 1929

***

Е—ая, Е.=Елена Ник. **Елеонская**
«Этногр. Обозр.» 1911
...**ев**=Елпид. Ив. **Аркадьев**
«В. Общ. Покр. Животн.» 1887, № 32
Е—в=Д. К. **Ежов**
«Ист. В.» 1899, № 5. Ист.: Указ. имен «Ист. В.»
—ев=Ив. Куз. **Кондратьев**
«Волна» 1885, № 3
—ев=Пав. Фед. **Леонтьев**
«Владим. Газ.» 1903
—**ев**=Вас. Ник. **Сторожев**
«Кн. В.» 1890
Ев.——торский
Ист.: Катал. МОДП 1925, доп. 1
—ев=Ник. Георг. **Шебуев**
«Р. Слово» 1901, № 249. Ист.: Архив «Р. Слова»
—ев=Влад. Ром. **Щиглев**
«Буд.» 1871, № 4. Ист.: ИРЛИ
Е—в, А.=Ал-др Вас. **Елисеев**
«Нива» 1889, № 6. Ист.: Ред. «Нивы» У Торопова—«Нива» 1870-1899 (335) указ. за полным именем автора
Е—в, А. | =Ал-др. Ник. **Емелья-**
Е—в, А. Н. нов (Коханский)
«Буд.» 1894, № 37; «Развл.» 1890-х гг.;—Борьба и любовь. Жизнь и произведения Ады Негри. М. 1900; ред. кн.: По ту сторону добра и зла, Фридриха Ницше. Пер. с нем. М. Ист.: в предисл. кн. автора: Обнаженные нервы. М. 1896, 6 (А. С. Чернов)
Е...в, А...ей=Ал-сей Сем. **Есаулов**
«Морск. Сб.» 1849, № 1. Ист.: Петров
Е—в, Алекс.=Ал-др Петр. **Емельянов**
«Развл.» 1901, № 19
Е—в, Ан.=Анат. Евг. **Егоров**
«Р. Стар.» 1885
Е—в, В.=Влад. Евгр. **Ермилов**
«Россия» 1883-84. Ист.: Смирнов, 431
Е—в, В.=В. А. **Ершов**
«Наше Хоз.» 1911
Е—в, Д.=Д. К. **Ежов**
«Ист. В.» 1900, №№ 1 и 6. Ист.: Указ. имен «Ист. В.»
Е—в, Д.=Д. **Ефимов**
«Маховик» 1921; «Пг. Правда» 1922-23. Ист.: ИРЛИ
Е—в, Д. К.=Д. К. **Ежов**
«Ист. В.» 1900, №№ 3, 5, 6 и 8. Ист.: Указ. имен «Ист. В.»
Е....в, И.=Иван **Евреинов**
«Пр. и Пол. Препров. Врем.» Ист.: Карц. и Маз., 45
Ев...., М.=Мих. **Евстигнеев**
Дочь сатаны. Роман XVIII столетия. 3 ч. Изд. 4. М. 1885
Е-в, Н.=Ник. Мих. **Ежов**
«Буд.» 1885, № 25; 1888, № 47; «Нов. Время» 1901. Ист.: Масанов, Чеховиана, I, 101

Е....в, Н.=Н. **Ельчанинов**
«Благонамер.» Ист.: сбщ. П. Н. Берков
Е—в, Н.=Н. **Ермаков**
«Пб. Газ.» 1911; «Нов. Пг. Газ.» 1918. Ист.: ИРЛИ
Е....в, П.=Пав. **Евреинов**
«Пр. и Пол. Препров. Врем.» 1796, ч. XII
Ев., С.=С. **Евгенов**
«Раб. Кор.» 1924; «Раб.-Крест. Кор.» 1925
Е—в, С.=Серг. Ал-сеев. **Епифанов**
«Р. Лист.» 1890; «Р. Сатир. Лист.»; «Развл.» 1899. Ист.: Карц. и Маз., 45; Смирнов, 814
Е—в, Я. Г.=Як. Григ. **Есипович**
«Отеч. Зап.» 1858, № 1
Ев. С.=Евг. **Серчевский**
Изд. кн.: Мои темницы. Записки Сильвио Пеллико. Пер. 2 ч. Спб. 1836. Ист.: Геннади, Спис. анон., 19
Ев. Х.=Евг. Осип. **Пяткин** (Венский)
«Буд.» 1911. Ист.: ИРЛИ; см. еще «Хохлов, Евгений»
Е.—ва=Евг. Петр. **Майкова**
«Сем. Круг» 1858-59. Ист.: Голицин, 157
Евг.=Евг. **Фед. Кони**
«Стрек.» 1891. Ист.: см. «Евгений»
Евг.=Евг. Эд. **Сно**
«Клюв» 1905; «Юмор. Альм.» 1908
Евг.. А.=Абр. Евг. **Кауфман**
«Бирж. Вед.» 1909-11; «Солнце России» 1914; «Рос. Республика» 1917; «В. Лит.» 1919-21
Евг. Б.=Евг. **Баранов**
«Нов. Обозр.» 1894, № 3596: Мелочи большого значения; 1898, № 5012: Товарищи. Рассказ из жизни осетин; «Бакин. Изв.» 1903-04; «Р. Вед.» 1911, № 81. Ист.: Мезьер, Слов. указ., I, 825
Евг.. Б.=Евг. Христоф. **Белков**
«Р. Паломник» 1912. Ист.: ИРЛИ
Евг. Б.=Евг. Ив. **Богославский**
«Р. Паломник» 1911-13. Ист.: ИРЛИ
Евг. Б.=Евг. Моис. **Браудо**
«Соврем.» 1915. Ист.: ИРЛИ
Евг. В.=Евг. Ив. **Вашков**
«Оса» 1911
Евг. В.=Евг. В. **Дзюбинская**
«Вольн. Сибирь» 1918. Ист.: ИРЛИ
Евг. В. =Евг. Осип. **Пяткин (Венский)**
«Нов. Сатирикон» 1913-14; «Бич» 1917
Евг. Г.=Евг. Адольф. **Ганейзер**
«Страна» 1907. Ист.: Архив Венгерова
Евг. Г.=Евгения **Герр**
«Пг. Правда» 1922, № 251. Ист.: Ахун и Петров, 18, 52
Евг. Л.=Евг. Эм. **Лейтнеккер**
«Ялт. Голос» 1918, № 4 и др. Ист.: сбщ. автора
Евг. Л.=Евг. Ал-др. **Ляцкий**
«Р. Богат.» 1899, № 7-8; 1901, № 1; «Мир Божий» 1901; «В. Европы» 1902-06; «Книга» 1907; «Нов. Р. Книга» 1922. Ист.: Белорус. библиогр., IV, 16
Евг. М.=Викент. Аницет. **Гутовский**
«Луч» 1912. Ист.: см. «Маевский, Евг.»
Евг. П.=Евг. Осип **Пяткин (Венский)**
«Буд.» 1907-08. Ист.: ИРЛИ
Евг. С.=Евг. Плат. **Иванов**
«Театр в карикат.» 1913-14. Ист.: сбщ. автора
Евг. С.=Евг. Эд. **Сно**
«Дятел» 1905; «Юмор. Альм.» 1906
Евг. Т.=Евг. Мих. **Тарасов**
«Мир Божий» 1902-05
Евг. Х.=Евг. Осип **Пяткин** (Венский)
«Буд.» 1911-13. Ист.: ИРЛИ; см. еще «Хохлов, Евгений»
Евг. Я. и Н. К-н=Евг. **Ястребцов и Ник. Ив. Кульбин**
РБС: Полисадов П. В.
Еверг.
Еверг... } =Ал.-др Адольф. **Греве**
«День» 1888-89. Ист.: Карц. и Маз., 45
Ев—иев, В.=Владисл. Евг. **Максимов**
«День» 1914. Ист.: ИРЛИ
Е—вич, В.=В. **Евневич**
«Ист. В.» 1891, № 1. Ист.: Указ. имен «Ист. В.»
Е—вич, Ф.=Ф. Е. **Гордиенко**
«Сарат Дневн.». Ист.: Соколов, 63
Евл., И. =И. **Евлахов**
«Кавказ» 1851
Евр.=Ал-др Ник. **Веселовский**
«Спб. Вед.» 1864, №№ 178, 249, 281, 288, 290, 295; 1866, № 215. Ист.: Симони, К XL-летию Веселовского, 3
—евский=К. **Трацевский**
«Нов. Дня» 1887
Евт. Б.=Алфей Крон. **Галкин**
«Шут» 1895-96. Ист.: «Ист. В.» 1896, № 4, 372; см. еще «Бомба, Евтихий»
Ев —хов, А.=А. **Евлахов**
«Ист. В.» 1905. Ист.: Ченцов, 248
Ег.=Евг. Фед. **Кони**
«Стрек.» 1891
Ег., А.=Ал-др Егор. **Алеев**
«Стрек.» 1882. Ист.: см. «Егоров, А.». В картотеке ИРЛИ прип. А. Н. Егорову
Е—г—м—т=Ал-др Ал-др. **Чумиков**
«Воспитание» 1862, №№ 3, 4. Ист.: РБС, VI, 109 (Б. Модзалевский)
Ег—ов, Анатолий=Анат. Евг. **Егоров**
«Р. Стар.» 1883, 1886, 1892. Ист.: Росп. «Р. Стар.» 1885-87, 10, 23
Ег—ров, А.=Ал-др Егор. **Алеев**
«Живоп. Обозр.» 1876, № 41. Ист.: Венгеров, Слов., VI, 236 (Н. Н. Бахтин); см. еще «Егоров, А.»
Ед., А.
Ед., Аг.
Един., Агаф. } =Ал-др Павл. **Чехов**
«Буд.» 1882, №№ 5, 6, 22; 1884, № 33; «Зритель» 1881-83; «Развл.» 1884, №№ 33, 41; «Осколки» 1880-х гг. Ист.: Масанов, 275, 278; см. еще: «Единицын, Агафопод»
—е—е=Ал-др Ив. **Кошелев**
«Р. Беседа» 1858, № 1: Взгляд на задачи совр. критики. У Колюпанова (II, 425) ошиб.: — г.-г
Ез=Георг. Мих. **Туманов**
«Фаланга» 1881, № 36; «Гусли» 1881-82. Ист.: см. «Езоп»
Езер., Н.=Ник. Фед. **Езерский**
«Перестрой» 1906
Е—и, Г.=Ник. Мих. **Ежов**
«Развл.» 1885, № 37. Ист.: Масанов, II, 292; см. еще «Граф Ежини»

Е—и—а—ов—см. Серж Е—и—а—ов

Е—ий=Евг. Фед. **Кони**
«Стрек.» 1890-91. Ист.: Карц. и Маз., 46; см. еще «Евгений»

Е—ий, А.=Ал-др Юльев. **Финн**
«Правда» 1904, № 10. Ист.: см. «Енотаевский, А.»

Е....й, Лев=Лев **Ельский**
«Воен. Сб.» 1866, № 12

—ей—ий=Ал-сей Ник. **Острогорский**
«Учитель». Ист.: Бооль, 432

ей—ъ—ий=Матвей Мих. **Карниолин-Пинский**
«Сын Отеч.» 1824, № 13. Ист.: В неопублик. письмах В. И. Саитова к А. В. Смирнову

Ек., Л.=Екат. Павл. **Леткова**, в замуж. **Султанова**
«Театр. Б-ка» 1893, № 32. Ист.: Катал. МОДП, 36

Е—ко, П.=Петр Саввич **Ефименко**
«Киев. Стар.» 1884, кн VI; 1886, кн. VII

Е—ко, Т.=Тим. Влад. **Ераценко**
В сиб. газ. 1894-1904. Ист.: Здобнов, 58

Ек—цев, Я.=Як. Львов. **Папер**
«Иллюстрация» 1900, № 62; см. еще «Екатеринославцев, Я.»

Ел., В.=Влад. Ник. **Елесин**
«Пг. Правда» 1922-23. Ист.: ИРЛИ

Ел., Вл.=Влад. Н. **Елагин**
«Дам. Ж.» 1825, № 16. Ист.: Шест.

Ел., С.=Серг. Ив. **Елагин**
«Морск. Сб.» 1850, № 8; 1851, № 2. Ист.: Петров

Ел. Б.=Елена Ник. **Благовещенская**
«В. Европы» 1904, №№ 7-8: Морская дева. Роман, пер. с англ.; № 9: Сибарит. Рассказ, пер. с нем.

Ел. Щ.=Ел. **Щепкина**
«Р. Вед.» 1887, № 309: Отзывы иностранцев о русской печати. Ист.: Шест.

Елач., А.=Ал-сей Кирил. **Елачич**
НЭСБ, XXI: Каховский, П. Г. Ист.: Ченцов, 77

Ел—в, А. И.=Ал-сей Ив. **Елишев**
О происхождении идеи времени, Гюйо. Пер. Смоленск, 1891. Ист.: Карц. и Маз., 46

Е... Л...ко, А... К...кий=Ефим Петр. **Люценко** [и] Ал-др **Котельницкий**
Похищение Прозерпины, в трех песнях. Наизнанку. М. 1795. Ист.: Геннади, Спис. анон., 33 [указ. один А. Котельницкий]; Карц. и Маз., 46

Ел—н, В.=Влад. Ник. **Елесин**
«Пг. Газ.» 1913; «Пг. Правда» 1922. Ист.: ИРЛИ

Ел—ов, Н.=Н. **Елфимов**
«Спб. Зем. В.» 1910. Ист.: ИРЛИ

Ел—р, В.=В. Г. **Елицур**
«Сарат. Дневн.»; «Псов. и Оруж. Охота»; «Сарат. Лист.». Ист.: Соколов, 56

Ел—син, В.=Влад. Ник. **Елесин**
«Пг. Газ.» 1913-17; «Пг. Правда» 1922-23. Ист.: ИРЛИ

Ел—ч, А.=Ал-сей Кирил. **Елачич**
«Голос Мин.» 1913; НЭСБ. Ист.: Архив Венгерова; Ченцов, 77

Ел—ч, Евг.=Евг. Ал-др. **Елачич**
«Соврем.» 1912

Ель—ий, Ал.=Ал-сей Епифан. **Ельницкий**
РБС, X: Левшин Н. Г.

Ель—нов, Н.=Ник. **Ельчанинов**
«Благонамер.» 1820-х гг.; «Смолен. губ. Вед.» 1850-60-х гг.; «Памятная книжка Смолен. губ. на 1858 г.» ч. II. Ист.: Ламбины 1858, 28; Карц. и Маз., 46; Смирнов, 814

Ем. З.=Влад. Ал-сеев. **Гиляровский**
«Буд.» 1883, № 32. Ист.: см. «Золя, Ем.»

Ем.-Кох., А. Н.=Ал-др Ник. **Емельянов** (Коханский)
«Развл.» 1894

Е—мов, С.=Серг. Ал-др. **Ефремов**
«Киев. Стар.» 1902, №№ 3, 9; 1903, № 1; 1904, № 5; «Лит.-Наук. В.» 1900-х гг.; «Рада» (Киев) 1908, № 224; «Р. Вед.» 1910, № 97; «Укр. Жизнь» 1912. Ист.: Тулуб, 11

Е—н, А. П.=Ал-др Петр. **Ерошкин**
Страшный Джек, или вдовья доля. Шутка-монол. в 1 д. Спб. 1890. Ист.: Катал. МОДП, 283

Е—н, В.=Влад. Ник. **Елесин**
«Пб. Газ.» 1912. Ист.: ИРЛИ

Е—н, Е.=Степ. Вас. **Ешевский**
«Чт. в ОИДР» 1858. Ист.: Карц. и Маз., 46

Е—н, Е.=Евсей Марк. **Ещин**
«Нов. Дня» 1880-х гг.; «Р. Вед.» 1890, № 187; 1894-96. Ист.: Архив Венгерова; Архив «Р. Вед.»

Е—н, Л.=Е. Н. **Елагин**
«Науч. Обозр.» 1897

Е—н, Н.=Ник. Вас. **Елагин**
«Сев. Пчела» 1847, №№ 133-136.—Патриарх Иоаким и заслуги его отечеству, в гражданском, политическом и религиозном отношениях. Спб. 1847. Ист.: Катал. Спб. ун., I, 216

Е—на, Ю.=Ю. С. **Енютина**
«Р. Лист.» 1890. Ист.: Карц. и Маз., 46

Е—ни, Г.
Е—ни, Гр. }=Ник. Мих. Ежов
«Буд.» 1885-90 гг.; «Осколки» 1884-85; «Оса» 1912. Ист.: см. «Граф Ежини»

—енко=Петр Савв. **Ефименко**
«Арханг. Губ. Вед.» 1867-69. Ист.: Межов, РИБ 1865-1876, I, 62; III, 399

—енко=Исидор Троф. **Сильченко**
«Листок»; «Новости»; «Р. Речь»; «Южн. Обозр.» и др. Ист.: Архив Венгерова

—енко, Н. А.=Ник. Ал-др. **Соловьев**
«Труд» 1894, № 4. Ист.: Дилакторский, 62

Е—нов, Н.=Н. И. **Евгенов**
«Моск. Вед.» 1912, № 149. Ист.: Грибановский, ч. II, в. I, 13

Е—нов, Н.=Н. **Емельянов**
«Сиб. В.» 1892-93

Е—нов, С.=Серг. Ал-сеев. **Епифанов**
«Развл.» 1890-х гг.

.....енс.....
..енск... }=Л-нид Егор. **Оболенский**
«Р. Богат.» 1884, №№ 3-4. Ист.: Дилакторский, 62, 63

Енч.=Н. **Чичкевич**
«Пг. Правда» 1923-24. Ист.: ИРЛИ

Е-нчик—см. **Серж Е—нчик**

Е—о=Акс. Карл. **Гермониус**
«Пб. Газ.» 1891, № 135. Ист.: Карц. и Маз., 46

Е—ов=Наум Сем. **Броунд** (Е. Белов)
«Р. Слово» 1904

Е—ов
Е—ов, Анатолий }=**Анат. Евг. Егоров**
«Р. Стар.» 1881, № 7: Граф А. Х. Бенкендорф и епископ Цывинский; 1885, № 12: Павел Васильевич Кукольник. Ист.: Шест.; Указ. «Р. Стар.» 1885-87, 30

Е—о—в—ъ, Н.=Ник. Мих. **Ежов**
«Буд.» 1888, № 24. Ист.: ИРЛИ

Е—ов. Н.=Н. **Емельянов**
«Сиб. Лист.» 1893

Е—ов, С.=Серг. Ал-сеев. **Епифанов**
«Развл.» 1890-х гг.

Еп., И.=Ив. **А. Епифанов**
«Родина» 1906. Ист.: ИРЛИ

Еп. Авг.=еп. **Августин** [Гляницкий]
«Тр. Киев. Дух. Ак.» 1888, № 11. Ист.: Шест.

Еп. С.=еп. **Сильвестр** [Строгородский]
«Нов. Ежем. Соч.» 1786: Историческое и хронологическое описание Воскресенского монастыря Новый Иерусалим. Ист.: Филарет, 386

Еп—нов, С.=Серг. Ал-сеев. **Епифанов**
«Развл.» 1897

Еп—фанов, Ив.=Ив. А. **Епифанов**
«Родина» 1904

—ер—=Игн. Ник. **Герсон**
«Шут» 1903 Ист.: ИРЛИ

Ер.=Влад. Ник. **Смердов**
В период. изд., гл. образом в военных. Ист.: Архив Венгерова

Е—р, А.=Ал-др Петр. **Ерошкин**
«Театр. Мирок» 1884-85

Ер., В.
Ер-ъ, В. }=Влад. Евгр. **Ермилов**
«Р. Вед.» 1893, № 197; 1894; «Утро России» 1911

Ер., К.=Конст. Степ **Еремеев**
«Олон. Губ. Вед.» 1900; «Звезда» 1910-11; «Правда» 1917, №№ 33, 34; «Работница» 1929. Ист.: «Правда», в. II, 122, 134; «Звезда», в. I и II

Ер., Л.=Лев Ал-др. **Ераков**
ЭСУч, IV, V

Ер., Н.=Ник. **Еремеев**
«Пб. Днев. Театрала» 1903

Ер., Н.=Ник. Евгр. **Ермилов**
«Ист. В.» 1889, № 1. Ист.: Указ. имен «Ист. В.»

Ер., Ник.=Ник. **Еремеев**
«Театр и Искус.» 1901. Ист.: Томаш.

Ер—в, В.=Влад. Евгр. **Ермилов**
«Р. Вед.» 1893, № 138

Ер—в, М. Н.=М. Н. **Ершов**
«В. Манчжурии» 1929-30

Ер—в, Н.=Ник. **Еремеев**
«Театр и Искус.» 1900; «Пб. Днев. Театрала» 1903. Ист.: Томаш.

Ер—ва, М. В.=М. В. **Ерофеева**
«Родина» 1880-х гг. Ист.: Карц. и Маз., 46

—ерг——ерг—=Серг. Август. **Бергман**
«Стрек.» 1902, № 22

Ер—ев, Ник.=Ник. Еремеев
«Театр и Искус.» 1901. Ист.: Томаш.

Ере—ев, К.=Конст. Степ. **Еремеев**
«Кр. Газ.» 1918. Ист.: ИРЛИ

Ере—Мей
Ере—мей }=Ал-сей Ал-др. **Козлов**
«Весельчак» 1858. Ист.: Быков, 364

Ерм.=Д **Ермолаев**
«Кр. Путь» 1921. Ист.: ИРЛИ

Ерм., В.=Влад. Евгр. **Ермилов**
«Р. Вед.» 1894; «Утро России» 1907

Ерм., Д.=Д. **Ермолаев**
«Кр. Путь» 1921; «Маховик» 1921. Ист.: ИРЛИ

Ер—м—ев, Н.=Н. Еремеев
«Театр и Искус.» 1900. Ист.: Томаш.

—ерт, Н.=Ник. Ал-др. **Демерт**
«Нев. сборник». Спб. 1867. Ист.: «Пчела», 1877, № 15

Ес—вич=Як. Григ. **Есипович**
«Спб. Вед.» 1860, № 10. Ист.: Катал. Спб. ун., I, 216, 225

Е—син, В.=Влад. Ник. **Елесин**
«Пг. Правда» 1922. Ист.: ИРЛИ

Е—ский, Н.=Ник. Фед. **Езерский**
«ЖМЮст.» 1901, № 10; «Р. Вед.» 1910, №№ 178, 268

Е—ский, С.=Серг. Як. **Елпатьевский**
«Сев. В.» 1886, № 8. Ист.: сбщ. автора

Ес—кий, Ст.=Степ. Львов. **Есикорский**
Яснейшее изложение, в чем состоит существ. сила нов. философии. Харьков. 1813. Ист.: Геннади, Слов., I, 316

Ес—ч=Як. Григ. **Есипович**
«Отеч. Зап.» 1858, № 3

Е.....та***=Елиз. **Бурнашева**
Маркиз де Понтаж. Пер. с фр. 1836

Еф., А—а=
Еф., Ал. }=Ал-дра Як. **Ефименко**
«Неделя» 1883, № 8; 1892, № 1. Ист.: Дилакторский, 60

Еф., Д.=Д. **Ефимов**
«Пг. Правда» 1922. Ист.: ИРЛИ

Еф., З.=Ефим. Дав. **Зозуля**
«Бирж. Вед.» 1917; «Веч. Час» 1917; «Наши Вед.» 1918; «Маховик» 1921; «Ж. Искус.» 1921. Ист.: ИРЛИ

Еф., П.=Петр Савв. **Ефименко**
«Арханг. Губ. Вед.» 1869-70; «Харьк. Губ. Вед.» 1880-х гг.; «Киев. Стар.» 1884, № 3; 1886, № 5. Ист.: Межов, РИБ 1865-1876, III, 307

Еф., П.=Петр Ал-др. **Ефремов**
«Наше Время» 1863, № 15. Ист.: Венгеров, Источн., II, 557

Еф., П. А.=Петр Ал-др. **Ефремов**
«Библиогр. Зап.» 1861. Ист.: Карц. и Маз., 101

Еф. Ш.=Еф. **Шнейдер**
«Резец» 1931. Ист.: Лит—ведение, 1931, I, 76, 130

Еф—в=А. **Ефимов**
«Сов. Активист» 1929

Еф-е-ель-о-эн-о-ве-ъ=Пав. Ив. **Фелонов**
Ист.: сбщ. П. Н. Корелин

Е—ф—н—в=Серг. **Ал-сеев. Епифанов**
«Моск. Лист.» 1882

Е—ф—н—о—в—ъ, С.=Серг. Ал-сеев. **Епифанов**
«Р. Сатир. Лист.» 1880-х гг. Ист.: Смирнов, 431

Еф—ов, А.=А. Ф. **Ефимов**
«Прир. и Охота» 1878, № 3. Ист.: Сабанеев, 48

Ефр., Н.=Ник. **Ефрейторов**
«Голос» (Ярославль) 1908-14; «Сев. Вести» 1908-09. Ист.: Огурцов

Ефр., П.
Ефр., П. А.=Петр Ал-др. **Ефремов**
«Библиогр. Зап.» 1858, 1861. Ист.: Ламбины 1858, 113; 1861

Еф—ский, П.=Пав. Вас. **Ефебовский**
«Сын Отеч.» 1842, № 8. Ист.: Никитенко, I, 329

Е—х—н, Ф.=Ф. М. **Ерохин**
«Сарат. Дневн.». Ист.: Соколов, 57

Е.—цев=Евл. Ник. **Косвинцев**
«Перм. Вед.»; «Правда»; «Рудокоп» 1900-10-х гг. Ист.: сбщ. В. А. Весновского

Е—ч, В.=Вас. Парф. **Емельянович**
ПБЭ, III. Ист.: ИРЛИ

Е—ч, Ив.=Ив. **Еленич**
«Пб. Газ.» 1906 Ист.: ИРЛИ

Е—ч, Я.=Я. Р. **Ельмонович**
«Пг. Правда» 1922-23. Ист.: ИРЛИ

Е...ч, Я.
Е—ч, Я. Г.=Як. Григ. **Есипович**
«Сын Отеч.» 1856-57; «Отеч. Зап.» 1858

Е—чик, С.=Серг. Ал-сеев. **Епифанов**
«Развл.» 1890-х гг.

Е—чик, Серж — см. Серж Е—чик

Е—чный
Е.—ч—ный=Евг. Ив. **Борисов**
«Заря»; «Труд»; «Одес. В.» 1880-х гг. Ист.: Венгеров, Слов., V, 186; Шест.; см. еще «Черный Евгений»

Ещ.=Пав. Елис. **Щеголев**
«Ист. В.» 1900

Е—ъ=Н. **Ермолаев**
«Театр и Искус.» 1918. Ист.: ИРЛИ

Е—ъ, Н.=Ник. Мих. **Ежов**
«Осколки» 1884. Ист.: ИРЛИ

Е—ъ, С.=Серг. Ал-сеев. **Епифанов**
«Моск. Лист.» 1882, № 293

Е—ъ, Я. Г.=Як. Григ. **Есипович**
«Отеч. Зап.» 1858

***

Ева Р.=Пав. Влад. **Засодимский**
«Р. Богат.» 1880, №№ 4, 7, 10

Евген=Е. В. **Некрашевич**
«Эконом. Жизнь» 1923. Ист.: «Эконом. Жизнь» 1923, № 44 и др. (спис. сотрудн.)

Евгениев, А.=Абр. Евг. **Кауфман**
«Бирж. Вед.» 1900-х гг. Ист.: «Изв. Вольфа» 1909, № 8, 139

Евгений=Вик. Аницет. **Гутовский**
«Откл. Совр.» 1906, № 5

Евгений=Евг. Фед. **Кони**
«Стрек.» 1880-90-х гг. Ист.: Карц. и Маз., 45

Евгений=Евг. Эд. **Сно**
«Юмор. Альм.» 1906-08

Евгений Б.=Евг. **Богословский**
К пятидесятилетию великого дня 19 февраля 1861-1911. Баку. 1911

Евгений В.=Евг. Ив. **Вашков**
«Оса» 1910

Евгений Г.=Евг. Адольф. **Ганейзер**
«Кн. Недели» 1887. Ист.: Архив Венгерова

Евгений И.....=Евг. Плат. **Иванов**
«Театр в Карикат.» 1913, № 5

Евгений К.=Евг. Фед. **Кони**
«Стрек.» 1884

Евгений К.=Евг. Евгр. **Курлов**
«Рассвет»; «Русь»; «Весна»; «Лебедь». Ист.: Архив Венгерова

Евгений Н.=Евг. Ал-др. **Френкель**
«Р. Богат.» 1901. Ист.: Спис. псевд. «Р. Богат.» (Рукопис. отд. ГПБ).

Евгений Р.
Евгений Р.—=**Ив. Вас. Андреев**
«Буд.» 1871, № 24, 34. Ист.: см. «Раскатов, Евгений»

Евгений С.=Евг. Эд. **Сно**
«Юмор. Альм.» 1906-07

Евгеньев=Владисл. Евг. **Максимов**
«Речь» 1914, № 33. Ист.: Мезьер, Слов. указ., I, 766

Евгеньев=Е. **Сталинский**
«Соц.-Рев.» (Paris) 1912, № 4

Евгеньев А.
Евгеньев, А. Е.=Абр. Евг. **Кауфман**
«Совр. Слово» 1905; «Бирж. Вед.» 1909; «Ист. В.» 1909, №№ 10, 11; 1910, №№ 1, 4; 1914; «Прир. и Люди» 1909, 1913-15; «Солнце России» 1910, 1916; «Жаворонок» 1914; «Пробуждение» 1914; «Наша Стар.» 1915-17; «Эпоха» 1917; «Нов. Восход» 1918; «В. Лит.» 1919-21. Ист.: Мезьер, Слов. указ., I, 440; ИРЛИ

Евгеньев, Б.=Е. **Борисов**
Ист.: «Лит. Газ.» 1931, № 17 (116)

Евгеньев, В.=Владисл. Евг. **Максимов**
«Заветы» 1912-14; «Голос Мин.» 1913, № 10; 1915, №№ 1, 9; 1916, № 2; «Речь» 1913, № 225; 1916, №№ 16, 145; «Соврем.» 1913-15; «Р. Богат.» 1913, № 8; «День» 1914, № 114; 1915, № 27; «Отклики» 1914, №№ 13, 15; «Жизнь д. Всех» 1914, № 3; 1915, №№ 1, 2; «Р. Записки» 1915-16; «В. Европы» 1915, № 4; «Солнце России» 1915, № 260; «Ежем. Ж.» 1916; «День» 1916 и др. и отд. изд. Ист.: сбщ. Иванова-Разумника [«Заветы»]; Владиславлев, Р. пис., 191

Евгеньев, Е.=Ефим Львов. **Бернштейн**
«Жизнь Искус.» Ист.: сбщ. автор

Евгеньев, Ф.=Ф. К. **Рындин**
Русская библиография бумажного дела (1800-1924). М. 1925; Искусственная шерсть. М. 1926; Искусственный шелк. (Очерк). М. [1926]; История карды. М. 1926; На заре машины (Появление первых машин в текстильной промышленности). М. [1926]; Производство будущего. М. [1926]; Сто лет Клинцовской шерстяной промышленности. [Клинцы]. 1926; Шерсть и хлопок. М. [1926]. Ист.: «Лит. Газ.» 1934, № 130, 4 (Ив. Любимов)

Евгеньев-Максимов, В.=Владисл. Евг. **Максимов**
«Былое» 1917, 1922; «Воля Страны» 1918; «Нар. Слово» 1918; «В. Лит.» 1921; «Кн. и Рев.» 1921-22; «Ж. Искус.» 1922-23;—

Н. А. Некрасов—певец русской революции. Пг. 1917; Очерки истории новейшей рус. лит-ры. Л. 1925; Очерки по истории социалист. журналистики в России XIX века. М.-Л. 1927 и мн. др. Ист.: ЛЭ, IV, 8-9

Евгеньев-Максимов, В. Е.= Владисл. Евг. Максимов
«Печ. и Рев.» 1927;—В тисках реакции. К столетию рождения М. Е. Салтыкова-Щедрина. М.-Л., 1926 и мн. др.

Евгеньич, Н.=Ник. Евг. **Добронравов**
«Р. Газ.» 1881, №№ 113, 119, 164, 191; «Буд.» 1885, 1899; «Нов. Дня» 1885;—Первая ночь новобрачного. М. 1882 и 1890. Ист.: Карц и Маз., 45

Евгес
Евгес Поцелуев } =Евг. Эд. **Сно**
«Юмор. Альм.» 1905-06

Евгнов, И.=Ив. Ив. **Евгенов**
Краткое руководство к познанию древней географии. М. 1824. Ист.: Диев, 24

Евграфыч, Вл.=Влад. Евгр. **Ермилов**
«Искры» 1902, № 2

Евелинов, Б. Е.=Бор. Ефим. **Штейнфинкель**
Ист.: Катал. МОДП 1915, доп. I, 19, 25, 43

Евич, А.=Всев. Андр. **Чаговец**
«Киев. Мысль». Ист.: Катал. МОДП 1924, доп. IV, I

Евко=Евг. Фед. **Кони**
«Сверчок» 1886

Евлампич=Ив. Евл. **Сафонов**
Религия социалистов и чего хотят социалисты-забастовщики. Речь Евлампича. М. 1907; О земле, социалистах и евреях. Изд. 2. М. 1907; Речи крестьянина о земле, социалистах и евреях. Изд. 2. М. 1907

Евменич=Ник. Евмен. **Сапрыгин**
В арханг. изд.: «Волна»; «Труд. Север»; «Изв. Арханг. Губ. Исп. Ком.»; «Кр. Печора»; «Кооп. Жизнь» 1915—27; «Сев-Хоз.»; «Раб. Звено» 1923-29. Ист.: сбщ. автор

Еврей=Бор. Фил. **Брандт**
«Р. Богат.» 1898, № 1; «Мир. Божий» 1901. Ист.: «Рассвет» 1907, № 16-17

Еврей=Любовь Исаак. **Гирш (Аксельрод)**
«Искра» 1904, № 58 (прилож.) Ист.: С.-д. изд., I, 41, 58

Еврейка=Л. М. **Розенфельд**
«Рассвет» 1882, № 44. Ист.: Лит. о евреях, 210, 530, 542

Еврипидин, К.=Конст. Серг. **Аксаков**
«Телескоп» 1835, ч. XXVII. Ист.: С. А. Венгеров, Собр. соч., III, Спб. 1912, 235

Европеец=Влад. Павл. **Безобразов**
Предисл. в кн.: Молодая Россия. Штутгардт 1871. Ист.: РПП, I, 25

Евсеев, В.=Э. **Крейн**
«Брян. Рабочий» 1940. Ист.: «Правда» 1940, № 186 (8232)

Евсеев, И.=Ив. Дм. **Родионов**
В сб. «Рассвет». М. 1872. Ист.: «Р. Стар.» 1905, № 4, 91 (А. И. Яцимирский)

Евстафий=Евст. **Станевич**
«Новости. Р. Лит.» 1802, ч. II. Ист.: Карц. и Маз., 45

Евстафьев-Муринский, П.=Петр М. **Евстафьев**
«Юмор. Альм» 1900-х гг.

Евстигнеев=Ал-др Фил. **Беляков**

Евтихий, Б.=Алфей Кронид. **Галкин**
«Шут» 1895-96. Ист.: «Ист. В.» 1896, № 4, 372; см. еще «Бомба, Евтихий»

Евтихий-мизантроп=Алфей Кронид. **Галкин**
«Шут» 1895

Еганель=Л. Л. **Левин**
Ист.: «Кн. Лет.» 1917, 8789

Егерь=**Никатов**
«Воен. Сб.» 1863-64. Ист.: ИРЛИ

Егоза=Влад. Дм. **Сушков**
«Моск. Лист.» 1882, № 12; «Осколки»; «Стрек.» 1880-х гг. Ист.: А. П. Чехов, Письма, I, 32

Егор=Лев **Березов**
«Металлист» 1920-х гг. и др. Ист.: сбщ. Ф. Г. Суковапченко

Егор-Всезнайка=Ник. Ник. **Горбачев**
«Кустарь и Артель» 1926-29. Ист.: см. «Всезнайка, Егор»

Егорев=Егор Петр. **Ковалевский**
«Б-ка д. Чт.» 1844-45. Ист.: БЭ, XI, 120 [ошиб. показ. «Егоров»]

Егорков, Е. А.=Евг. Ав. **Бахметьев**
Сцена. Тифлис. 1909. Ист.: «Кн. Лет.» 1909, 19515

Егоров=Дм. Ник. **Благоев**
«Рабочий» 1885. Ист.: БЭ, XXI, 63

Егоров=Е. Я. **Левин**
«Южн. Раб.» 1900-х гг. Ист.: Ленин, Соч., изд. 3, IV, 594

Егоров=Иос. Ал-др. **Мещерский**
Пьесы. Ист.: Карц. и Маз., 45

Егоров=Бор. Сам. **Перес**
В с.-д. газ. 1905-06 гг.;—Наемное рабство и лучшее будущее. Спб. 1907. Ист.: Архив Венгерова

Егоров=Егор **Ельчанинов**
«Разведчик» 1910-х гг. Ист.: Флеер, 17

Егоров, А.=Ал-др Егор. **Алеев**
Ист.: Венгеров, Слов. VI, 236 (Н. Н. Бахтин)

Егоров, А.
Егоров, Алексей } =Юлий Осип. **Цедербаум**
«Нов. Слово» 1897; «Начало» 1899; «Киев. Мысль»; в кн.: Общественное движение в России 1870—1905 гг. Ист.: Ленин, Соч., изд. 3, II, 622, 632; IV, 560, 586; V, 416; XVII, 565

Егоров, Егор=Георг. Георг. **Ельчанинов**
«Разведчик» с 1907; «Брат. Помощь»; «Р. Инвалид»; «Голос Москвы»; «Киевлянин» и др.; — Воен. рассказы. Спб 1910; Очерки войск. жизни. Спб. 1912, Ист.: Шест.

Егоров, Иван=Ив. Егор. **Чернышев**
«Искра» 1860-62. Ист.: Васильев, 311

Егоров, М.=Бор. Сам. **Перес**
Ист.: Архив Венгерова

Егорович, В.=Влад. Георг. **Пржецлавский (Вешнев)**
В периодике 1900-х гг. Ист.: см. «Изв. ВЦИК» 1932, № 250 (4820) (некролог) и пс. «Вешнев, В.»

Егорский
Егорский, Г. } =Георг. Л-нид **Шидловский**
«Нев. Звезда» 1912. Ист.: «Звезда», в. VII, 95, 119, 143, 167, 213, 332

Един Русин=Фед. Иос. **Сурин**
«Болгарин» (в г. Рущуке). 1913: О гимназич. общ-ве. Ист.: Архив Венгерова

Единица=Влад. Людв. **Кигн** (Дедлов)
«Неделя» 1880-90-х гг. Ист.: БЭ, X, 721

Единицын, А.
Единицын, Аг.
Единицын, Агаф.
Единицын, Агафопод } =Ал-др Павл. **Чехов**
«Буд. 1880-89; «Зритель» 1881; «Мирск. Толк» 1882; «Волна»; «Развл.» 1880-х гг. Ист.: Карц и Маз., 46

Еж=Ник. Серг. **Куколевский**
«Театр. Б-ка» 1879; «Буд.» 1881-83; «Колокольчик» 1882; «Моск. Лист.» 1882-89. Ист.: «Моск. Лист.» 1882, № 27 (под «Театральн. лексиконом»: «Еж-Стружкин»); Языков, IX, 38

Еж=Фил. Мелент. **Пестряков**
Стихи. Ист.: В кн. автора: Из недавнего прошлого. Киев—Демиевка. 1912, 5

Еж, М.=Мих. Сем. **Бобреев**
Ист.: Спис. ЛОДП, 5

Ежеков, С.=С. **Сериков**
Карманный математик, или самый легкий и удобный способ самому собою в короткое время основательно обучиться всем правилам арифметики. Спб. 1809. Ист.: Р. деятели, I, 237

Ежень Нао=Евг. Фед. **Кони**
«Буд» 1881, №№ 3, 8; 1885, № 44; 1886, №№ 37, 38

Ежик=Фил. Мелент. **Пестряков**
В харьк. изд. 1908-09 гг. Ист.: «Жало» 1909, № 10; в кн. автора: Из недавнего прошлого. Киев—Демиевка. 1912, 5

Ежини
Ежини, Г. } =Ник. Мих. **Ежов**
«Буд.» 1883-91; «Развл.» 1884; «Стрек.» 1880-х гг.; «Осколки» 1884-88; «Оса» 1912. Ист.: Карц. и Маз., 46; Масанов, II и III

Ежини, Г. и Сазандар=Ник. Мих. **Ежов** и Ал-др Сем. **Лазарев**
«Буд.» 1885, №№ 37, 40, 45; 1886, № 25

Ежини, Гр.=Ник. Мих. **Ежов**
«Буд.» 1890, № 38; 1895

Ежини, Граф — см. **Граф Ежини**

Ежов, А.=Е. Г. **Шульгина**
«Киевл.» 1910-х гг. Ист.: «Утро России» 1917, № 140 (Г. Зарницын)

Ежов
Ежов, В. } =Серг. Осип. **Цедербаум**
«Истина» 1907; «Возрождение» 1910; «Наша Заря» 1910-14; «Дело Жизни» 1911; «Нев. Голос» 1912; «Луч» 1912-13; «Страх. Раб.» 1912-14; «Жив. Дело» 1912; «Вперед» 1917-18 и др. и отд. изд. Ист.: «Кн. Лет.» 1918, № 30-33; 1925, 10229; 1929, 13002; С.-д. изд., I, 24

Ежов, Василий=Вас. Ал-сеев. **Рязанцев**
«Моск. Вед.» 1859, № 279. Ист.: сбщ. Л. С. Богданов

Ежов, С.
Ежов, С. О. } =Серг. Осип. **Цедербаум**
Ист.: С.-д. движ. в России, I, 218, 388

Езерский=Влад. Ант. **Котляревский**
Ист.: Катал. МОДП 1925, доп. IV

Езерский, Павел Семен.=Ник. Стан. **Белецкий**
«Изв. Гомельск. Ревкома»

Езоп=Георг. Мих. **Туманов**
«Фаланга» 1881. Ист.: сбщ. автора; Архив Венгерова

Езоп, Ермолай=Ал-др Як. **Конисский**
«Заря» (Киев) 1880, № 20. Ист.: расшифр. в ред. экз. «Зари»

Ейн=Влад. Афан. **Попов**
«Стрек.»; «Колокольчик» 1903-05. Ист.: сбщ. автора

Ейн-Цвей — см. **Барон Ейн-Цвей**

Екатерина Б.=Екатер. Григ. **Бартенева** (?)
«Р. Богат.» 1890, № 2

Екатеринбурцов=**Хомяков**
«Перм. Губ. Вед.» 1865, №№ 32-69. Ист.: Смышляев, 257

Екатеринославец, Я.
Екатеринославцев } =**Як. Львов. Папер**
«Живоп. Обозр.» 1880-1900-х гг.; «Иллюстрация» 1900. Ист.: Васильев, 311; Катенев, 238

Екбер, Али=Ал-сей Ник. **Будищев**
«Стрек.» 1893; «Шут» 1893-97; «Буд.» «Осколки»; «Развл.» 1890-х гг. Ист.: Соколов, Саратовцы, 50; ИРЛИ

Екс-студент Никодим Надоумко=Ник. Ив. **Надеждин**
«В. Европы» 1828, №№ 21-22. Ист.: Белинский, I

Ех-военный врач=Серг. Осип. **Ярошевский**
«Нед. Хр. Восхода» 1882, №№ 47, 49. Ист.: Лит. о евреях, 95, 530, 549

Ех-депутат=М. Л. **Кнорозовский**
«День» 1870, №№ 2, 4, 11, 21: О деятельности бывшей виленской делегации. Ист.: Лит. о евреях 61, 530, 533

Елабугин=**Дм. Ив. Стахеев**
«Отеч. Зап.» 1868, № 2: Лесопромышленники. Ист.: Перепеч. в кн. автора: Глухие места. Спб. 1868; Быков, 364

Елабужанин=Ирина Ильин. **Давыдова**
«Казан. Телегр.», 1900, № 2170

Елабужский, В.=Вас. Вас. **Горшков**
«Копейка» и в провин. печати. Ист.: сбщ. автора

Елагин, Ю.
Елагин, Ю. Н. } =**Юрий Ник. Говоруха-Отрок**
«Р. Обозр.»; «Р. В.» 1889-90-х гг. Ист.: Памяти Ю. Н. Говорухи-Отрока. М. 1896, 25

Елагина, Е. М.=Елена Мих. **Закс**
Ист.: Всесоюз. к. п.

Елани=Матв. Игн. **Сучков**
Ист.: Катал. МОДП 1926, доп. II

Елатомский
Елатомский, Л. } =Лиодор Ив. **Пальмин** (?)
«Буд.» 1876, №№ 14, 16, 26

Елена Б.=Елена Ив. **Бларамберг**, в замуж. **Апрелева**
«Семья и Школа» 1871. Ист.: Быков, 363

Елена Г.—см. **Княжна Елена Г.**

Елена Ц.=Елена **Цветкова**
«Весы». Ист.: сбщ. Т. М. Левит

Еленин, С.
Еленин, Сергей } =Серг. Ал-др **Бороздняк**
«Р. Паломник» 1904; «Пг. Курьер» 1914. Ист.: ИРЛИ

Еленский=Ник. Исид. **Мишеев**
Ист.: Архив Венгерова

Еленский=Евг. Ал-др. **Френкель** (Адамов) «Р. Слово» 1901, № 321. Ист.: Архив «Р. Слова»

Еленский, Юрий-Константин=Петр Ал-др. **Ефремов** «Искра» 1863, № 35. Ист.: БЭ, X, 193; Масанов, I, 51, 152

Елеонский, С. / **Елеонский, С. Н.**=Серг. Ник. **Миловский** «Р. Богат.» 1895, № 9; 1901-07; «Наблюд» 1897, №№ 1, 2; «Нива» 1901-04; 1911; «Ежем. Прил. к «Ниве» 1901-04; «Ж. д. Всех» 1900-05; «Образование» 1903; «Мир Божий» 1904; «Правда» 1904-06; «Сев. Край» 1905; «Всеоб. Ж.» 1911; «Нов. Ж. д. Всех» 1911; в кн.: 1) «Нижегор. Сб.» Спб. 1905; 2) «Новое Слово» 1908, кн. III. Ист.: «Нов. Время» 1911, № 12726; Архив Венгерова

Елесов, А.=Арк. Вас. **Эвальд** Ист.: Быков, 364

Елецкий, В.=Вас. Вас. **Розанов** «Слово» 1903, №№ 31, 46; «Р. Слово» 1905, № 326; 1906, № 29; 1916, №№ 27, 29. Ист.: Цветков; Архив «Р. Слова»

Елецкий, М.=Мих. Мих. **Лисицын** Ист.: Архив Венгерова

Ели, Е.=Елиз. Фед. **Литвинова** «Сев. В.» 1898, №№ 10-12: Семья великого человека. Ист.: Архив Огаревых. М.-Л. 1930, 308

Елиашевич=Ольга Конст. **Жандр** Ист.: Спис. изд. 1904, 268; 1905, 560

Елизавета / **Елизавета Г.**=Елиз. Фед. **Гильбих** «Нов. Дня» 1890; «Р. Лист.» 1891. Ист.: Карц. и Маз., 46

Елизаветин=О. С. **Штейн** «Южн. Край» 1890 и др. издания начала 1900-х гг. Ист.: Спис. изд. 1899, 204, 269; 1902, 385, 485 и др.

Елизаветинец=Мих. Дм. **Поливанов** Ист.: Архив Венгерова

Елизаветинская, Е.=Елиз. Марк. **Дайхес** Поток. Драма в 3 д., Макс Гальбе. Пер. М. 1904 и др. Ист.: Катал. МОДП, 231, 296

Елизаров, Ю.=Мих. Ал-др. **Бакунин** «Амур» 1861, №№ 29, 33: Неск. слов об обществ. жизни Иркутска. Ист.: «Известия». 1935, № 106 (5659)

Елин=Ив. Ильич **Барышев** «Развл.» 1880, № 50; У зверинца. Плагиат. См. Ibid., 1881, № 3; Масанов, II, 224

Елинсон=Л. Я. **Ильинский** В симбир. печати. Ист.: Н. Н. Столов, Периодика печати Ульяновской губернии, 27

Елита, М.=Марк Ник. **Михайловский** «Р. Вед.» 1901, № 40. Ист.: Венгеров, Источн., IV, 353

Елкин, М.=М. М. **Бодров** «Кр. Пахарь» (Волоколамск) 1924. Ист.: Газ. и кн. мир, I, отд. II, 18

Елов, Б.=В. Ю. **Белов** «Пг. Правда» 1922, №№ 157, 251; «Кр. Лет.» 1923, №№ 5—7; в сб.: «3—5 1917 г.» Пг. 1922. Ист.: Ахун и Петров, 10, 19, 21, 25-27, 51

Елонский, Конст.=Конст. Ал-др. **Шелонский** «Крокодил» 1923-25 гг. Ист.: сбщ. В. И. Лебедев

Елцюкон=Ефим Петр. **Люценко** «Пр. и пол. Препров. Врем.» Ист.: «Библиогр. Зап.» 1861, № 4, 101 (Дм. Кобеко)

Ель, Е.=Елиз. Фед. **Литвинова** «Сев. В.» 1898, № 4: М. А. Бакунин в Швейцарии. Ист.: сбщ. Л. Я. Гуревич

Ель, Павел=Пав. Сем. **Логинов** «Раб. Москва» 1922, № 185

Ельцова, К.=Екат. Мих. **Лопатина** «Нов. Слово» 1896-97; «Р. Мысль» 1898, № 5; 1903, № 6; — В чужом гнезде. Роман. Спб. 1899; изд. 2. 1900. Ист.: Слов. ОЛРС, 172

Ема=Евг. Мих. **Адамов** В сб. «Злоба дня». Спб. 1905

Емелька Аввакумов=Влад. Фед. **Одоевский** «Искра» 1860, № 33: Из Тёшкина переулка в Лойлову улицу. (Письмо к Силе Дорофеичу Адамантову). Ист.: сбщ. И. Г. Ямпольского, по рукописи автора, находящейся в ИРЛИ

Емельян=Миней Изр. **Губельман** (Ем. Ярославский) «Вперед» (М.) 1905, № 1

Емельянов=Ив. Март. **Ковальский** «Отеч. Зап.» 1878, №№ 3, 5. Ист.: «Кат. и Ссылка» 1931, № 4 (77), 47

Емельянов-Коханский, А. Н.=Ал-др Ник. **Емельянов** Для дорожного чтения. Спб. 1897; Клеопатра. Вскрытие и др. М. 1897; изд. 2. 1898; Московская Нана. Роман. Изд. 3. М. 1903; Тверской бульвар (Страшный багаж). Роман. М. 1904; Записки грешника... Изд. 2. М. 1904; Обнаженные нервы. Изд. 3. М. 1904; Альманах журн. «Шутенок». М. 1907

Емельянова=Эмилия Густ. **Орлова** Куплеты, шансонетки. Ист.: Катал. ЛОДП, доп. IV

Емеля=Фил. Степ. **Шкулев** «Гроза» 1908

Емеля Бледный=Мих. Вас. **Ляпичев** В прессе 1922-23. Ист.: сбщ. Д. И. Малинин

Емеля Зола=Влад. Ал-сеев. **Гиляровский** «Нов. Дня» 1883; «Развл.» 1884-85. Ист.: сбщ. автор

Ен, Н.=Ник. Ал-сеев. **Епанчин** «Р. Инвалид» 1882, № 84

Енан / **Еникан**=Мих. Дм. Поливанов Ист.: Архив Венгерова

Енисеец=Клавдий Ив. **Протопопов** «Кат. и Ссылка» 1934. Ист.: сбщ. Б. П. Козьмин

Енисейский, И.=Илья Як. **Абрамович** В сиб. и д.-вост. изд. 1910-20-х гг. Ист.: Здобнов, 9, 24

Енников, Р.=Андр. Мих. **Селитренников** «Голос Руси» 1914. Ист.: ИРЛИ

Енотаевский, А.=Ал-др Юлиев. **Финн** «Правда» 1904; «Волна» 1906; «Образование» 1900-х гг. Ист.: «Волна» 1906, № 7 (спис. сотруд.)

Еноткин=Вяч. Петр. **Чекин**
«Владим. Газ.» 1903; «Урал. Край» 1906; «Заурал. Край»; «Урал. Жизнь» 1910-х гг. и др. газ. Ист.: Богословский, 106; сбщ. А. В. Смирнов

Енько=М. Н. **Христианович**
Ист.: Спис. изд. 1897, 380

Епанчин, К.=Конст. Павл. **Перепелкин**
Календарь для садовников и огородников на 1891 год. М. [1891]; Цветочный сад. Устройство цветников с планами и чертежами. Изд. 2. М. 1891; Ландшафтный сад (Устройство ландшафтных садов с планами и чертежами). Изд. 2. М. 1891; Календарь для садовников, огородников и сельских хозяев на 1891 год. М. 1891 и др.

Епископ Аполлос=Ник. Егор. **Беляев** [брат Аполлоса]
Псковско-Печерский монастырь. Изд. 2. Новгород. 1864. Ист.: Родосский, 63; Н. Малицкий, История Владим. духовн. семинарии, в. II, 278

Епифанский, А.=Ал-др Артамон. **Тетерев**
«Солнце России» 1911 и мн. др. Ист.: «В. Кассы Взаимоп. Лит. и Уч.» 1916, № 1

Епифанчик=Серг. Ал-сеев. **Епифанов**
«Развл.» 1890-х гг.

Епифанчик, Серж.—см. **Серж Епифанчик**

Епифанчик-Очковский=Серг. Ал-сеев. **Епифанов**
«Развл». 1897

Ер=Род. Абр. **Менделевич**
«Искры» 1906

Ер, А.=Ал-др Петр. **Ерошкин**
«Театр. Мирок»; «Шут» 1884. Ист.: Карц. и Маз., 47

Ердащагин=Дм. Вас. **Аверкиев**
«Оса» 1863, № 11. Ист.: Масанов, III, 7, 19

Ердо
Ердов } =Влад. Ник. **Смердов**
В период. изд., гл. обр. в военных. Ист.: Архив Венгерова

Еремеев, Лука=Ник. Мих. **Карамзин**
«В. Европы» 1803, № 17. Ист.: Полуденский, 16

Ерзин, М.=Мих. Мих. **Тебеньков**
Пьесы. Ист.: Катал. МОДП, 174

Ерманский, А.=Осип Арк. **Коган**
«Совр. Мир» 1909-14; «Наша Заря» 1910-12; «Жив. Дело» 1912; «Луч» 1912-13; «Просвещение» 1914; «Летопись» 1915-17; «Искра» 1917; «Раб. Интерн.» 1918; «Нов. Путь» 1919;—в сб. «Общественное движение в России в начале XX века», I и II. Спб. 1909-1910; — Кому распоряжаться государственной казной. Спб. 1908; Марксисты на распутьи (О сб. «Самозащита»). Пг. 1916. Ист.: Ленин, Соч., изд. 3, XVI, 663, 718, 769

Ерманский, А. К.=Осип Арк. **Коган**
Наши ближайшие требования и конечная цель. (Спб.). 1906

Ерманский, О.=Осип Арк. **Коган.**
Неотложные задачи рационализации и производства. М.-Л. 1927

Ерманский, О. А.=Осип Арк. **Коган**
Ист.: Ленин, Соч., изд. 3, IV, 594; IX. 574; XIV, 577; XV, 688; XXVII, 570; Деятели рев. движ., III, в. II, 1356

Ерманский, О. А—см. еще **Проф. О. А. Ерманский**

Ермилыч=Ник. Ерм. **Воронцов**
«Метеор» (Казань) 1906-07

Ермолинская=А. **Острогорская**
Мещанин во дворянстве. Ком. Пер... Ист.: Карц. и Маз., 47

Ерофеев=Фед. Фед. **Воропонов**
«Р. Вед.» 1909, № 250; 1912, №№ 60, 61. Ист.: Архив «Р. Вед.»

Ерофеев=Викт. Викт. **Несмельский**
Ист.: Венгеров, Спис., II, 163

Ерофеич=Н. А. **Нечаев**
«Нов. Дня» 1887. Ист.: Карц. и Маз., 47

Ероха=Ал-др Петр. **Ерошкин**
«Суфлер»; «Театр. Мирок» и пьесы. Ист.: Карц и Маз., 47; Катал. МОДП

Ерошка=Ив. Ив. **Балинский**
«Буд.» 1882

Еруслан летописец
Ерусланов, Михаил } =Мих. Н. **Милюков**
«Развл.» 1864

Ерш=Ив. Ив. **Балинский**
«Развл.» 1887. Ист.: Карц и Маз., 47

Ерш=Серг. Серг. **Гусев**
«Сарат. Дневн.»; «Буд.» 1878-82; «Моск. Лист.» 1880-х гг.; «Заноза» 1891. Ист.: Архив Венгерова; Соколов, 57

Ерш
Ерш, Ш. } =Влад. Афан. **Обручев**
«Сиб. жизнь» 1906-12; «Сиб. Мысль» 1910-х гг. и др. Ист.: Здобнов, 39, 58

Ершик=Ал-др Фед. **Хованский**
«Буд.» 1882-83. Ист.: Соколов, 57

Ершов=П. И. **Бизяевский**
Ист.: «Кн. Лет.» 1922, 1966

Ершов, Г.=Петр Павл. **Ершов**
«Б-ка д. Чт.» 1834, т. III

Есаул=Ив. Деомид. **Попко**
«Воен. Сб.» 1860, №№ 1, 2; 1874, № 6; «Кубан. Войск. Вед.» 1866. Ист.: «Р. Архив» 1910, I, 95; Тулуб, 11

Есин
Есин, В. } =Влад. Ник. **Елесин**
«Пг. Правда» 1922; «Кр. Газ.» 1923. Ист.: ИРЛИ

Еспер=Ник. Ром. **Овсяный**
«Буд.» 1873, №№ 33-36, 38, 40-42, 43, 46

Естелла=Елиз. Григ. **Степанова**
Стихотворения Естеллы. Лейпциг. 1861. Ист.: По авторской надписи на книге, сбщ. П. Н. Берков

Естественник=Ник. Ник. **Соколов**
«Крест. Кооператор» (Ярославль) 1924, № 20. Ист.: сбщ. С. Л. Маслов

Есть Люди=Ефим Ник. **Любич**
Ист.: Архив Венгерова

Есть Червь=Евг. Ник. **Чириков**
«Екатеринб. Нед.». Ист.: Карц. и Маз., 47

Ефзе=Ф. К. **Зимин**
«Скандал» 1906

Ефим Е.=Ефим **Цейтлин**
Пять лет. Из истории москов. организации РКСМ. М. 1922

Ефименко, Е.=Ал-дра Як. **Ефименко**
«Дело» 1873, № 3: Крестьянская женщина

Ефимов, А.
Ефимов, А. Е.
Евимов, Ал. } =Андр. Ефим **Зарин**
«Бирж. Вед.» 1912-14; «Аргус» 1913-15; «Пг. Газ.» 1914-16; «Пг. Лист.» 1917; «Пг. Голос» 1918. Ист.: ЭСГ, XI, 642; ИРЛИ

Ефимов, В.=Ефраим Дав. **Кальварский**
«Труд. Народ»; «Нар. Труд»; «Совр. Жизнь». Ист.: Архив Венгерова

Ефимов, Василий=Вас. Ефим. **Зюрюкин**
«Бюлл. Сарат. Губсоюза»; «Голос. Ниж.-Волж. Кооп.»; «Пг. Коопер.». Ист.: Соколов, 55

Ефимов, Г.=Георг. Ефим. **Горбатов**
В сб. «За марксистское литературоведение». Ист.: сбщ. Г. Смольянинов

Ефимов, Г.=Григ. Ефим. **Рыклин**
«Лапоть» 1932

Ефимов, Ефим=Ефим Ефим. **Шаров**
«Эхо» 1912 и др.; «Блики» 1923; — На меже. 1923. Ист.: сбщ. автор

Ефимова, С. А.=С. А. **Трефилова**
Пьесы. Ист.: Катал. реп. пьес, 16, 173

Ефимович, А.=Андр. Ефим. **Зарин**
Ист.: Архив Венгерова

Ефимович, А.=**Медяник**
«Р. Богат.» 1905, № 7

Ефимович, Д.=Дм. Ефим. **Цветков**
«Мол. Гвардия»; — Золото под ногами (Деревенским комсомольцам об экспорте). М.-Л. 1930. Ист.: Всесоюз. к. п.

Ефимович, Е.=Егор Ефим. **Нечаев**
«Мол. Воля» 1907; «Удаль» 1907; «Ясн. Сокол» 1908. Ист.: сбщ. автор; Архив Венгерова

Ефимыч=А. Ефим. **Шитов**
«Пб. Лист.» 1882. Ист.: Карц. и Маз., 47

Ефиоп Арапов=Лев Мих. **Медведев**
«Развл.». 1887

Ефремин, А.
Ефремин, А. В. } =Ал-др Влад. **Фрейман**
«Книгоноша» 1923; «Известия»; «Лит. Газ.» 1929; «30 дней» 1929; Демьян Бедный и искусство агитки. М. 1927; Громовая поэзия. М. 1929; Демьян Бедный на противоцерковном фронте. М.-Л. 1927 и др.

Ефремов, Д.=Е. **Штейнман**
Ист.: «Кн. Лет.» 1925, 3399

Ефремов-Горемыка, С.=Степ. Г. **Ефремов**
В сб. «Лит. альманах». Пб. 1918. Ист.: см. «Горемыка»

Ехидин, Егор=А. Г. **Гиршликович**
Ист.: Здобнов, 19, 24

Ехим, В. Е.=П. **Михеев**
«Осколки»; «Шут» 1880-х гг. Ист.: Карц. и Маз., 47

Ещбоев, С.=Серг. Ал-др. **Поляков**
«Весы» 1904. Ист.: сбщ. И. М. Брюсовой

Ж.=Григ. Петр. **Альтерсон**
«Буд.» 1905-07. Ист.: см. «Жорж»

Ж.=Петр Петр. **Гнедич**
«Шут» 1884. Ист.: см. «Жолудь»

Ж.=Ник. Ив. **Греч**
«Спб. В.» 1812. Ист.: Колюпанов, I, 306

Ж.=Як. Петр. **Давыдов**
«Кр. Оса» (Харьков) 1924. Ист.: сбщ. С. П. Чмелев

Ж.=Ал-др Ал-др. **Дьяков**
«Нов. Время» 1886: Маленькая хроника. Ист.: см. «Житель»

Ж.=Викт. Викт. **Жаклар**
«Дело» 1880, №№ 1-7; «Слово» 1880, №№ 1-7; «Новости» 1890-х гг.

Ж...=Викт. Викт. **Жаклар**
«Дело» 1881, №№ 6, 9-11

Ж.=Ник. Митр. **Жданов**
«Путь» 1906

Ж.=Есп. Дм. **Желябужский**
«Всемир. Илл.» 1878

Ж.=Викт. Всев. **Жерве**
«Ист. В.» 1913. Ист.: ИРЛИ

Ж.=Ив. Мих. **Живаго**
«Воспитание». Ист.: Чумиков, 487

Ж.=Игн. Павл. **Житецкий**
«Р. Школа» 1899

Ж.=Викт. Вас. **Жуков**
«Пг. Газ.» 1883-90; «Суфлер»; «Осколки» 1893-1902; «Стрек.» 1897. Ист.: Карц. и Маз., 47

Ж.=Влад. Иллар. **Жуков**
«Крым. В.». Ист.: Архив Венгерова

Ж.=Пав. **Жуков**
«Полез. Увесел.» 1760, сент.; 1761, дек. Ист.: Неустроев, 85, 88; Неустроев, Указ. 229

Ж. = Вас. Андр. **Жуковский**
«В. Европы» 1809, № 18; 1810, № 22; «Новости Лит.» 1824. Ист.: Полуденский, 80; Томаш.

Ж...=Вас. Андр. **Жуковский**
«В. Европы» 1814. Ист.: Карц. и Маз., 47

Ж...=Юлий Галакт. **Жуковский**
«Сев. Почта» 1862, № 134

Ж.=Гавр. Ник. **Жулев**
«Пб. Газ.» 1870-х гг.; «Сверчок», Альм. на 1878 г.

Ж.=Ф. А. **Журавский**
«Техн. и Металлист» 1929

Ж.=Ник. Мих. **Карамзин**
«В. Европы» 1802, № 8. Ист.: Неустроев, 860

Ж.=Конст. Арс. **Михайлов**
«Стрек.» 1904-05. Ист.: сбщ. автор; см. еще «Жак»

Ж.=Егор Ефим. **Нечаев**
Ист.: сбщ. автор; см. еще «Жоржик»

Ж.=Ив. Григ. **Остроумов**
«Екатеринб. Нед.»; «Урал» 1890-х гг. Ист.: сбщ. автор; см. еще «Жилка, А.»

Ж.=Вас. Ник. **Сторожев**
«Кн. В.» 1890, № 12

Ж. В.=Конст. Арс. **Михайлов**
«Шут» 1890-91. Ист.: см. «Жан Восторгов»

Ж. Г. Т. А. К.=житель города Тулы Ал-др. **Капустин**
Новейший и полный российский общенародный песенник. М. 1810. Ист.: Сопиков, IV, 169

Ж. Д.=Серг. Авг. **Бергман**
«Шут» 1902-04. Ист.: см. «Жорж Дорси»

Ж. Д. К.=Ж. Д. **Кервильи**
«Наблюд.» 1891-92. Ист.: Архив Венгерова

Ж. Ж.=Ив. Як. **Морошкин**
«Р. Стар.» 1873. Ист.: см. «Жан-Жак»

Ж. И.=Ив. Вас. **Жилкин**
«Сарат. Лист.». Ист.: Соколов, 57

Ж. К.=Ник. Ив. **Греч**
«Сын Отеч.» 1825. Ист.: Грибоедов, II, 305; III, 330

Ж. М.=Ал-сей Петр. **Сухов**
«Развл.» 1870, № 1. Ист.: см. «Железная Маска»

Ж. С.=Серг. Мих. **Кравчинский**
«Работник» (Женева) 1875, № 9: Бунт в славянских землях

***

Ж — а=Викт. Викт. **Жаклар**
«Дело» 1880, №№ 8-12. Ист.: см. «Жика»

Ж — ая, З.=Зинаида Ник. **Журавская**
«Ж. д. Всех» 1899, № 2

Ж—асс=Ник. Ал-др. **Фольбаум**
«Утро России» 1909. Ист.: см. «Жакасс»

Ж—в, А.=А. **Житенев**
«Буд.» 1892. Ист.: ИРЛИ

Ж—в, А. В.=Ал-др Вас. **Жихарев**
«Ж. Охоты» 1876, № 5. Ист.: Сабанеев, 90

Ж—в, В.=Викт. Вас. **Жуков**
«Пб. Газ.»; «Суфлер» 1883-90 и др. Ист.: Карц. и Маз., 47

Ж—в, Д.=Ник. Павл. **Кулаков**
«Шут» 1895. Ист.: см. «Дон-Жуанов»

Ж — в, К.=К. В. **Жданов**
«Сиб. Вопросы» 1911. Ист.: ИРЛИ
Ж — в, К. Р.=К. Р. **Жуков**
«Жало» 1911. Ист.: сбщ. И. А. Назаров
Ж — в, Л.=Лев Григ. **Гельман** (Жданов)
«Бирж. Вед.» 1904-05. Ист.: см. «Жданов, Л.»
Ж — в, Н.=Ник. Ник. **Животов**
«Пб. Газ.» 1879; «День» 1880-90-х гг.; — Живой покойник. Спб. 1889. Ист.: Карц. и Маз., 47; сбщ. Н. А. Королев
Ж — в, С.=Серг. **Жернаков**
«Исеть» 1915-16. Ист.: сбщ. Н. В. Здобнов
Ж — в, С.=Степ. Петр. **Жихарев**
«Отеч. Зап.» 1854, №№ 10-11: Воспоминания старого театрала; 1855: Дневник чиновника. Ист.: «Отеч. Зап.» 1855, окт.: оглавл. содерж.; Пономарев, 291
Ж—в, С.=С. **Жуков**
«Ниж. Коммуна» 1928. Ист.: Балухатый, 341
Ж — в, С. П.=Степ. Петр. **Жихарев**
Записки современника с 1805 по 1819 г. Спб. 1859. Ист.: Катал. Спб. ун., II, 215, 222
Ж — ва, А.=Мария Сем. **Жукова**
«Б-ка д. Чт.» 1837, XXIV
Ж — ва, М.=М. Н. **Жемчужникова**
«Вопр. Труда» 1923-24
Ж...ва, Марья=Мария **Жукова**
«Сел. Хоз.» 1861, № 2
Жд.-Т., К.
Жд. Т — ский, К. }=К. В. **Жданов**
«Воскр. Веч. Газ.» 1913. Ист.: ИРЛИ
—же=Ник. Мих. **Ежов**
«Буд.» 1886, № 37
Ж — е, В.=Викт. Всев. **Жерве**
РБС: Дершау, К. Ф.; Домонтович, В. В.; Дядин, А. В. и др.
Ж — ев, Г. — см. **Х — в, С.** и **Ж — ев, Г. А.**
—жев=Вас. Ник. **Сторожев**
«Кн. В.» 1890
Жел. Маска=Евг. Ант. **Вернер**
«Сверчок» 1880-х гг. Ист.: см. «Железная маска»
Железн. маска=Григ. Петр. **Альтерсон**
«Буд.» 1903. Ист.: см. «Железная маска»
Жесто — в, М.=Мих. Наум. **Жестяников**
«Солнце России» 1913, № 15
Ж — ий=Серг. Вас. **Животовский**
«Бирж. Вед.» 1914-16. Ист.: ИРЛИ
Ж....ий=**Жолкевич**
«Маяк» 1840. Ист.: Указ. к «Маяку» 1840-1844
Ж — ий=Вас. Андр. **Жуковский**
«Рос. Музеум» 1815, № 6. Ист.: Sertum bibl., 83-84. (А. Г. Максимов)
Ж.....ий=Вас. Андр. **Жуковский**
«В. Европы» 1800-х гг.
Ж—ий, А.=Андр. Влад. **Журавский**
В крупных журн. и стол. газетах. Ист.: Архив Венгерова
Ж—ий, В.=Вас. Андр. **Жуковский**
«В. Европы» 1803-08. Ист.: Пономарев, 283
Ж — ий, И.=Игн. Павл. **Житецкий**
«Р. Школа» 1898
Ж — ий, Ир.=Ирод Ал-сеев. **Житецкий**
«Киев. Стар.» 1891, № 8
Ж — ий, П.=Пав. Валер. **Жадовский**
«Илл. Газ.» 1876
Ж — ий, С.=Серг. Вас. **Животовский**
«Бирж. Вед.» 1909-17; «Огонек» 1913. Ист.: ИРЛИ
Ж—ин, И.=Ив. Вас. **Жилкин**
«Р. Слово» 1914
Жит—цкий, И.=Игн. Павл. **Житецкий**
«Пед. Сб» 1900
Ж....й=Юлий Галакт. **Жуковский**
«Сев. Почта» 1862, № 204
Ж...й, В.=Вас. Андр. **Жуковский**
«В. Европы» 1803-08. Ист.: Пономарев, 283
Ж—ка=Викт. Викт. **Жаклар**
«Слово» 1881, №№ 2-5, 7, 8, 12. Ист.: см. «Жика»
Жквъ, В.=Вас. **Жуков**
«Иппокрена» 1799, ч. IV. Ист.: Неустроев
Жквъ, Вслий=Вас. **Жуков**
«Пр. и Пол. Препров. Врем.» 1797. Ист.: Неустроев, 774
Ж. к. ва, М.
Ж—к—ва, М. }=Мария Сем. **Жукова**
«Отеч. Зап.» 1839; — Очерки Южной Франции и Ниццы. Спб. 1844. Ист.: Голицын, 114
Жквск., В.=Вас. Андр. **Жуковский**
«В. Европы» 1803-08. Ист.: Пономарев, 283
Ж—кий
Ж—кий, И.
Ж—кий, Иг.
Ж—кий, Игн. }=Игн. Павл. **Житецкий**
«Пед. Сб.» 1900; «В. Европы» 1907-08; «Совр. Мир» 1907-11
Ж—кин, С.=Серг. Ал-др. **Жевайкин**
«Нов. Слово» 1897
Ж—ков, Г.=Герм. Вас. **Жидков**
БСЭ: история искусств
Ж—ков, Н.=Мих. **Жаворонков**
«Кр. Рубаха» 1929-30
Ж—ло=Серг. Ник. **Худеков**
«Пг. Газ.» 1906. Ист.: см. «Жало»
Ж—н, А.=Ал-сей Дм. **Желтухин**
«Ж. Землевлад.» 1859, № 24. Ист.: Межов, Крест. вопрос, 198; Дилакторский, 63
Ж—н=Вас. Ив. **Жмакин**
«Р. Стар.» 1889, № 5. Ист.: Росп. «Р. Стар.» 1888-90, 37
Ж—н, И.=Ив. Вас. **Жилкин**
«В. Европы» 1914; «Р. Слово» 1914-16; «Сарат. Лист.» Ист.: Соколов, 57
Ж—н, М.=Мария Ал-др. **Соколова-Жамсон**
Пьесы. Ист.: Катал. МОДП, 8, 95, 101, 164, 238, 290
Ж—ов, И.=Иоасаф Игн. **Железнов**
«Эпоха» 1864. Ист.: Карц. и Маз., 48
Ж—ов, О.=О. М. **Жирнов**
«Вят. Край» 1895, № 10. Ист.: Чарушин, 52
Ж—ов, С.=Серг. Ник. **Жарков**
«В. Просвещ.» 1923
Ж—ов, С.=Степ. Ник. **Жуков**
«Бирж. Вед.» 1911, 1915. Ист.: ИРЛИ

Жоз., Ф.=**Верховцев**
«Тиски» (Киев) 1923

Ж—р—влев, И.
Ж-р—лев, И.
}=Ив. М. **Журавлев**
«Иллюстрация» 1848, №№ 20, 21

Ж—ро, К.=К. **Жудро**
«Предприятие» 1924, № 2

Ж—с=Ник. Ал-др. **Фольбаум**
«Зритель» 1908; «Пересмешник» 1917-18. Ист.: см. «Жакасс»

Ж—ская, Юл.=Юлия Валер. **Жадовская**, в замуж. **Севен**
«Москвит.» 1841, № 7

Ж—ский, А.=Андр. Влад. **Журавский**
«Изв. Общ. Изуч. Олон. губ.» 1913; в стол. газетах. Ист.: Архив Венгерова; ИРЛИ

Ж—ский, Е.=Есп. Дм. **Желябужский**
«Всемир. Илл.» 1874-75. Ист.: Карц. и Маз., 48

Ж—ский, Р.
Ж—ский, Р—слав
}= Рост. В. **Животовский**
«Бирж. Вед.» 1915-16. Ист.: ИРЛИ

Ж—сс=Ник. Ал-др. **Фольбаум**
«Буд.» 1910. Ист.: см. «Жакасс»

Жу—жу=Викт. Вас. **Жуков**
«Шут» 1906. Ист.: ИРЛИ

Жу*о*а*, Аа**=Анна Серг. **Жукова**
«Иппокрена» 1799, ч. IV. Ист.: Неустроев, 820

Жур., З.=Зинаида Ник. **Журавская**
«Обозр. Театров» 1913. Ист.: ИРЛИ

Ж—цкий, И.
Ж—цкий, Иг.
}=Игн. Павл. **Житецкий**
«В. Европы» 1897; «Р. Школа» 1898-1908; «Пед. Сб.» 1900; «Совр. Мир» 1910-11; «Республиканец» 1917; ЭСБ, XXIII: Петр Могила

Ж—ч, А.=Ал-др Влад. **Жиркевич**
«Прир. и Охота» 1881, № 5; «В. Европы» 1887, № 5; «Наблюд.» 1888-90

Ж—ъ=Григ. Петр. **Альтерсон**
«Буд.» 1903-04. Ист.: см. «Жорж»

Ж. ъ, В.=Вас. **Жуков**
«Иппокрена» 1799. Ист: Неустроев, 820

Ж—ъ=Ник. Ал-др. **Фольбаум**
«Пересмешник» 1917-18. Ист.: сбщ. А. Е. Ноздрин; см. еще «Жакасс»

Ж...ъ, В.=Вас. **Жуков**
«Иппокрена» 1799. Ист.: Неустроев, 820

Ж. ъ, В.
Ж... ъ, В.
}=Викт. Вас. Жуков
«Пб. Газ.» 1880-х гг.

Ж—ъ, И.=Ив. Вас. **Жилкин**
«Правда Живая» 1907, № 2

Ж—ый п-ъ=**Анат. Адольф. Френкель**
«Бич» 1917. Ист.: см. «Желчный поэт»

Ж—ь=Петр Петр. **Гнедич**
«Шут» 1885. Ист.: см. «Жолудь»

***

Жаворонок=Ал-сей Ив. **Коноров**
Ист.: Архив Венгерова

Жагадис=Ал-сей Иос. **Бачинский**
Облака. Поэма. М. 1905. Ист.: сбщ. В. В. Виноградов

Жадный до увеселительных концертов=Ал-др Ник. **Баженов**
«Антракт» 1866, № 10. Ист.: в кн. автора: Сочин. и перев., II, 233

Жадов, Н.=Ник. Петр. **Носов**
Ист.: Спис. МОДП, 1927, 43

Жадовская, Ю.
Жадовская, Ю. В.
}=Юлия Валер. **Севен** (по мужу)
«Москвит», 1840-50-х гг.; «Моск. Гор. Лист.» 1847; «Б-ка д. Чт.» 1847; «Р. В.» 1857; «Время» 1861 и др. и отд. изд. Ист.: Голицын, 112; РБС, VII, 1

Жайворонко, Сергей=Ал-др Игн. **Тарасов-Родионов**
«Октябрь» 1920-х гг.

Жак=Як. Арон. **Гибянский**
«Сигнал» 1905; «Бич» 1906; «Зарницы» 1906; «Кр. Смех» 1906; «Стрелы» 1906. Ист.: «Зарницы» 1906, № 5 (спис. сотр.)

Жак=Конст. Арс. **Михайлов**
«Шут» 1900-х гг. Ист.: сбщ. автор

Жак Левин=Эли **Реклю**
«Р. Слово» 1861, № 12. [В огл.: Жак Лефрень]

Жак Лефрень=Эли **Реклю**
«Р. Слово» 1860-66; «Дело» 1867-71. Ист:. сбщ. Б. П. Козьмин

Жак-Меланхолик=Ник. Ник. **Вентцель**
«Слово» 1900-х гг. Ист.: Архив Венгерова

Жак-Меланхолик=Як. Арон. **Гибянский**
«Зритель» 1905-06; «Пламя» 1905; «Бич» 1906; «Зарницы» 1906

Жак-меланхолик=Петр Ал-сеев. **Сергеенко**
«Р. Слово» 1908, № 277. Ист.: Архив «Р. Слова»

Жак Нуар=Як. **Окснер**
«Бомба»; «Огонек»; «Сатирикон»; «Эпоха»; «Время» и др. и отд. изд. Ист.: «Р. Книга» 1921, № 7-8, 26; Масанов, Чеховиана, I, 36, 106.

Жак Онкль=Як. Григ. **Соскин**
«Бирж. Вед.» 1910; «Обозр. Театров» 1915; «Бирж. Вед.» 1916 и др.; пьесы. Ист.: «Кн. Лет.» 1915, 14124, 25865; 1916, 15096; Катал. ЛОДП, доп. III, 33

Жак Пират=Конст. Арс. **Михайлов**
«Шут» 1900-х гг. Ист.: сбщ. автора

Жакасс=Ник. Ал-др. **Фольбаум**
«Зритель» 1908; «Утро Вечера Мудренее» 1908; «Столич. Молва» 1908-09; «Кривое Зеркало» 1909; «Кр. Смех» 1915; «Пересмешник» 1917-18; «Утро Юга» 1919. Ист.: Масанов, Чеховиана, I, 102, 110

Жако
Жако, С.
Жако-Кемоно
Жако-Тявка
}=Вера Влад. **Языкова**
«Спрут» 1905-06; «Шут» 1906-12; «Стрела» 1907. Ист.: сбщ. автор; ИРЛИ

Жало=Влад. Ал-др. **Гарлицкий**
«Хлыст» (Самара) 1907. Ист.: сбщ. автор

Жало=Влад. Вас. **Исаев**
Ист.: Архив Венгерова

Жало=В. Н. **Кисель-Загорянский**
«Блески Урала». 1908. Ист.: ИРЛИ

Жало=Ник. Ал-др. **Миронов**
В сарат. изд. 1900-х гг. Ист.: Архив Венгерова

Жало=Серг. Ник. **Худеков**
«Пб. Газ.» 1860-900-х гг. Ист.: Архив Венгерова; ЭСБ, XXXVII, 762

Жальбинская=Анна Афан. **Карпей**
Ист.: Катал. МОДП 1924, доп. III

Жамсон, М.=Мария Ал-др. **Соколова**
Пьесы. Ист.: Катал. **МОДП, 68, 73, 204,** 250

Жамсон, П. } = Пав. Анан. **Соколов**
Жамсон-Соколов, П. }
Ист: Спис. МОДП 1927, 43

Жамсон-Соколова, М.=Мария Ал-др. **Соколова**
Ист.: Спис. МОДП 1927, 43

Жан=И. **Козьмин**
«Шут» 1913. Ист.: ИРЛИ

Жан=Конст. Арс. **Михайлов**
«Осколки» 1912. Ист.: ИРЛИ

Жан=Як. Григ. **Соскин**
Ист.: Венгеров, Спис., I, (XXXIX)

Жан Броше=Ив. Ив. **Щукин**
«Нов. Время» начало 1900-х гг. Ист.: «Нов. Время» 1908, № 11431

Жан Вогабонд=Ив. Вас. **Родионов**
«Иркут. Вед.»; «Сиб. Наблюд.». Ист.: Стож, 20

Жан В—гов
Жан Вос.
Жан Вост.
Жан Восторг.
Жан Восторгов
} = Конст. Арс. **Михайлов**

«Развл.»; «Родина»; «Стрек.»; «Циклист»; «Шут» 1890-91; «Осколки» 1910. Ист.: сбщ. автор; Карц. и Маз., 47

Жан Гутман=Ив. Матв. **Гутман**
9-е мая 1895 г. на Ярославской большой мануфактуре. Ярославль. 1930. Ист.: Всесоюз. к. п.

Жан Д'Ор=Ив. Григ. **Доронин**
«Екатериносл. Свисток» 1908

Жан де Вафелькин=Фед. Эм. **Ромер**
«Киевл.». Ист.: Пономарев, 285; Архив Быкова

Жан де Сизой — см. **Сизой, Иван**

Жан Дубель=Ив. Ив. **Гайер**
Р. Туркестан»; «Средне-Азиат. Ж.». Ист.: сбщ. Е. К. Бетгер

Жан-Жак=Ив. Як. **Морошкин**
«Р. Стар.»; «Древ. и Нов. Рос.». Ист.: Венгеров, Источн., IV, 421; Родосский, 282

Жан-Коз=Вера Влад. **Языкова**
«Стрек.» 1907; «Шут» 1907-09

Жан Коко=Ник. Ив. **Красовский**
«Новобрач. Газ.» 1907

Жан Опенкин=Ал-др Ив. **Красницкий**
Ист.: Архив Венгерова

Жан Финский=Ив. Дм. **Скуфьин**
Ист.: «Кн. Лет.» 1923, 4160

Жан Хлестаков=Влас Мих. **Дорошевич**
«Заноза» 1891. Ист.: Карц. и Маз., 47

Жанес=Ив. Мих. **Стаховской**
«Ст. Владимирец» 1912. Ист.: сбщ. И. А. Назаров

Жанрист=Дм. Ник. **Садовников**
«Огонек» 1879, №№ 30, 31; «Моск. Газ.» 1882, № 149; «Буд.» 1883, № 16; «Ежен. Нов. Время»; «Ист. В.»; «Лит. Ж.» 1880-х гг. и др. Ист.: Быков, 364

Жанский, И.=Ив. Дм. **Скуфьин**
В сб. «Заря связи». Елец. 1923

Жар-птица=Ник. Ив. **Васильев**
«Р. Лист.» 1890. Ист.: Карц. и Маз., 47

Жарко, Я.=Як. **Жарков**
Байкы. Спб. 1899. Ист.: Комаров, 120

Жарусин, С. — см. **Марусин, С.**

Жасминов — **см. Граф Алексис Жасминов**

Жгут — Яков Петр. **Давыдов**
«Кр. Оса» (Харьков) 1924; «Гаврило» (Харьков) 1925. Ист.: сбщ. С. П. Чмелев; «Лит. Газ.» 1940, № 47

Жгучий глаз=Викт. Викт. **Билибин**
«Пб. Газ.» 1886-87. Ист.: Венгеров, Слов., III, 732

Жданин, Гр. А.=Як. Фед. **Мултановский**
«Вят. Край»; «Вят. Жизнь»; «Вят. Раб.» 1890-1900-х гг. Ист.: Архив Венгерова

Жданов=Петр Петр. **Тихонравов**
«Трудящ. Беднота» (Ковров 1919-23). Ист.: сбщ. Л. С. Богданов

Жданов, В.=Вас. Вас. **Розанов**
«Р. Слово» 1908. Ист.: Архив «Р. Слова» (письмо автора к Ф. И. Благову 5 VII 1908)

Жданов, Л.
Жданов, Л. Г.
Жданов, Лев
} = Лев Григ. **Гельман**
Ист.: Венгеров, Источн., I, 721; II, 375; Катал. МОДП 1900, 106

Жданов, Лев и Ген=Лев Григ. **Гельман** и Ал-сей Ник. **Альмединген**
Вопросы чести. Пьеса из воен. быта. Спб. 1904

Жданов, Леон Герман=Лев Григ. **Гельман**
«Театр. Б-ка» 1894

Жданов, Н.=Ник. Ал-др. **Корсаков**
Пьесы. Ист.: Катал. ЛОДП, 39, 230, 323

Жданова, О.=Ольга Петр. **Браиловская**
Свинопас или волшебные игрушки. Пьеса для детей, в 4 д. М. 1911; Дикие лебеди. Пьеса-сказка (для детей старш. возр.) в 4 д. М. 1912; Сказка жизни. Пьеса в 4 д. М. 1914 и др. Ист.: Катал. МОДП, 75, 262, 341

Ждарский, И.=Ив. Ив. **Данский**
Колыбельная песня. Миниатюра в 1 д. Спб. 1912; Сорвалось, или где молодость. Сцена в 1 д. Спб. 1912; Суд Париса. Ком. в 1 д. Пер. Спб. 1912 и др. Ист.: Катал. МОДП, 43; Венгеров, Спис., I, 279

Ждарский, И. — см. еще **Белая С. и Ждарский, И.**

Жевакин — см.: 1) **Мичман Жевакин**; — 2) **Мичман Жевакин (сын)**; — 3) **Редактор Мичман Жевакин**

Жегулев, Григорий=Бор. Павл. **Никонов**
«Нива» 1906, № 1. Ист.: Ред. «Нивы»

Жекова, Н.=Наталия Андр. **Эстасий**
Ист.: Всесоюз. к. п.

Жекорам, Н.=Ник. Влад. **Корцин-Жуковский**
Пьесы. Ист.: Катал. ЛОДП, доп. 1923 г.

Желанский, А.=Мих. Ал-др. **Ашкинази**
Семья и кафедра. Рассказы семидесятых годов. М. 1893. Ист.: сбщ. автор

Желающий остаться неизвестным=Мих. Дм. **Хмыров**
В кн: Полное и обстоятельное собрание анекдотов четырех увеселительных шутов. Спб. 1869. Ист.: расшифровано на основании некролога М. Д. Хмырова, помещ. в «Р. Архиве» 1873, кн. I

Железная Маска=Ал-др Ал-др. **Агеевский**
«Пб. Лист.» 1889. Ист.: Архив Венгерова; Карц. и Маз., 47

Железная маска=Григ. Петр. **Альтерсон**
«Буд.» 1900-х гг. Ист.: сбщ. автор

Железная Маска=Евг. Ант. **Вернер**
«Сверчок» 1880-х гг. Ист.: сбщ. А. С. Лазарев

Железная Маска=Ал-сей Петр. **Сухов**
«Развл.» 1867-71; «Буд.» 1871-74; — Типы темного царства. Полное собрание повестей и очерков Железной маски. Кн. I. М. 1872. Ист.: «Буд.» 1873, №№ 4, 33 (автор); Быков, 364

Железная маска=Ник. Афан. **Хлопов**
«Нов. Дня» 1888. Ист.: Карц. и Маз., 48

Железнов=Илья Моис. **Эйзен**
«Раб. Суд» 1924; «Суд идет» и др. Ист.: «Нов. Р. Книга» 1922, № 6, 35; Газ. и кн. мир, I, отд. II, 96

Железнов, А.=Илья Моис. **Эйзен**
«Нива» 1893, №№ 8 и 13. Ист.: Ред. «Нивы».

Железняк=**Г. Кырков**
Лекции аналитической геометрии, чит. проф. Красновским. Спб. 1872-1873 (совм. с Барским). Ист.: Катал. Спб. ун., II, 37, 353

Железняк=Влад. Адольф. **Обольянинов**
Ист.: В. В. Быковский (Сторонний Наблюдатель). В эпоху «доверия». Спб. 1906, 157

Железняк, К.=Степ. Ив. **Пономарев**
«Киевл.» 1880, №№ 282, 286; 1881, №№ 93, 272. Ист.: Пономарев, 20, 22

Железняк, Н.=Н. И. **Толмачев**
«Скворец» 1906-07; «Урал». Ист.: Спис. изд. 1904, 180; «Кобылка» (Оренбург) 1906, № 23 и сбщ. В. А. Весновского

Железняк, Петр=Ник. Ник. **Гусев**
«Жизнь» 1899, № 6. Ист.: Архив Венгерова

Железняк, С.=Софья Ив. **Гржибовская**
«Р. Богат.» 1898, № 12; «Курьер»; «Р. Мысль» 1908; «Руль»; «Совр. Слово»; «Р. Вед.»; «Приволж. Край»; «Сарат. В.»; «Сарат. Лист.» «Сарат. Дневн.» 1900-х гг.; — Рассказы. 1910. Ист.: Соколов, Саратовцы, 80

Железняк, С.=Степ. Ив. **Пономарев**
Русский календарь Суворина на 1881 г.: Материалы для словаря псевдонимов. Ист.: Быков, 364

Железняк, София=Софья Ив. **Гржибовская**
«Сарат. Лист.». Ист.: Соколов, 62; Весь Саратов на 1925 г., 397

Железов=Дм. Ник. **Благоев**
Ист.: Деятели рев. движ., V, в. I, 347

Желтенький=Валент. Петр. **Соболевский**
Пьесы. Ист.: Катал. ЛОДП, 33, (XVIII)

Желтобрюхов, А. А.=Ал. К. де **Миньяр**
Ист.: Спис. изд. 1904, 611

Желтогорский
Желтогорский, Ник. }=Ник. Вас. **Обухов**
«Судоходец»; «Наш Голос» (Саратов). Ист.: Соколов, 59

Желудков, Иван=Вас. Ив. **Кельсиев**
«Голос» 1866; «Отеч. Зап.» 1866; «Р. В.» Ист.: Деятели рев. движ., I, ч. II, 123

Желудков-Иванов=Вас. Ив. **Кельсиев**
Ист.: Васильев, 311

Желудочкин, Семен=Сем. Як. **Капустин**
«Буд.» 1867, № 48. Ист.: Быков, 364

Желчин, Дм.=Дм. Ник. **Дубенский**
«Р. Чт.» 1915. Ист.: «Кн. Лет.» 1913, 5491

Желчный, А.
Желчный, Аг. }=Ал-др Серг. **Ушаков**
«Развл.» 1862, №№ 36, 45; 1863, №№ 3, 8, 14, 23. Ист.: см. «Агамемнон Желчный»

Желчный, Агамемнон — см. Агамемнон Желчный

Желчный поэт=**Стеценко**
«Колосья» 1880-х гг. Ист.: Васильев, 311

Желчный поэт=Анат. Адольф. **Френкель**
«Бич» 1917-18; «Заноза» 1924

Жемчужников, О.=Озиас Фил. **Перельман**
Ист.: ИРЛИ

Женераль Буланже=Влас Мих. **Дорошевич**
«Буд.» 1889, № 37

Женин, А.=Анат. Львов. **Левентон**
«Вост. Обозр.» 1901-02; «Сибирь» с 1907; «Вят. Край»; «Перм. Край» Ист.: Стож

Женин, В.=Вас. Вас. **Солдатов**
Ист.: Архив Венгерова

Женин, В.=Влад. Григ. **Сысоев**
Ист.: Архив Венгерова

Жених=**Конст. Арс. Михайлов**
«Стрек.» 1904-05. Ист.: сбщ. автор

Женихсберг, А.
Женихсберг, А. А. }=Пав. Вас. **Ефебовский**
Беллетристика 1830-х гг. Ист.: Венгеров, Источн., II, 369; Венгеров, Спис. I, 276; Р. деятели, I, 248. В собр. соч. О. И. Сенковского (т. I, XCIV) и у Модз. приписан Сенковскому

Женофоб=Стан. Ант. **Шиманский**
«Почта Амура»; «Новобрач. Газ.» 1907. Ист.: «Почта Амура» 1907, № 22

Женщина-врач=В. К. **Трутовская**
О беременности, о родах и пр. Спб. 1888; Первая помощь. Спб... и пр. Ист.: Карц. и Маз., 48

Женька
Женька-Окурок }=Фед. Григ. **Гаврилов**
«Трудящ. Беднота» (Ковров) 1920-х гг. Ист.: сбщ. Л. С. Богданов

Женя Весельчак=Евг. **Паин**
Ист.: На т. л. кн.: Сидорова коза. Пионерские юмористич. рассказы. Л. 1929

Женя Фартовый=Евг. Осип. **Пяткин** (Венский)
«Мал. Газ.»; «Питер»; «Русь»; «Балаган»; «Банный Лист»; «Кузькина Мать»;

«Трепач 1914-18. Ист.: сбщ. автор

Жестов, М.=Мих. Ник. **Жестяников**
«Солнце России» 1913, № 18. Ист.: ИРЛИ

Жетэм — см. Маркиз Жетэм

Жечков, П.=Ив. Ив. **Лажечников**
«Аглая» 1810. Ист.: БЭ, IX, 343

Жешинский, И.=Ю. **Конарский**
«Кат. и Ссылка» 1927. Ист.: Деят. рев. движ., III, 1402

Жибер=Екат. Матв. **Гибер**
Ист.: Катал. ЛОДП, доп. IV

Живая струна=Мих. Ксеноф. **Савин**
«Балалайка» 1918. Ист.: сбщ. автор

Живко-Конев=Валент. Ал-сеев. **Кожевников**
Ист.: Спис. изд. 1902, 110; Катал. МОДП

Животовский, А.=Мих. Ильич **Ильин**
«Кр. Панорама». Ист.: сбщ. автор

Живчик=Ник. **Лапин**
«Кр. Жало» (Харьков) 1924. Ист.: сбщ. С. П. Чмелев

Жига, И.=Ив. Фед. **Смирнов**

Жиделев=Серг. Фед. **Рассохин**
Здешние граждане в игривом настроении. Водев. Ист.: Карц. и Маз., 48. В «Рос. Библиогр.» 1881 (№ 6, 166) пс. приписан П. К. Оболенскому

Жиздринский, Г.=А. А. **Гурьев**
«Вят. Жизнь» 1905-06; «Вят. Край» 1906. Ист.: Чарушин, II

Жика
Жика, В. } =Викт. Викт. **Жаклар**
«Слово» 1878-80; «Дело» 1879, 1881-84; «Новости». Ист.: Л. Ф. Пантелеев, Из воспоминаний прошлого. Спб. 1905, 316; Деятели рев. движ., III, в. II, 1282

Жилка, Ан.=Ив. Григ. **Остроумов**
«Екатеринб. Нед.» 1888-1900-х гг.; «Урал» 1890-х гг. Ист.: сбщ. автор

Жилова=Екат. Вас. **Закашляева**
Ист.: Спис. изд. 1905, 966; Венгеров, Спис., I, 281, 290

Житель=Ал-др Ал-др. **Дьяков**
«Нов. Время» 1880-х гг.; — На отдых. Спб. 1885; Сусальные звезды. Спб. 1886; Картинки и эпизоды. Спб. 1888 и др. Ист.: Спис. изд. 1888, 160; 1891, 131; Карц. и Маз., 48

Житель=Ник. Ник. **Симонич**
«Спб. Вед.» 1900-х гг. Ист.: «Пг. Вед.» 1915, № 75

Житель Бутырской слободы=Мих. Троф. **Каченовский**
«В. Европы» 1820, №№ 11-12. Ист.: ЛЭ, IX, 448; У Фомина, Puschkiniana, 80, припис. М. А. Дмитриеву

Житель Васильевского Острова=Ник. Андр. **Цертелев**
«Брагонамер.» 1821-23. Ист.: «Р. Стар.» 1901, кн. II, 459 (И. А. Кубасов). У Пономарева (285), Карц. и Маз., (48), Венгерова Слов. (III, 148) и в РБС (XIX, 108) пс. припис. Оресту Мих. Сомову

Житель г. Тамбова=Серг. Ник. **Терпигорев**
«Гудок» 1862, № 4. Ист.: Масанов, III, 8, 19

Житель Галерной Гавани=Орест Мих. **Сомов**
«Нов. зритель» 1821, №№ 1, 3; «Благонамер.» Ист.: РБС, XIX, (Б. Гарский)

Житель города Кременчуга=М. **Диателович**
В полтав. изд. 1860-х гг. Ист.: Пономарев, 285

Житель города Москвы=Матвей **Комаров**
Ист.: Губерти, II, 275

Житель Девичьяго поля=Мих. Петр. **Погодин**
«В. Европы» 1819, № 6. Ист.: ИРЛИ

Житель желтого дома=Фил. Диомид. **Нефедов**
«Буд.» 1886, № 13. Ист.: Смирнов, 431

Житель Иркутского и за-Байкальского края=Ник. Сем. **Щукин**
«Спб. Вед.» 1832, № 236

Житель Кудрина=Мих. Ник. **Макаров**
Ист.: Пономарев, 285

Житель Лиговского канала М. З.=Мих. Ник. **Загоскин**
«Сев. Наблюд.» 1817, ч. 1. Ист.: в кн. автора: Соч., VIII. Спб. 1889, 583

Житель Москвы=Петр Фед. **Калайдович**
Тень Людовика XII. 1813

Житель Ново-Оскольскаго уезда=Ник. Ник. **Голицын**
«Моск. Вед.» 1860, № 158. Ист.: Пономарев, 285

Житель Переславля А. П—н—кой=А. **Приклонский**
«Влад. Губ. Вед.» 1858, № 50. Ист.: Смирнов, Владим. вед., 104

Житель реки Ра (Волги)=Гавр. Ром. **Державин**
Ист.: Пономарев, 285

Житель Тентелевой деревни=Ник. Ив. **Гнедич**
«Сын Отеч.» 1816, № 27. Ист.: Галахов, Ист. хрестоматия, I, 563; «Рос. Библиогр.» 1880, № 74 (22), 509

Житель Троицкой улицы=Пим. Ник. **Арапов**
«Сев. Пчела» 1850, № 83

Житкова=А. В. **Полянский**
«Вокруг Света» 1900-х гг.

Житомирец=Арк. Исаак. **Лященко**
«Нов. Время» 1896. Ист.: Модз.; ИРЛИ

Жихарева, К.=Ксения Мих. **Шишкова**
«Всемир. Лит.». Ист.: «Нов. Р. Книга» 1922, № 2, 36

Жогаль, А.
Жоголь, Ант. } =Ник. Ал-сеев. **Головин**
Жоголь, Антон
«Голос Молодежи» (Самара) 1924; «Комсомолец» (Кзыл-Орда); «Семь Дней» (Ташкент) 1927; «Октябрь» 1928 и др.

Жокарвин, Божедар=Фед. Вас. **Каржавин**
Переводы 70—80-х гг. XVIII в. Ист.: сбщ. Б. И. Коплан и Н. Н. Столов

Жолкевич, Е.=Степ. Осип. **Жолкевич**
Краткий очерк анатомии и физиологии человека. Изд. 2. Спб. 1863; изд. 3. Спб. 1875. Ист.: Катал. Спб. ун., II, 222

Жолудь=Петр Петр. **Гнедич**
«Шут» 1882. Ист.: Архив Быкова; Ар-

хив Венгерова; П. П. Гнедич, Книга жизни. Л. 1929, 98. У Карц. и Маз. (48) пс. припис. Г. А. Немирову

Жон-Фоб=Пав. Ал-сеев. **Максимов**
«Женофоб» 1909

Жорж=Григ. Петр. **Альтерсон**
«Буд.» 1901-07. Ист.: сбщ. автора

Жорж=Георг. Петр. **Карпов**
«Букет» 1906; «Овод» 1906

Жорж=Георг. Ал-др. **Ландау**
«Сатирикон» 1911

Жорж, Федор — см. **Г. Ф. Ф.**

Жорж-Бай=Георг. Ефим. **Катанаев**
«Кам.-Волж. Газ.». Ист.: сбщ. П. Н Корелин

Жорж Броншар=Ю. **Красин**
В москов. период. изд. 1913. Ист.: Венгеров, Спис., I, 84

Жорж Буйне=Ив. Григ. **Ярон**
Портрет Манон. Оперетта. Пер. Ист.: Катал. МОДП 1900, 141

Жорж Деларм=Юрий Львов. **Слезкин**
Дважды два — пять. Роман. Л. [1925]; Кто смеется последним. Роман. М.-Л. 1925. Ист.: сбщ. автор

Жорж Дорси=Серг. Авг. **Бергман**
«Шут» 1902-04. Ист.: сбщ. автор

Жорж не Сибиряк=Георг. Никандр. **Кгаевский**
Ист.: Венгеров, Спис., I, 361. В «Кн. Лет.» (1907, 9225) автор указан с иниц. И. К.

Жорж Самслушай=Ал-др Макс. **Герсон**
«Буд.» 1879, № 24

Жорж Силашев=Лев Ал-сеев. **Богданович**
«Осколки» 1883. Ист.: Архив Венгерова

Жорж-Эрнест Буланже=Влас Мих. **Дорошевич**
«Буд.» 1889, № 14

Жоржик=Григ. Петр. **Альтерсон**
«Развл.» 1899

Жоржик
Жоржичка } =Егор Ефим. **Нечаев**
«Удаль» 1907 и др. Ист.: сбщ. автор; Архив Венгерова

Жу, Софья=Софья Матв. **Наркевич-Иодко**
Ист.: Катал. ЛОДП, доп. IV

Жудра, Ан.
Жудра, Антон } =Антонин Ал-др. **Пов**
Ист.: Катал. МОДП 1928, доп. III, 19, 21; «Реперт. Бюлл.» 1929, №№ 8 и 9; «Кн. Лет.» 1930, 12143

Жук=Ник. Мих. **Жуков**
«Искры» 1901-02. Ист.: «Искры» 1902, № 17 (некролог)

Жук=И. **Жуковский**
Ист.: На т. л. кн.: Кровавые пятна. 1929

Жук=Ал-сей Мих. **Пазухин**
«Развл.» 1887. Ист.: Карц. и Маз., 48

Жук=Серг. Сем. **Смирнов**
«Беднота»; «Гудок» 1920-х гг. Ист.: «Известия» 1930, № 292 (4139) (некролог)

Жук, В.
Жук, Вас. } =Вас. Павл. **Маслов-Стокоз**
«Своб. Россия» (Женева) 1889; «Прогресс» (Чикаго) 1893-94. Ист.: Литерат. наследие Плеханова. Сборник 1, 258; сбщ. Б. П. Козьмин

Жук, Семен=Ал-др Як. **Конисский**
В львовск. изд: «Дело» 1884; «Зоря» 1885, № 19; 1886; в «Иллюстрир. Календ. т-ва Просвета на рок 1886», Львов. 1855. Ист.: Левицкий, II, 467, 509, 511, 651

Жуков, Виссарион=Конст. Дм. **Ушинский**
«Ж. д. Восп.» 1857, № 5. Ист.: Пономарев, 283; Чумиков, 487

Жуков, Ф.=Ник. Ал-др. **Маев**
«Туркест. Вед.» 1880, №№ 12, 17, 21. Ист.: Смирнов, 431

Жуковская, Н.
Жуковская, Н. Ю. } =Нат. Юльев. **Жуковская-Лисенко**

Жуленго, А.=**Любошевский**
Ист.: Катал. МОДП 1926, доп. VI

Журавель=Ал-др Як. **Конисский**
«Основа» 1861; «Русалка» (Львов) 1866, №№ 6-11. Ист.: Левицкий, II, 76, 632, 651; «Ист. В.» 1901, 1 (некролог)

Жураховский, Ив.=Ал-сей Ал-др. **Козлов**
«Весельчак» 1859, № 2

Журба, П.=Пав. Арс. **Грабовский**
«Життя и Слово»; «Зоря»; «Народ»; «Правда». Ист.: ИРЛИ

Журба, Пав.
Журба, Павел } =Пант. Тер. **Скрипник**
«Кр. Панорама» 1929; в альм. «Стройка» 1925, в. II и III; — Крутое перепутье. Повесть. Харьков. 1927 и др. Ист.: Катал. МОДП 1927, доп. I

Журлива, О.=Елена Конст. **Пашинкивна**
«Киев. Мысль»; «Киев. Искра»; «Літ.-Наук. В.»; «Украін. Хата»; «Роб. Газ.»; «Промінь»; «Рідний Край»; «Народня Воля»; «Здвин»; «Черв. Прапор»; «Черв. Шлях»; «Глобус» и др. Ист.: Лейтес і Яшек, I, 170

Журман=Ал-др Як. **Конисский**
Ист.: Тулуб, 12

Журналист=Арк. Тим. **Аверченко**
«Сатирикон» 1900-10-х гг. Ист.: сбщ. П. Б. Горцев

Журналист=Ефим Моис. **Бабецкий**
«Южн. Край» 1908. Ист.: «Жало» (Харьков) 1908, 23 (А. А. Гермейер)

Журналист=Евг. Адольф. **Ганейзер**
«Сарат. Дневн.». Ист.: Архив Венгерова

Журналист=Влас. Мих. **Дорошевич**
«Р. Слово» 1903. Ист.: Архив «Р. Слова»

Журналист=Влад. Галакт. **Короленко**
«Р. Богат.» 1904. Ист.: сбщ. А. Б. Дерман

Журналист=Ник. Фед. **Насимович**

Журналист средних лет=Влас Мих. **Дорошевич**
«Р. Слово» 1902, № 357. Ист.: Архив «Р. Слова»

Журнальный глашатай=Петр Ив. **Шаликов**
«Моск. Наблюд.» 1837

Журнальный Кот=Иннок. Вас. **Федоров** (Омулевский)
«Наблюд.» 1883, № 7. Ист.: в кн. автора: Полн. собр. соч., II, 488

Журнальныый сыщик=Петр Андр. **Вяземский**
«Моск. Телегр.» 1827, №№ 22-24. Ист.: в книге автора: Соч., X, 267; Пономарев,

Вяземский, 82, 83, В картотеке ИРЛИ прип. Н. А. Полевому

Журцев
Журцев, К. И. } = Ник. Мих. **Львов**
«Весельчак» 1858-59. Ист.: Лемке, 28; Масанов, I, 11-14, 19, 25

Жучек = Викт. Вас. **Жуков**
«Фонарь» 1905-06; «Сатир. Обозр.» 1906

Жученко, М. = Д. **Дорошенко**
«Укр. Жизнь» 1915. Ист.: Деятели рев. движ., III, в. II, 1236

Жучец
Жучец, В. } = Викт. Вас. **Жуков**
«Шут» 1882; «Пб. Газ.» 1883-1900-х гг.; «Буд.» 1884-85; «Суфлер» 1880-х гг.; «Родина» 1890-х гг.; «Своб. Смех» 1905-06; «Фонарь» 1905-06 и др. Ист.: «Буд.» 1891, № 44 (спис. сотр. ж. «Родина»); Карц. и Маз., 48

Жучков, Илья = Ив. Петр. **Хрущов**
«Подснежник» 1862; «Р Слово» 1862, № 3; — Парашин лесок...; Няня. Ист.: Иконников, 718; У Пономарева, 268, Карц. и Маз., 48, ошиб.: Илья Жучек

Жюль де-Неверн = Ал-др Макс. **Герсон**
«Буд.» 1880, № 25

Жюль де С.-Клу = Юлий Эрн. **Нагель**
«Нувеллист» 1880-х гг. Ист.: «Театр. Мирок» 1892, № 36

Жюль Неверный = К. К. **Голохвастов**
Путешествие на луну купца Трубопетова или сон в руку. С французско-нижегородского языка переводил К. К. Г — в. Спб. 1890, и М. 1905; Превращение Ивана Ивановича Пузанчикова в пуделя. Спб. 1890

Жюльета Икс = Ю. **Гурфинкель**
Спис. ЛОДП, 14

Жюль-Одон = Лидия Моис. **Гаусман**
Встреча. Пьеса в 1 д. (По Джеку Лондону). Пг. 1916. Ист.: Катал. ЛОДП, доп. IV

З.=Илья Ионов. **Бернштейн (Ионов)**
В одес. изд. 1900-х гг. Ист.: Кантор, «Кат. и Ссылка» 1921-1925, 76, 84; см. еще «Звонарь»

З...=Гавр. Ром. **Державин**
«Собеседник» 1783, ч. VI. Ист.: «Библиогр. Зап.» 1861, № 4, 105; Неустроев, 348

З.=Андр. Мих. **Дмитриев**
«Свет и Тени» 1879, № 8. Ист.: см. «Зритель»

З.=Влад. Евгр. **Ермилов**
«Р. Слово» 1901, № 251. Ист.: Архив «Р. Слова»

З.=**Заблоцкий**
«Дам. Ж.» 1827

З.=П. **Зайцев**
«Развл.» 1872, № 31. Ист.: Масанов, II, 121

З.=Ал-др Егор. **Заринский**
«Ниж. Лист. Справ. и Объявл.» с 1894; «Волгарь». Ист.: Архив Венгерова

З.=Дав. Иос. **Заславский**
«Дело» 1915-17. Ист.: ИРЛИ

З.=Вера Ив. **Засулич**
«Заря» 1901, №№ 1-3; «Сб. статей». Т. II. Спб. [1907]

З.=Ник. Степ. **Зборовский**
«Театр в Карикат.» 1914

З.=Конст. Як. **Здравомыслов**
«Церк. Вед.» 1905. Ист.: ИРЛИ

З.=Ал-др Исаев. **Зеленский**
«Новомоск. Жизнь» 1910-х гг. Ист.: Архив Венгерова

З.=Вас. Вас. **Знаменский**
«Таврич. Епарх. Вед.» с 1898 г.

З.=Ефим Дав. **Зозуля**
«Чудак» 1929. Ист.: Масанов, Чеховиана, I, 96, 102

З.=Д. А. **Золотарев**
«В. Рыбин. Биржи» 1916, № 221. Ист.: Огурцов, 19, 424

З.=Серг. Ал-сеев. **Золотарев**
«Кн. и Рев.» 1922. Ист.: ИРЛИ

З.=К. **Зотов**
«Маховик» 1921. Ист.: ИРЛИ

З.=Дм. **Зубарев**
«В. Европы» 1825, №№ 18-19. Ист.: Полуденский, 231, 232

З.=Плат. **Зубов**
«Модный В.» 1817

З...=Вас. Степ. **Курочкин**
«Искра» 1862, № 13. Ист.: Масанов, I, 34, 153

З.=Ал-др Ал-др. **Лукьянов**
«Чурило» 1911-12. Ист.: см. «Златокудров, А.»

З.=Мих. Петр. **Погодин**
«Моск. В.» 1829. Ист.: М. П. Погодин, Повести. Ч. I. М. 1832, 81-164; см. еще «Зоил»

З.=Петр Исаев. **Ротенштерн**
«Р. Вед.» 1897, № 232

З.=Эд. Ал-др. **Старк**
«Спб. Вед.» 1914. Ист.: ИРЛИ; см. еше «Зигфрид»

З. А.=Зураб Дав. **Авалов**
«Р. Молва» 1912. Ист.: ИРЛИ

З. А.=З. **Алексеев**
«Земля и Воля» 1917. Ист.: ИРЛИ

З. А.=Зах. Андр. **Аркас**
«Морск. Сб.» 1852, №№ 1, 4, 5, 11; «Одес. В.» 1852-53; «Херсон. Губ. Вед.» 1853. Ист.: Петров

З. Б.=Зоя Ф. **Баранцевич**
«Пегас» 1916. Ист.: ИРЛИ

З. Б.=З. А. **Богомазова**
«В. Книги» 1924-25; «Ком. Просв.» 1924.

З. Б.=Зоя **Дм. Бухарова**, в зам. **Казина**
«Театр и Искус.» 1900-х гг.; «Нива» 1915. Ист.: Архив Венгерова

З.-Б.=Евг. Ал-др. **Зноско-Боровский**
«Аполлон» 1912

З. Б. О.=Зах. Бор. **Осетров**
Жених в затруднительном положении. Водев. 1889; Налим. Сцена в 1 д. по рассказу А. П. Чехова. Ист.: Катал. МОДП, 180

З. В.=Зинаида Афан. **Венгерова**
«В. Европы» 1889, №№ 10, 11; 1896-1905; «Сев. В.» 1895-96; «Нов. Путь» 1903; ЭСБ; НЭСБ: западная литература. Ист.: Карц. и Маз., 50; Ульяновы, II, 22

З. В.=З. С. **Веселкина**
«Дошкол. Воспит.» 1916

З. В.=Влад. Раф. **Зотов**
«Ист. В.» 1892, № 10. Ист.: Указ. имен «Ист. В.»

З. В. — см. еще **Кн. З. В.**

З. Г.=Зинаида Ник. **Гиппиус**, в замуж. **Мережковская**
«Сев. В.» 1888, № 12. Ист.: Рус. лит. XX в., кн. II, 175

З. Г.=Ал-сей Ал-др. **Козлов**
«Весельчак» 1858, № 9: Поэтическая простокваша. Ист.: переп. в сб. автора: А. К. Злов, Что это такое? М. 1859

З. Г. — см. еще **Д-р З. Г.**

З. Д.=З. И. **Дашкевич**
В сб. «Что читать народу». I. Спб. 1884

З. Д.=Андр. Парф. **Заблоцкий-Десятовский**
«ЖМГИ» 1848-50. Ист.: Заблоцкий, 188, 205

З. Д. В.=З. Д. **Вольский**
«Сиб. Наблюд.» 1902

З. Е.=А. **Зеленцов**
«Наш Голос» (Саратов). Ист.: Соколов, 57

З. Ж.=Зинаида Ник. **Журавская**
«Союз Женщин» 1907-08; «Всемир. Пантеон» 1910; «Солнце России» 1910-11; «Волны» 1912; «Ж. д. Всех» 1913; «В. Знания» 1916

З. З.=Зинаида **Зембицкая**
Стихи. Ист.: Архив И. А. Белоусова

З. З.=Зинаида Иос. **Максимова**
«Дам. Мир» 1914-16. Ист.: ИРЛИ

З. И.=Ив. Петр. **Глуховский**
Сама себя раба бьет, коли не чисто жнет. Ком.-шутка в 1 д. Спб. 1880. Ист.: Катал. МОДП, 1900, 159

З. И.=Ив. Ив. **Кланг**
«Жгут» 1908. — Переставленные инициалы пс. «Ив. Звуков»

З. К.=Зах. Як. **Карнеев**
Мои понятия о символе веры. Спб. 1814; Мысли, излившиеся при чтении молитвы... Спб. 1814. Ист.: Геннади, Слов., II, 362, 398

З. К.=З. **Котляревская**
В сб. «Лит. дело». Спб. 1903. Ист.: сбщ. С. Д. Балухатого

З. К.=Зин. Митроф. **Кочеткова**
«Заветы» 1913-14; «Соврем.» 1913-14. Ист.: сбщ. Р. В. Иванов-Разумник

З. К.=З. **Крутицкий**
ЕЭ

З. К.=П. **Шмулевич**
Ист.: Спис. изд. 1899, 187; 1901, 154

З. Л.=Зах. Фед. **Леонтьевский**
«Сев. Пчела» 1837

З. Л.=Зин. Дав. **Львовский**
«Всеобщ. Ж.» 1911; «Пг. Курьер» 1914; «В. Театра и Искус.» 1922

З. М.=Зотик Ник. **Матвеев**
«Тайфун» 1923, № 1. Ист.: Мезьер, Слов. указ., I, 867

З. М. — см. еще **Г. П. и З. М.**

З. Н.=Зинаида Ник. **Журавская**
«Солнце России» 1910. Ист.: ИРЛИ

З. Н.=Валер. Ал-др. **Черни**
«Шут» 1882. Ист.: см. «Знакомый незнакомец»

З. Н. Б.=Зинаида Ник. **Булгакова**
Переводы в Полном собр. соч. Мопассана. Спб. 1911. Ист.: ИРЛИ

З. О.=Зин. Лаз. **Олькин**
«Бирж. Вед.» 1910-17; «Нов. Вед.» 1918. Ист.: ИРЛИ

З. О.-К.=З. **Овсянико-Куликовская**
«В. Европы» 1911. Ист.: ИРЛИ

З. П.=Зоя Ольгерд. **Пржибора**
«Нов. Время» 1906

З. П.=Зоя Вит. **Прохорова**
Ист.: Катал. МОДП 1916, доп. I, 23, 34

З. Р.=**Новиков**
«Р. Зритель» 1829. Ист.: см. «Золотой Рожок»

З. Р.=Земфирий Конст. **Ралли**
«В. Нар. Воли» 1883, № 1. Ист.: Лев Тихомиров, Воспоминания. М.-Л. 1927, 468

З. Р.=Зинаида Влад. **Рихтер**
«Известия» 1923-24. Ист.: ИРЛИ

З. С.=З. **Слезкинская**
«Спб. Вед.» 1911-16. Ист.: ИРЛИ

З. С.=З. **Слонимский**
«Киевл.» 1864, № 61; 1865, № 55; «День» 1870, № 3. Ист.: Лит. о евреях, 405, 543, 544; Цинберг, 139

З. Т. В.=Влад. Раф. **Зотов**
«Ист. В.» 1884, №№ 2, 3, 5, 6; 1885, № 1. Ист.: Указ. имен «Ист. В.»

З. Ф.=Влад. Влад. **Святловский**
«Нар. Хоз.» 1900. Ист.: Спис. соч. В. Святловского (1887-1911). Спб. 1911, 7

З. Ф.=Зах. Г. **Френкель**
«Здравоохранение» 1929-30; «Соц. Здравоохранение» 1930

З. Х.=Зинаида Вас. **Холмская**
«Театр и Искус.» 1898, 1901. Ист.: ibid. 1906, юбил. №, 8

З. Ш.=Зел. **Штейнман**
«Лит. Ленинград» 1934

***

—За...=Пав. Вас. **Заведеев**
«Буд.» 1885, № 19. Ист.: см. «Поль За...»

З—а=С. **Зальцер**
«Кр. Оса» (Харьков) 1924, под рис. Ист.: сбщ. С. П. Чмелев

Заб., **Забавн.** }=Влас Мих. **Дорошевич**
«Буд.» 1888-90. Ист.: см. «Забавник»

Зав., Ар., **Зав., Аристарх** }=Мих. Ал-сеев. **Бестужев-Рюмин**
«Сев. Звезда» 1829; «Сев. Меркурий» 1830, №№ 56, 57. Ист.: Пономарев, 282; см. еще «Заветный, Аристарх»

Зав..., Поль — см. **Поль За....**

Зав—д—в, П. В.=Пав. Вас. **Заведеев**
«Клязьма» 1906, № 1. Ист.: сбщ. Л. С. Богданов

Заг—ин, А.=Фед. Ник. **Берг** (?)
«Нива» 1885, № 12. Ист.: Ред. «Нивы». У Торопова, «Нива» 1870-1899 (330) указ. за полным именем автора

Загор., Фед.=Фед. **Загорский**
«Пр. и Пол. Препров. Врем.» 1795. Ист.: Неустроев

За—ий, Игн. =Игн. Плат. **Закревский** (?)
«Нов. Время» 1873, №№ 40, 87

За—к=Вас. Серг. **Карцов**
«Развл.» 1892. Ист.: см. «Застрельщик»

За—кий — см. **Севастопольский городской врач За—кий**

Зал., Б.=Б. **Залесский**
«Дет. Ж.» 1859. Ист.: Быков, 363

Зал. Птица=Ал-др. Вас. **Круглов**
«Стрек.» 1890. Ист.: см. «Залетная птица»

Зал—кий, В.=В. **Залесский**
«Лит. Газ.» 1931, № 2

Зар.=З. **Рабинович**
Возможна ли еврейская социалдемократия? Одесса. 1906

Зар...ъ, Ив.=Ив. **Зарубин**
«Буд.» 1875, № 4

Зар., Н.= Ник. **Заровнядный**
«Помощь Самообраз.» 1926

Зар., Ю.=Ю. **Заречный**
«Ж. Искус.» 1921. Ист.: ИРЛИ

Зар—ин, Ив.=Ив. **Зарубин**
«Буд.» 1876, №№ 14-16

За—ский, Р.=Руд. **Заславский**
Ист.: Спис. ЛОДП, 15

Засл. деятель М. Конопляников-Зуев= Мих. Мих. **Зощенко**
«Крокодил» 1936. Ист.: сбщ. С. П. Чмелев

З—атский, Н.=Ник. Ник. **Златовратский**
«Искра» 1871, № 22; «Буд.» 1876, № 13. Ист.: Масанов, I, 125, 153

Зах.=З. Д. **Трауберг**
«Нов. Вед.» 1918. Ист.: ИРЛИ

За—цев, И.—см. **Швейник И. За-цев**

Зб. Ф.=Сгибнев Тадеуш. **Фаберкевич**
«Правда»

З—б—кий=**Заблоцкий**
«Дам. Ж.» 1827

З—в=Д. **Захаров**
«Веч. Изв.» 1918. Ист.: ИРЛИ

З—в=Фед. Ал-сеев. **Зиновьев**
«Сын Отеч.» 1866. Ист.: Быков, 364

З—в=Влад. Раф. **Зотов**
«Ист. В.»

З—в=Д. **Зубарев**
«Тифлис. Вед.» 1830-х гг.; «Кавказ» 1852

З—в, А.=Ал-сей Зин. **Зиновьев**
«Развл.» 1867, № 10. Ист.: Масанов, II, 72

З—в, А.=Ал-сей Ал-сеев. Золотарев
«Соврем.» 1913. Ист.: ИРЛИ

З—в, А.=Аршак Гер. **Зурабов**
«Борьба» 1914, №№ 1, 4, 5. Ист.: «Кат. и Ссылка» 1925, № 4 (17), 276

З—в, А.=Ал-сей Макс. **Пешков** (М. Горький)
«Соврем.» 1913, июль: рецензии. Ист.: Горький, I, 101, 193

Зв... В.=Вас. Вас. **Зверинский**
ЭСУч

З—в, В.=В. **Златов**
«Веч. Звезда» 1918. Ист.: ИРЛИ

З—в, В.
З—в, Вл.
З—в, Вл. Р.
}=Влад. Раф. **Зотов**
«Нар. Школа» 1880-х гг.; «Ист. В.» 1880-90-х гг.; «Наблюд.» 1893, №№ 1, 5. Ист.: Указ. имен «Ист. В.»; Дилакторский, 63

З—в, Д.=Дм. **Зубарев**
«Сев. Пчела» 1841

З—в, З.=З. Н. **Заров**
«Совхоз» 1929

З—в, И.=И. П. **Зверев**
«Нива» 1878. Ист.: Карц. и Маз., 50

З—в, Леонид=Л-нид Ник. **Зверинцев**
Библиогр. указатель технических книг, вышедших на русском, немецком, французском и английском языках в 1883 году в России и за границей. Спб. 1884 Ист.: Карц. и Маз., 50

З—в, М.=Мих. Андр. **Загуляев**
«Сын Отеч.» 1858. Ист.: сбщ. Б. П. Козьмин

З—в, М.=М. **Зельманов**
«Культ. Фронт» 1929

З—в, М.=М. **Зеров**
Ист.: Тулуб, 12, 16

З—в, Михаил=Мих. Андр. **Загуляев**
«Сын Отеч.» 1857-58. Ист.: Архив Венгерова

З—в, Н.=Ник. Вас. **Зверев**
«Р. Лист.» 1890. Ист.: Карц. и Маз., 50

З—в, Н.=Ник. Вас. **Здобнов**
«Бюл. Гос. Изд.» 1928

З—в, П.=Петр Никанор. **Зайцев**
В разн. ж. и газ. Ист.: сбщ. автор

Зв., Як.=Як. Як. **Звягинский**
«Повестки Р. Фотогр. Общ.» 1907; «В Фотогр.» 1908

Зврн.=Вас. Вас. **Зверинский**
ЭСУч., I, отд. II

Зд...ич, М. В.=М. В. **Зданевич**
Ист.: На тит. л. кн. автора: Священник Г. С. Петров, как проповедник и писатель. Спб. 1903

Здр.=Конст. Як. **Здравомыслов**
РБС: Аристарх; Илларион; Властелинский и др.

Здр. — см. еще А. В. С. и Здр.

Здр., К.
Здр—в, К.
}=Конст. Як. **Здравомыслов**
РБС: Зайцев, Н. Л.; Запольский, Н. Н.; Захаревич, Д. С.; Захария Копытенский, Порфирий 1-й и 2-й; Пушнов, А. М. и др.

Зе..., Вен...=Влад. Петр. **Бурнашев**
«Иллюстрация» 1861, № 152. Ист.: Смирнов, 429; см. еще «Зетзетов, Вениамин»

З—ев=Серг. Ал-сеев. **Золотарев**
«Кн. и Рев.» 1922. Ист.: ИРЛИ

З—ев, А.=Ант. А. **Звонарев**
«Развл.» 1863, №№ 17, 22

З—ев, И.=Ник. Л-нид. **Мещеряков**
«Истина» 1907. Ист.: БСЭ, XXIX, 644

З.....ев, Михаил=Мих. Андр. **Загуляев**
«Сын Отеч.» 1858. Ист.: сбщ. Б. П. Козьмин

З—ев, С.=Серг. Ал-сеев. **Золотарев**
«Школа и Жизнь» 1914, № 18

З—ей=Вильг. Ал-др. **Зоргенфрей**
«Псков. Жизнь» 1908; в сб. «Страстная суббота». Спб. 1922. Ист.: сбщ. Е. И. Шведер

Зел., Ф.=Фаддей Франц. **Зелинский**
ЭСБ, XLI: Эсхил. Ист.: Спис. трудов проф. Ф. Ф. Зелинского. Спб. 1909, 25

Зем—ский, Я.=Як. Дм. **Земский**
«Буд.» 1882, № 27

Зе—х, К.=Вас. Евгр. **Яковлев**
«Восток» 1867, №№ 25-26, 28. Ист.: А. Семенов-Тянь-Шанский, В. Е. Яковлев, 34

З—ий=Игн. Ник. **Герсон**
«Пугач» 1917. Ист.: см. «Зрячий»

З—ий=**Заблоцкий**
«Дам. Ж.» 1827

З—ий=Ефим Петр. **Зайцевский**
«Лит. Газ.» 1830; «Маяк» 1841-42

З—ий=Мамонт **Заринский**
«Арханг. Губ. Вед.» 1846

З—ий, А.=Ал-др Петр. **Загорский**
ЭЛПл

З—ий, А.=Ал-др Егор. **Заринский**
«Ниж. Лист. Справ. и Объявл.» с 1894; «Волгарь». Ист.: Архив Венгерова

З—ий, Д.=Дав. Иос. **Заславский**
«Дело» 1914. Ист.: ИРЛИ

З—ий, Е.=Ефим Петр. **Зайцевский**
В «Нев. альбоме» на 1826 год. Спб. 1825. Ист.: Венгеров, Книги, I, 221

З—ий, К. У.=К. У. **Заустынский**
«Р. Филол. В.» 1883. Ист.: ИРЛИ

З—ий, М.=Мамонт **Заринский**
«Арханг. Губ. Вед.» 1846

З—ий, П.=Пав. Макс. **Залесский**
«Вят. Губ. Вед.» 1873. Ист.: Спицын, 28

З—ий, П. В.=Вас. Вас. **Знаменский**
«Таврич. Епарх. Вед.» 1898-99

З—ий, С.=С. **Закутинский**
«Р. Еврей» 1881, № 32. Ист.: Лит. о евреях, 76, 531

З—ий, Я.=Як. Дм. **Земский**
«Моск. Газ.» 1882; «Москва» 1882, №28; «Свисток» 1912. Ист.: сбщ. автор

З—ин, Д.=Дм. Конст. **Зеленин**
«Ист. В.» 1903. Ист.: сбщ. автор

З—ин, И.=Ив. Ник. **Захарьин**
«Развл.» 1865, № 26. Ист.: Масанов, II, 59

Зин. Л.=Зин. Дав. **Львовский**
«Всеобщ. Ж.» 1911; «День» 1913-14; «Синий Ж.» 1913; «Нов. Ж. д. Всех» 1913; «Пб. Курьер» 1914; «Обозр. Театров» 1915; «Кр. Газ.» 1923

З—ич, М.=Мих. Андр. **Зданевич**
«Пед. Ежен.» 1895

З—ич, М.=Мих. Ал-др. Зенкевич
«Худ. Изв.» (Саратов). Ист.: Соколов, 59

З—ич, П.=Петр Исаев. **Ротенштерн**
«Р. Вед.» 1897-1908; — На международном антиалкоголическом конгрессе. М. 1902. Ист.: см. «Звездич, П.»

З—й=Вильг. Ал-др. **Зоргенфрей**
«Псков. Жизнь» 1908; сб. «Русская лирика» 1918. Ист.: сбщ. Е. И. Шведер

З—й, В.=Вас. Андр. **Загорский**
«Пр. и Пол. Препров. Врем.» 1795. Ист.: Неустроев, 764

З—й, В.=В. Ф. **Зарайский**
«Миссион. Обозр.» 1915; «Колокол» 1916. Ист.: ИРЛИ

З—й, С.=Сем. Ильич **Зеленой**
ЭЛПл

З—йд—ль
З—йд—ль, Ф. } =Фед. Адам. **Зейдель**
«Дам. Ж.» 1806; — Агнесса и Лудвиг. Драма в 3 д. Пер. с нем. Ф. З—йд—ля. М. 1805. Ист.: сбщ. П. Н. Берков; Венгеров, Книги, I, 43

З—к, Л.=Лев Серг. **Зак**
«Неделя» 1893, №№ 32, 35, 47; 1894, №№7, 23, 37. Ист.: Архив Венгерова

З—к, Л.=Лидия Вас. **Защук**
Игра любви и случая. Ком. в 3 д. Мариво. Пер. с фр. М. [1905]; Неправда. Ком. в 4 д. Ист.: Катал. МОДП, 113, 191

З—к, С.=Серг. Л-нид. **Защук**
«Торговля СССР с Востоком» 1929

З—кий=Заблоцкий
«Дам. Ж.» 1827

З—кий=К. У. **Заустинский**
«Р. Филол. В.» Ист.: Указ. к «Р. Филол. В.»

З—кий, И.=Игн. Адольф. **Здановский**
«Сел. и Лесн. Хоз.» 1929

З—кин, А.=А. **Златкин**
«Ж. Искус.» 1923. Ист.: ИРЛИ

З—кин, П.=П. Зайкин
«В. Лит.» 1921. Ист.: ИРЛИ

З—ко, Н.=Ник. **Зинченко**
«Таганрог. В.» 1904

З—ко, Н. А.=Ник. Ал-др. **Соловьев**
«Труд» 1894, № 10. Ист.: Дилакторский, 63

Зл.=Ал-др Ал-др. **Лукьянов**
«Чурило» 1911. Ист.: см. «Златокудров, А.»

Злат., А.=А. **Златкин**
«Ж. Искусств» 1923. Ист.: ИРЛИ

Злат—кудр—в=Ал-др Ал-др. **Лукьянов**
Шуточные и сатир. стихотворения и драм. шутки. Ист.: Архив Венгерова

Зл=атский, Н.=Ник. Ник. **Златовратский**
«Слово» 1881, № 4: На родине

Злбн.
Злбн., П.
Зл—бн, П.
Зл—б—н, П. } =Петр Вас. **Быков**
«Нов. Р. Базар» 1879; «Стрек.» 1870 — 80-х гг. Ист.: см. «Злобин, П.»

Злнвъ, Смнъ=Семен **Зеленов**
Ист.: Геннади, Слов., II, 379

Злнцкий, К.=Конст. Петр. **Зеленецкий**
«Одес. В.» 1840-х гг.

Злобн, П.=Петр Вас. **Быков**
«Стрек.» 1878-79, 1882. Ист.: см. «Злобин, П.»

З—лов, В.=В. **Завьялов**
«На Ленин. Пути» (Ив.-Вознесенск) 1929

Злтрвъ, И.=Ив. Як. **Золотарев**
«Укр. В.» 1824

З—ль, Л.=Лев Дав. **Зайдель**
«Перм. Вед.»; «Урал»; «Урал. Жизнь». Ист.: Богословский, 10

Зм—в, И.=И. В. **Змеев**
«Перм. Губ. Вед.» 1867, №№ 90, 92. Ист.: Смышляев, Перм. Вед., 55, 79

З—н=Сем. Лаз. **Вайнштейн**
«Известия» 1917, № 7. Ист.: Деятели рев. движ., V, в. II, 606; см. еще «Звездин, В.»

З—н=Мих. Вас. **Загоскин**
«Ирбит. Ярмар. Лист.» 1866

З—н=Мих. Ник. **Загоскин**
«Сев. Наблюд.» 1817, ч. I. Ист.: Геннади, Слов., III, 5

З—н=Ефим Фед. **Зарин**
«Б-ка д. Чт.» 1862, №№ 2, 4, 7. Ист.: Быков, 364

Зн.=Дм. Конст. **Зеленин**
«Ист. В.» 1901

З—н, А.=А. **Забелин**
«Твер. Губ. Вед.» 1863, №№ 39-42

З—н=А. **Зыбин**
«Ж. Землевлад.» 1858, № 5. Ист.: Межов, Крест. вопрос, 163

З—н, А. В.=А. В. **Заикин**
«Фонарь» 1905

З—н, В.=В. **Злобин**
«Буд.»; «Развл.» 1883-84. Ист.: Смирнов, 432

З—н, Д.=Дм. Конст. **Зеленин**
«Ист. В.» 1901, №№ 3 и 5

З—н, И.=Ив. Петр. **Зазулин**
«Театр. Мирок» 1884-86

З—н, И.=Ив. Ник. **Захарьин**
«Развл.» 1865

З—н, И.=Ив. Як. **Зацепин**
ЭСС. Ист.: «Р. Архив» 1890, XI, 342 (И. Остроглазов)

З—н, И. Н.=Ив. Ник. **Захарьин**
«Развл.» 1864, № 35. Ист.: Масанов, II, 51

З—н, К.=К. Т. **Зацепин**
«Урал»; «Урал. Жизнь». Ист.: сбщ. В. А. Весновского

З—н, М.=Мих. Вас. **Загоскин**
«Иркут. Губ. Вед.» 1850-60-х гг.; «Амур» 1861-62; «Сибирь» 1870-80-х гг.; «Изв. Сиб. Отд. РГО» 1876, № 1-2; «Вост. Обозр.» 1880-х гг. Ист.: Дилакторский, 63; Межерова, 112

З—н, Модест=Ал-др Ник. **Серов**
«Муз. и Театр. В.» 1856, №№ 1, 3-7, 12, 13 и 16. Ист.: сбщ. П. А. Дилакторского

З—н, Н.=Н. **Зильберштейн**
«Муз. Соврем.» 1915-17. Ист.: сбщ. А. Н. Римского-Корсакова

З—н, П.=Пав. Як. **Заволокин**
«Кр. Газ.» 1923. Ист.: ИРЛИ

Зн., Пр.=Вас. Степ. **Курочкин**
«Искра» 1860, №№ 13, 45, 48; 1861, № 40; 1863, №№ 8, 34; 1865, № 41. Ист.: Быков, 364; см. еще «Знаменский, Пр.»

З.....н, С.=Серг. Серг. **Зимулин**
«Юрид. Ж.» 1860, № 1. Ист.: Ламбины 1860, 121

З—н, Ф.=Ф. К. **Зимин**
«Скандал» 1906; «Юмор. Ежен.» 1907, № 4

Знак. Незнакомец, **Знаком.-Незнаком.** = Валер. Ал-др. **Черни**
«Шут» 1882; в кн. «Букет». Спб. 1881. Ист.: см. «Знакомый Незнакомец»

Зн.-Бор., Евг.=Евг. Ал-др. **Зноско-Боровский**
«Соврем.» 1913

Зн—ий, Пр.=Вас. Степ. **Курочкин**
«Искра» 1859, № 44. Ист.: Масанов, 1, 9, 153; см. еще «Знаменский, Пр.»

З—нин, Д., **З-нин, Д. К.** =Дм. Конст. **Зеленин**
«Неделя» 1899-1900; «Жизнь» 1900, № 12; «Ист. В.» 1901-03; «Нива» 1902, № 49; «Этногр. Обозр.» 1904, кн. 4; «Прир. и Люди» 1910, № 24. Ист.: сбщ. автор

Зов.=Ник. Вас. **Здобнов**
«Урал Жизнь»; «Исеть» и др. Ист.: сбщ. автор

З—ов, Вл.=Влад. Раф. **Зотов**
«Ист. В.» 1882

З—ов, Н.=Ник. Вас. **Здобнов**
«Урал. Жизнь»; «Заурал. Край»; «Исеть»; «Туркест. В.» 1906-15 и др. Ист.: сбщ. автор

З—ов, Н.=Н. **Златоверхников**
«Курский Сборник» II. Курск. 1902. Ист.: Зеленин, 473

З—ов, Н.=Фил. Диомид. **Нефедов**
Ист.: от пс. «Заушилов, Н.». Подпись найдена Л. С. Богдановым под оригиналами статей автора

З—ой, А. И.=Ал-др Ильич **Зеленой**
ЛЭПл., IX, XII и др.

Зор.—, В., **Зор., В. А.**, **Зор—, В. А.** = Вильг. Ал-др **Зоргенфрей**
«Вопр. Жизни» 1905-06; «Лит. В.» 1902-03

Зот., А.=Бор. Мих. **Левин**
«Крокодил» 1923-25 гг. Ист.: сбщ. автор

Зот., В.=Влад. Раф. **Зотов**
ЭСУч., III-VI

Зплск., Всл.=Вас. Ипат. **Запольский**
Филет, пастушеский роман. Соч. Бланшарда. Пер. с фр. М. 1809. Ист.: Геннади, Слов., II, 24

Зпльск., И—ъ=Иван **Запольский**
«Пр. и Гол. Препров. Врем.» 1797. Ист.: Неустроев

Зпльск., П.=П. **Запольский**
«Пр. и Пол. Препров. Врем.» 1797

Зр.=Конст. Ал-др. **Бебутов**
«Нов. Обозр.» 1884. Ист.: Туманов, III, 49; см. еще «Зритель»

Зр.=Конст. Як. **Здравомыслов**
РБС: Делицын, П. С.

Зр., А.=Ал-дра Вас. **Зражевская**
«Маяк» 1843, т. 8. Ист.: Указ. к «Маяку» 1840-1844, 41, 85

З—р, М., **З—р, Марк** =А. И. **Любимов**
«Нев. Звезда» 1912; «Правда» 1912; «Призыв» 1915. Ист.: «Звезда», в. VII, 204, 218; «Правда», в. III, 33

З—р, П.=П. И. **Зиннер**
«Нов. Жизнь». Ист.: Соколов, 60

З—р, С.=Сем. Нафт. **Зусер**
Ист.: Архив Венгерова

З—ржевская, **З—Ржевская** =Софья Ал-др. **Боборыкина**
«Новь». Ист.: Карц. и Маз, 51

З—с, С.=С. О. **Закс**
«Стрек.» 1895

З—сай, Дав.=Дав. Закасай
«Рампа и Жизнь» 1914-15

З—ский=**Зельницкий**
«Калуж. Губ. Вед.» 1872, № 22

З—ский=Ник. Ив. **Золотницкий**
«ЖМНП» 1868, № 3

З—ский=Дм. Як. **Морозов**
В период. печати, гл. образом в сибирской 1900-910-х гг. Ист.: Архив Венгерова

З.....ский, А.=Андр. Парф. **Заблоцкий-Десятовский**
«Отеч. Зап.» 1849, ч. 62, 63 и 69

З—ский, А. Кр.=А. С. **Кручина-Залесский**
«Развл.» 1889

З—ский, Б.=Б. **Залесский**
«Дет. Ж.» 1858-59

З—ский, Д.=Дав. Иос. **Заславский**
«Киев. Мысль» 1909, № 266 и др.

З—ский, Дм.=Дм. **Зеленский**
«Звездочка» (Ростов н/Д.), 1907-08

З—ский, Л.=Л-нард Петр. **Загурский**
«Кавказ»; «Тифл. В.» 1870-х гг.
З—ский, П.=Пав. Влад. **Засодимский**
«Р. Богат.» 1880, № 11; 1881, № 6-7; «Слово» 1881, №№ 1, 2. Ист.: Быков, 364
З—ский, С.=Сем. Осип. **Загорский**
«Р. Вед.» 1911, № 243; «День» 1913-15
З—ский, С. И.=И. **Знаменский**
«Владим. Губ. Вед.» 1858, № 5
З—ский, Я.
З—ский, Я. Д. }=Як. Дм. **Земский**
«Развл.» 1889-91. Ист.: Карц. и Маз., 51
—зуб=Ал-др Ал-сеев. **Плещеев**
«Стрек.» 1879. Ист: см. «Скалозуб»
З. ф. р. в.
З. ф. р. в, В. }=**В. Зефиров**
«Оренб. Губ. Вед.» 1847-53
З—х, К.=Вас. Евгр. **Яковлев**
«Волга» 1862, №№ 11, 25, 36, 46, 92, 100; «Природа» 1875, № 4. Ист.: А. Семенов-Тянь-Шанский, В. Е. Яковлев, Спб. 1910, 34-35
З—х—р—ь—н—ъ, И.=Ив. Ник. **Захарьин**
«Развл.» 1863, № 35. Ист.: Масанов, II, 43
З—цев, И.=Ник. Л-нид. **Мещеряков**
«Истина» 1907, № 1
З—цев, И. С.=И. С. **Зайцев**
«Пг. Правда» 1922. Ист.: ИРЛИ
З—цкий=**Золотницкий**
«Волог. Губ. Вед.» 1860. Ист.: Карц. и Маз., 51
З—цкий, Д.=Дм. Мих. **Зеленецкий**
«Яросл. Губ. Вед.» 1868, №№ 33 и 34
З—цкий, Н.=Ник. Петр. **Задерацкий**
«Славян. Ежег.», в. IV. Киев. 1880 с. 390-399. Ист.: РБС, XIX, 294 (Вс. Срезневский)
З—цкий — см. Редак. З—цкий
З—ч, А.=Ал-др Фил. **Занкевич**
Белорусские свадебные обряды и песни сравнительно с великорусскими. Спб. 1897. Ист.: Белорус. библиогр., IV, 60, 83. У Е. Ф. Карского в кн. «Белоруссы» (I, 330, 456) указ. за подписью «А. З.»
З—ч, Д.=Д. **Захарович**
«Р. Стар.» 1883
З—ч, М.=М. **Зельдович**
«Театр и Искус.» 1908
З—ч, П.=Пав. Зах. **Зенкович**
«Библиография» 1929
З—ч, П.=Петр Исаев. **Ротенштерн**
«Р. Вед.» 1900-х гг.: корр. из Вены
З—чий=Игн. Ник. **Герсон**
«Пугач» 1917. Ист.: см. «Зрячий»
З—ъ=Влас Мих. **Дорошевич**
«Буд.» 1888, № 33. Ист.: см. «Забавник»
З—ъ=Ефим Фед. **Зарин**
«Б-ка д. Чт.» 1862
З—ъ=Фед. Ал-сеев. **Зиновьев**
«Сын Отеч.» 1866. Ист.: Быков, 364
З—ъ=Влад. Раф. **Зотов**
«Ист. В.» 1884, № 5
З—ъ=Эд. Ал-др. **Старк**
«Спб. Вед.» 1913. Ист.: ИРЛИ
З—ъ, В.=В. **Злобин**
«Развл.», 1883, № 45
З—ъ, В.
З—ъ, Вл. }=Влад. Раф. **Зотов**
«Ист. В.» 1894, №№ 7 и 9. Ист.: Указ. имен «Ист. В.»
З—ъ, И.=И. В. **Змеев**
«Перм. Губ. Вед.» 1878, № 15. Ист.: Смышляев, Перм. вед., 55, 79
З—ъ, К.=Карл Альб. **Зедергольм**
«Душепол. Чт.» 1865. Ист.: Катал. Спб. ун., I, 218
З—ъ, К. С=К. С. **Звягин**
Ист.: «Кн. Лет.» 1913, 29382
З—ъ, Н. К.=Ник. Карл. **Зейдлиц**
«Кавказ» 1864. Ист.: Смирнов, 432
З.....ъ, С.=Серг. Серг. **Зимулин**
«Юрид. Ж.» 1860, № 1. Ист.: Карц. и Маз., 51

***

За господина Медиума: Иван Чернокнижников=Ал-др Вас. **Дружинин**
«Век» 1861, № 9: Новые заметки петерб. туриста
За П. П. Петухова статский советник Н. С. Индюшкин=Петр Ал-сеев. **Сбруев**
«Мирск. Толк.» 1881
Заамурский, Д.=Дм. Як. **Морозов**
В период. печати, гл. образом в сиб. 1900-10-х гг. Ист.: Архив Венгерова
Заангарский сибиряк=Н. **Виноградский**
Забавник=Влас Мих. **Дорошевич**
«Буд.» 1888-90-х гг. Ист.: Карц. и Маз., 49
Забавник — см. еще **Распорядитель Забавник**
Забайкалец=Дм. Як. **Морозов**
В период. печати, гл. образом в сиб. 1900-10-х гг. Ист.: Архив Венгерова
Забайкалец=Ив. Ив. **Попов**
«Столич. Молва»; «Р. Вед.»; «Речь». Ист.: сбщ. автора
Забайкальский, В.=В. **Васильев**
Стихи. Ист.: Здобнов, 16, 25
Забитый, Ал.=Ал-сей Ал-др. **Козлов**
«Оса» 1864. Ист.: Масанов, III
Забиякин, Егор=Ал-др Фед. **Мейснер**
Ист.: Архив Венгерова
Заблоцкая=Н. **Анцыферова**
Ист.: Карц. и Маз., 49
Заболотский, И. С.=Мих. Григ. **Рохман**
Ист.: Катал. МОДП, 1926, доп. V, 8
Забоцень, Петро=Пант. Ал-др. **Кулиш**
«Основа» 1861-62; «Вечернице» (Львов) 1862, № 3. Ист.: Левицкий, II, 14, 632
Забрало=Вас. Аким. **Дмитриев**
«Воскресенье»; «Родн. Нива»; «Слово»; «Пробуждение»; «Мир»; «Бурелом» 1900-х гг. Ист.: Архив Венгерова
Забрежнев, И.
Забрежнев, И. И. }=**Ив. И. Федоров**
«Известия» 1918-19; — Цена счастья. Роман. Спб. 1902 и др. Ист.: «Известия» 1919, № 287 (839) (некролог)
Забудь меня!=Илья Ал-др. **Салов**
«Сарат. Лист.». Ист.: Соколов, 57
Забытый=Ал-др Степ. **Афанасьев** (Чужбинский)
«Новости» 1875. Ист.: Быков, Афанасьев, (XIV)

Забытый=Арс. **Балановский**
«Кубан.-Казач. Лист.» 1912. Ист.: ИРЛИ

Забытый=Ник. Ив. **Наумов**
«Сиб. Жизнь»: «Томск. Лист.» 1895-96. Ист.: «Сиб. Жизнь» 1901, № 268; Соч. Н. И. Наумова. Новосибирск 1939, т. III, 398-99

Забытый, Ал.=Ал-сей Ал-др. **Козлов**
Ист.: Быков, 364

Забытый, О.=Григ. Ив. **Недетовский**
«В. Европы» 1875-77; «Отеч. Зап.» 1880-84; «Р. Мысль» 1884-85, 1890, 1892, 1894; «Сев. В.» 1895, № 10. Ист.: Пономарев, 285; Смирнов, Катал., 21, 42-43

Завалов, Я.=Як. Конст. **Цитрон**
Ист.: Спис. ЛОДП, 1927, 14

Заварин=Ал-др Ал-сеев. **Богданов**
«Сарат. Дневн.» с июля 1901 по янв. 1902. Ист.: Архив Венгерова

Заведующий календарем «Будильника» Антоша Чехонте=Ант. Павл. **Чехов**
«Буд.» 1882, №№ 10-12. Ист.: Масанов, Чехов

Заведующий оружием=Мих. Як. **Тарасов**
Ист.: Архив Венгерова

Заветный, Аристарх=Мих. Ал-сеев. **Бестужев-Рюмин**
«Сев. Звезда» 1829; «Сев. Меркурий» 1830. Ист.: Пономарев, 282; Карц. и Маз., 49; «Р. Филол. В.», 1909, № 3-4, 157

Завзятый, Янкель — см. **Янкель Завзятый**

Заводский, В.=В. **Богачев**
«Голос Приуралья»; «Урал. Жизнь» 1900-х гг. Ист.: сбщ. В. А. Весновского

Заводской, Н.=Ник. Петр. **Ойстрах**
«Кр. Оса» (Харьков) 1924, № 7. Ист.: сбщ. С. П. Чмелев

Заволока, М. }
Заволока, Михайло } =Мих. Серг. **Грушевский**
«Дело» (Львов) 1885, №№ 66-68 и др. изд. Ист.: Тулуб, 12

Завражный, Г. }
Завражный, Григорий } =Григ. Поликарп. **Попов**
«Нар. Досуги» 1904; «Демьянова Уха» 1906, № 1; в сб. «К заветной цели». М. 1904; — Жизнь. Рассказ. М. 1903; В народе. Рассказ. М. 1911; Вино в деревне. М. 1915; На трудовом пути. М. 1915. Ист.: Венгеров, Спис., I, 287

Загарин, П.=Лев Ив. **Поливанов**
Жуковский и его произведения. М. 1883. Ист.: Карц. и Маз., 49

Загирня, М.=Мария Ник. **Гринченко**
Ист.: «Рідний Край» 1906, № 3; БЭ, VII, 608

Заглоба=Иос. Вик. **Бентковский**
«Бирж. Вед.» 1863, № 88

Загонов, Глеб=Мих. Дм. **Кострицкий**
Ист.: Архив Венгерова

Загороднин, О.=**Антонин** [Капустин]
«Дух. Беседа» 1875, №№ 30, 31; «Странник» 1875, № 8; «Церк. Лет.» 1875; «Гражданин» 1878, № 35-37. Ист.: Пономарев, 285; Пономарев, Иерусалим

Загорский=**Дубоцкий**
«Известия» 1918, № 246 (510)

Загорский, Евг.=Евг. Мих. **Завиловский**
Поэтич. произв. 1910-х гг.

Загорский, Ромуальд=Анат. Григ. **Бегок**
Ист.: Архив Венгерова

Загудайло=**Флоринс**
«Воспитание» 1860, № 5. Ист.: Чумиков, 487

Загуляев — см. **Ротмистр Загуляев**

Задека, Мартын=Яков Петр. **Давыдов**
«Кр. Оса» (Харьков) 1924; «Гаврило» (Харьков) 1925. Ист.: «Лит. газ.» 1940, № 47

Задека, Мартын=Вас. Степ. **Курочкин**
«Искра» 1862, № 32. Ист.: Масанов, I, 38, 153

Задека, Мартын=Мих. Ксен. **Савин**
В сб. «Огонек». М. 1905. Ист.: сбщ. автора

Задека, Мартын — см. еще **Мартын Задека сын из Аркадии**

Задира, Артем=Влад. Иос. **Зеленский**
В периодике 1920-х гг. Ист.: сбщ. автор

Задира, Сергей=Серг. Андр. **Попов**
«Развл.» 1897-1902

Заднепровец=Д. **Лебедь**
«Лет. Рев.» (Харьков) 1923, № 21. Ист.: Мезьер, Слов. указ., I, 931, 1076

Заднепровский=Ал-др Ник. **Александровский**
«Сарат. Дневн.» 1881-85; «Киев. Слово»; «Жизнь Искус.» 1895-97 и др. Ист.: Архив Венгерова

Задорин, З.=Зин. Моис. **Алтын**
Ист.: Катал. ЛОДП, доп. III и IV

Задруга, Вадим=В. Д. **Козлянинова**
Коробейники. Оперетка; Посетил. Фарс. Ист.: Карц. и Маз., 49

Задубровский, Ф.=Фед. Кап. **Прусаков**
Вий. Украинская сказка в 4 д. и 10 карт. (совм. с М. Кретовой). М. [1905]. Ист.: Катал. МОДП, 349, 358

Задубровский, Ф. К. и Кре—ва, М.=Фед. Кап. **Прусаков** и М. **Кретова**
Парижские нищие. Драма в 5 д. Пер. с фр. М. 1908

Задумчивый Галл=Як. Марк. **Гольденберг**
«Крокодил» 1923. Ист.: сбщ. В. И. Лебедев

Заезжаев, Николай, Закусаев, Петр, Мухоловкин, Иван=Осип Ив. **Сенковский**
«Б-ка д. Чт.» 1837, XXII. Ист.: в кн. автора: Собр. соч., I (CXXIII); VIII, 200

Заезжий=Влад. Мих. **Михайлов**
Германия. Зимняя сказка. Поэма Генриха Гейне. Пер. с предисл. И. С. Тургенева. Лейпциг. 1875; то же. Спб. 1906. Ист.: Семевский, 300

Заезжий=К. А. **Попов**
«Сарат. Лист.». 1880-х гг. Ист.: Соколов, 57

Заезжий }
Заезжий, Н. } =Ник. Петр. **Рогожин**
«Твер. Коопер.» 1919, № 1-2; «Изв. Твер. Губсоюза» 1920-23. Ист.: сбщ. автор

Заезжий, Артем=Ив. Вас. **Шувалов**
В професс. прессе бумажников

Заезжий наблюдатель=Викт. Ник. **Ярцев**
«Сарат. Лист.» 1894-95. Ист.: Архив Венгерова

Заезжий человек=К. А. **Попов**
«Сарат. Лист.». Ист.: Соколов, 57. У Карц. и Маз. (49): К. Д. Попов

Зазулин
Зазулин, И. =Ив. Петр. **Глуховский**
«Пб. Лист.» 1880-х гг.;—Бедовая вдовушка. Ком.-шутка в 1 д. [М.]. 1892

Зазуля=Сем. Георг. **Соболев**
Ист.: Спис. МОДП 1927, 45, 103

Заилецкий—см. **Заклецкий**

Зай, М.=М. **Зайцев**
«Изв. Сарат. Гика» 1921, № 81

Зайцев, В.=Влад. Евг. **Ермилов**
«Р. Слово», 1901, № 197. Ист.: Архив «Р. Слова»

Зайцев, Г.=Генрих Бернгард. **Бергман**
Класс против класса (1 мая 1930 г.). М. 1930; Шестьдесят лет назад. 60 лет Парижской коммуны. М. 1930; Да здравствует коммуна. Изд. 2. М. 1932. Ист.: Всесоюз. к. п.

Зайцев, И.=Ник. Л-нид. **Мещеряков**

Зайцев, Николай=Ник. Арх. **Бернштейн**
«Совр. Слово» 1907-08. Ист.: сбщ. Е. И. Вашков со слов автора

Зайченко, Н.=Н. **Нелидин**
Ист.: «Кн. Лет.» 1925, 11409

Зайченко, П.=Ю. **Таран**
Ист.: «Кн. лет.» 1931, 3355

Закавказский=Конст. Дав. **Давыдов**
Ист.: ИРЛИ

Закамский=Ник. Дм. **Неелов**
Женщина XIX столетия. Роман. М. 1839. Ист.: ЭСБ, XX, 832

Закамский лесовик=Пав. Степ. **Богословский**
Ист.: сбщ. В. А. Весновского

Закатов=Вас. Андр. **Иванов**
Стихи в изд. 1930-х гг.

Закатов, Иван=Осип Львов. **Оршер**
«Воен. Крокодил» 1925

Закашляева=Е. В. **Жилова**
Сочинения. 1905. Ист.: ИРЛИ

Заклецкий=Вас. Вас. **Григорьев**
«День» 1865, №№ 25, 27, 32-33, 36-38, 47-48. Ист.: Веселовский, 099 [ошиб.: Заилецкий]

Заковыка=Серг. Андр. **Попов**
«Развл.» 1892, № 12

Законный сын Марса Силя=Сильв. Ал-др. **Поспелов**
«Буд.» 1886. Ист.: см. «Силя»

Закопанский—см. **Пустынник Закопанский**

Закорючкин, Фома=Ал-сей Ал-др. **Козлов**
«Весельчак» 1858-59. Ист.: Масанов, I, 15, 16, 19, 25

Закс-Гладнев, С.
Закс-Гладнев, С. М. = Сам. Марк. **Закс**
«Пг. Правда» 1920; МСЭ и др.; 1905 год перед царским судом. Л. 1925

Закусаев, Петр—см.: **Заезжаев Николай, Закусаев Петр, Мухоловкин, Иван**

Закхей=Абр. Бор. **Дерман**
«Р. Вед.». Ист.: сбщ. автор

Залевский, К.
Залевский, Карл = Стан. Стан. **Трусевич**
«В Жизни» 1906-07; «Книга» 1907; «Образование» 1907, № 6; сб. «Отклики». Спб. 1907; «Совр. Мир» 1907-10; «Возрождение» 1909-10; «Жизнь» 1910; «Дело Жизни» 1911; «Наша Заря» 1911-14; «Луч» 1912-13; «В. Европы» 1913-16; «Нов. Жизнь» 1917; «Просвещение» 1917; «Раб. Путь» 1917, № 2; «Известия» 1917; в кн.: 1) П. Маслов. Аграрный вопрос в России. II. Спб. 1908, прил.; 2) Общественное движение в России в начале XX века. IV. Ч. II. Спб. 1911 и др. и отд. изд. Ист.: «Известия» 1918, № 184 (448); Архив Венгерова

Залесский, В.=Вас. Фед. **Росинов**
Ист.: Спис. МОДП 1927, 95

Залетаев
Залетаев, К.
Залетаев, Кутоний = Ал-сей Ал-др. **Козлов**
«Весельчак» 1858-59. Ист.: часть произв., напеч. за этими подписями, были перепечат. в сб. авт.: А. К. Злов, «Что это такое?». М. 1859

Залетная птица=Ал-др Вас. **Круглов**
«Буд.» 1878, № 14; «Стрек.» 1878-80-х гг.; «Моск. Лист.» 1882; «Пб. Лист.» 1884; «Р. Сатир. Лист.» 1889. Ист.: Быков, 365; Карц. и Маз., 49

Залетный=Ник. Ив. **Пастухов**
«Пб. Лист.» 1868-70-х гг. Ист.: Быков, 364; Карц. и Маз., 49

Залетный=Георг. Ф. **Устинов**
«Рыбин. Лист.» 1912, № 242. Ист.: Огурцов, № 1677

Залетный, В.=Мечислав Стан. **Лембич**
«Терек»; «Терец»; «Терск. Эхо»; «Терск Край»; «Кавк. Край». Ист.: Архив Венгерова; Венгеров. Спис., II, 30

Залетный, И.=Иппол. Андр. **Гофштеттер**
«Р. Беседа» 1895, дек. Ист.: в сб. «Чехов и его среда». Л. 1930, 345 (С. Д. Балухатый).

Залетный, Клим=Георг. Ф. **Устинов**
Ист.: «Кн. лет.» 1914, 25178

Залетный, Н.=Ник. Петр. **Рогожин**
«Твер. Коопер.» 1918. Ист.: сбщ. автор

Залетный, С.=Степ. Ал-др. **Груздев**
«Кооп. Жизнь» 1913. Ист.: Гриц. и Мерк., 15, 406

Залканд=**Бодянский**
«Харьк. Жизнь» 1906. Ист.: «Былое» 1906, II, 321

Залопанский — см. **Пустынник Залопанский**

Залужский, В. В.=Вас. Вас. **Князев**
«Кр. Газ.» 1924. Ист.: ИРЛИ

Замичковский, И.=Ив. Эд. **Замячковский**
Ист.: Катал. МОДП 1917, доп. I, 2. 4; Спис. ЛОДП 1927, 45

Замоскворецкий=Ник. Адр. **Кузнецов**
«Мол. Кр. Пресня» 1921, № 1.

Замоскворецкий
Замоскворецкий, Варсонофий
Замоскворецкий Петров = Ал-сей Петр. **Сухов**
«Развл.» 1867-71. Ист.: ИРЛИ

Замоскворецкий бузкор=Ал-др. Ильич **Стоврацкий**
«Бузотер» 1925. Ист.: сбщ. автор

Замоскворецкий житель=Ал-др Петр. **Емельянов**
«Развл.» 1899, № 12

Замоскворецкий житель=Ал-др Ник. **Островский**
«Моск. Гор. Лист.» 1847, №№ 119-120

Замтари=А. **Меликова**
Ист.: «Нов. Р. Книга» 1922, № 4, 47

Замятин, Г.=Г. С. **Десятов**
«Рудокоп». Ист.: сбщ. В. А. Весновского

Замятин, М.=Мих. Конст. **Первухин**
«Р. Слово» 1909. Ист.: Архив «Р. Слова»

Замятина, Н. А.=Над. Ал-др. **Доренговская**
Ист.: Катал. МОДП, 150, 358

Занапрасно ободранный=Ал-др Петр. **Сумароков (?)**
«Всякая Всячина» 1769. Ист.: Берков, История, 210

Занд, Г.=Георг. Моис. **Залкинд**
«В бой за технику» 1936-38. Ист.: сбщ. автор

Заневский, Е.
Заневский, Евгений } =Феод. Фед. **Веселаго**
«Маяк» 1840, кн. 9, 10, 15. Ист.: «Кн. В.» 1895, №№ 11-12, 16; ЭСБ, VI, 95-96

Заноза=Фед. Григ. **Гаврилов**
«Трудящ. Беднота» (Ковров) 1920-х гг. Ист.: сбщ. Л. С. Богданов

Заноза=Влас Мих. **Дорошевич**
«Заноза» 1891. Ист.: Карц. и Маз., 49

Заноза=Мих. Мих. **Константинов**
В сиб. период. печати. Ист.: Здобнов, 58, 59

Заноза= Ал-др Сем. **Лазарев** (Грузинский)
«Оса» 1910-х гг. Ист.: сбщ. автор

Заноза=Фед. Богд. **Миллер**
«Развл.» 1866-68. Ист.: Быков, 364; Архив Быкова

Заноза=Ал-др Адриан. **Петров**
«Удаль» 1907. Ист.: сбщ. П. А. Травин

Заноза — см. еще **Ваня Заноза**

Заноза, Ив.=Фед. Богд. **Миллер**
«Развл.» 1860, №№ 11, 35, 36. Ист.: Масанов, II, 12

Заноза, Сергей=Серг. Ник. **Терпигорев**
«Гудок» 1862, № 4. Ист.: Быков, 364

Занозов=Викт. Ив. **Дубинин**
В самар. газ.: фельетоны. Ист.: Архив Венгерова (в автобиогр. В. В. Брусянина)

Заочный, В.
Заочный, Вас.
Заочный, Василий } =Влад. Конст. **Ржевский**
«Сев. Пчела»; «Моск. Вед.»; «Р. В.»; «Экон. Указ.»; «Весть» 1850-60-х гг. Ист.: «Пб. Газ.» 1885, № 73; Иванов- Разумник, 368, 378

Запасный=Мих. Степ. **Александров** (Ольминский).
«В. Жизни» 1906. Ист.: «В. Жизни» 1906, №№ 5-7, обл. 4

Запечный беллетрист=Мих. Нил. **Альбов**
Ист.: Фидлер, 177-178

Запольский, М.=Митр. Викт. **Довнар-Запольский**
«Минск. Лист.» 1890, № 24; «Этногр. Обозр.» 1890; — Белорусская свадьба и свадебные песни. Киев. 1888. Ист.: Белорус. библиогр., IV, 10, 52, 60, 83

Заполярный, Як.=Як. Моис. **Белый**
«Былое» 1907. Ист.: Кантор, «Кат. и Ссылка» 1921-1925, 31, 77; Деятели рев. движ., II, в. II, 669; в. IV, 1477

Запорожец=Анат. Ив. **Савенко**
«Нов. Время» 1913. Ист.: ИРЛИ

Запорожец=Анат. Отг. **Эльснер**
«Р. Лист.» 1890. Ист.: Карц. и Маз., 49

Запорожец, Яков=Як. Дав. **Гансбург**
Весна без солнца. М. 1925. Ист.: сбщ. Л. С. Богданов

Запорожский, Борис=Евд. Фил. **Сайгадачный**
Ист.: Катал. МОДП, 1919, доп. I, 1-8; 1926, доп. V

Запорозец Иcько Матырынка=Осип Макс. **Бодянский**
Наськы Украи ськи казкы, Запорозьця Иська Матырынкы. М. 1835. Ист.: «Отеч. Зап.» 1855, XI, 30 (Г. Данилевский)

Запрудный, М.=М. **Лурье**
«Сов. Мысль» 1924

Запыленный=Ал-др Макс. **Герсон**
«Буд.» 1880, № 25

Запятая=Ал-сей Петр. **Петров**
«Осколки» 1884. Ист.: Пс. раскрыт на основании ответа автору в № 44, в отд. «Почта Осколков»

Зарайский=Фед. Фил. **Дмитриев**
«Ив.-Возн. Жизнь». Ист.: сбщ. И. А. Назаров

Зарайский=Ник. Ив. **Морозов**
В прессе 1910-х гг. Ист.: сбщ. Б. П. Козьмин

Зарайский, Сергей=Фед. Фил. **Дмитриев**
«Ив.-Возн. Жизнь»

Заратустра=Ал-др Ив. **Куприн**
«Жизнь и Искусство» (Киев), 1899, №№ 127, 134, 141, 148 и др. Ист.: сбщ. Э. М. Ротштейн

Заревой=Пав. Мих. **Власов**
«Коммуна» (Калуга) 1920-х гг.

Заревой=Серг. Ник. **Кашкарев**
Стихотворения. Ист.: Г. Д. Деев-Хомяковский, Революционные песни и частушки. М. 1924, 48

Заревой, Александр=Фед. Григ. **Гаврилов**
«Трудящ. Беднота» (Ковров) 1920-х гг. Ист.: сбщ. Л. С. Богданов

Заревой, Сергей=Серг. Ник. **Кашкаров**
В сб. «Красная Пресня». М. 1920 и др. Ист.: «Чернозем». Лит. сб., в. II. М. 1919

Заремба, А.=Ал-сей Кап. **Гастев**
Ист.: Деятели рев. движ., V, в. II, 1160

Зарецкий=Вас. Автон. **Малахов**
Ист.: сбщ. И. А. Назаров

Зарецкий — см. еще **Михась Зарецкий**

Зареченский=Евг. Львов. **Марков**
«Отеч. Зап.» 1866, №№ 17-20; 1867, № 1. Ист.: Гусев, 480; Архив Венгерова

Заречная, С.
Заречная, С. А.
Заречная, Софья } =Софья Абр. **Качановская**
«Своб. Ж.» 1914; «Кр. Смех» 1915; «Ж. Ж.» 1915-16; «Р. Мысль» 1915-16; «Рудин» 1916; «Веч. Москва» с 1927 г.;— Грезы старого замка. Фантазия в 1 д. Спб. 1913 и др. драм. произвед. Ист.: Венгеров, Спис., I, 410; Катал. МОДП, 64, 107, 343, 361

Заречный, Ж.=Ив. Петр. **Крешев**
«Б-ка д. Чт.» 1850, № 12. Ист.: Быков, 364; Карц. и Маз., 49

Заречный, Петр=П. Язов
«Труд. Набат» (Тюмень) 1920-х гг. Ист.: Газ. и кн. мир, I, ч. II, 32

Зарин, Карл=К. **Мюллер**
Сборник сочинений. Памяти сына и брата. Венден. 1898. Ист.: Спис. изд. 1898, 169

Зарин-Несвицкий, Ф. Е.=Фед. Ефим. **Зарин**
«Ист. В.» 1913, № 4; 1915, №№ 5-12; «Прир. и Люди» 1914. Ист.: ИРЛИ

Зарич=Л-нид Мих. **Молчанов**
Ист.: Катал. ЛОДП 1926, доп. II

Зарич, Ф.=Ник. Влад. **Станкевич**
«Телескоп» 1834, ч. 21. Ист.: Переписка Н. В. Станкевича. М. 1914, 305, 779. У Пономарева (286), Карц. и Маз. (51) ошиб. «Зорич, Ф.»

Зарницын, А.=Конст. Мих. **Антипов**
«Сатирикон» 1908; «Весна» 1909; «Нов. Ж. д. Всех» 1909; «Коммунар» 1917. Ист.: «Сатирикон» 1908, № 3 и др. (спис. сотр.); «Кн. Лет.» 1909, № 42, 7; № 45, 5

Зарницын, Л. И.=И. Н. **Кац**
«Зарницы» 1906. Ист.: «Зарницы» 1906, № 2 (спис. сотр.)

Зарович=Иос. Елеазар. **Хейфиц**
Ист.: Катал. ЛОДП, доп. III

Заронин, Г.=Ал-др Вас. **Гиппиус**

Зароченцев=П. Т. **Завьяловский**
Ист.: «Кн. Лет.» 1921, 6061 и 6062

Зарский=Дм. Анисим. **Богемский**
Ист.: Катал. ЛОДП, доп. II

Зарт, Елена=Елена Серг. **Носкова**
«Кр. Новь»; «Прожектор» 1920-х гг.;—Восточные рассказы. М. 1926. Ист.: «На Лит. Посту» 1927, № 21, 21

Зарудин, И.=Ив. Ал-др. **Подгородецкий**
Ист.: Катал. МОДП 1926, доп. V, 15.

Зархи, Натан=Натан Абр. **Гуревич**
Ист.: Катал. МОДП 1924, доп. VI

Зарядский наблюдатель=Макс. Леон. **Леонов**
«Р. Лист.» 1890. Ист.: Карц. и Маз., 49

Зарянский, И.=Ив. Порф. **Зверев**
Ист.: Архив Венгерова

За-Самарец=Фед. Ив. **Гуськов**
В самар. период. изд. 1900-х гг. Ист.: сбщ. В. А. Горлицкого

Заслуженный деятель Конопляников-Зуев=Мих. Мих. **Зощенко**
«Крокодил» 1936. Ист.: сбщ. С. П. Чмелев

Заслуженный профессор «Стрекозы»=Ипполит Фед. **Василевский** (Буква)
«Стрек.» с 1880-х гг.

Засодимский-Вологдин
Засодимский-Вологдин, П. В. = Пав. Влад. **Засодимский**
В период. изд. 1880-х гг.;—Волчиха. Драма в 4 д. М. [1892]; Хроника села Смурина. Спб. 1906

Застрельщик=Вас. Серг. **Карцов**
«Буд.» 1882-87; «Пб. Лист.»; «Развл.» 1883; «Стрек.»; «Театр. Мирок» 1884. Ист.: Карц. и Маз., 49; Масанов, II, 259

Застрельщик=Влад. Серг. **Лихачов**
«Зритель» 1905, № 16. Ист.: сбщ. Н. И. Фалеев

Затертый, А. — см.; 1) **Бывший матрос А. Затертый (Новиков)**; — 2) **Матрос А. Затертый**

Затертый (Бывший матрос), А.=Ал-сей Силыч **Новиков** (Прибой)
Безумцы и бесплодные жертвы. Рассказ из Цусимского боя. Спб. 1907

Затерянный=Т. А. **Пальм**
«Нов. Время». Ист.: ИРЛИ

Затишок, Е.
Затишок-Могущенко, Е. = Ефим Иос. **Могущенко**
Ист.: Катал. МОДП, 16, 18, 102, 154, 162, 248, 352

Затолин Сергей=Серг. **Моисеев**
«Вост. Обозр.» 1898; «Иркут. Губ. Вед.» и пр. Ист.: Стож, 23; Здобнов, 25, 36

Заторов=Ник. Андр. **Виноградов**
Ист.: Архив Венгерова

Заточников, В.
Заточников, Вл. =Ив. Фед. **Романов**
«Ежем. Соч.» 1903; «Летописец» 1904; «Бирж. Вед.» 1910; «Гражданин». Ист.: «Беседа» 1904, № 1, 111

Затрапезникова, Е.=Екат. Степ. **Гаршина**
«Искра» 1873, № 21: К вопросу о женском труде. Ист.: сбщ. П. В. Быков; Масанов, I, 141, 153

Затуранский
Затураный =Ник. Мих. **Ядринцев**
«Вост. Обозр.» 1885-86; «Кам.-Волж. Газ.». Ист.: «Р. Мысль» 1904, VI, 163 (автор); Лемке, Ядринцев, 202

Затьмацкий, А.=Конст. Павл. **Тихомиров**
«Твер. Лист.» 1916. Ист.: сбщ. Н. П. Рогожин

Зауервейд=Мих. Мих. **Шишкевич**
«Металлист» 1928-29; «Чит. и писат.» 1928-29. Ист.: сбщ. автор

Зауральский=Конст. Матв. **Петров**
«Кург. В.» Ист.: сбщ. Н. В. Здобнов

Зауральский=Як. Моис. **Черкез**
Ист.: Катал. ЛОДП, доп. IV

Заур-Дагир=Заурбек Юсуф. **Дагиров**
Пьесы. Ист.: Катал. МОДП 1925, доп. V

Заурядный обыватель=Ник. Вас. **Давыдов**
«Моск. Ежен.». Ист.: Архив Венгерова

Заурядный читатель—Ал-др Мих. **Скабичевский**
«Бирж. Вед.» 1875-78; «Молва» 1870-х гг. Ист.: Пономарев, 285; Васильев, 311

Заушилов=Фил. Диомид. **Нефедов**
«Книжник» 1865. Ист.: Смирнов, 431

Захаров, А.=Ал-др. Степ. **Пругавин**
«Нов. Время» 1872, № 153. Ист.: Дилакторский, 63

Захаров, Ар.=Арк. Вас. **Эвальд**
«Р. В.» 1879; «Нива» 1888. Ист.: Ред. «Нивы»; Карц. и Маз., 49

Захаров, Е.=Евг. Зах. **Баранов**
«Пятигор. Эхо»; «Дон. Речь» 1901. Ист.: Архив Венгерова

Захаров-Менский, Н.=Ник. Ник. **Захаров**
«Ранен. Красноармеец»; «Сыр-Бор» 1920-х гг. и мн. др. Ист.: сбщ. автор

Захарченко=Григ. Зах. **Елисеев**
«Искра» 1861, № 3. Ист.: Масанов, I, 21, 153

Захарченко — см. еще **Составной штаб-офицер Захарченко**

Захарьин, Н. Н.=Яков Захар. **Черняк**
«Лит. Наследство». Ист.: Там же, т. 62, 1955, 866

Захарьин (Якунинъ), И. } =**Ив. Ник. Захарьин-Якунин, Ив.** }
«Буд.» 1873; «В. Европы» 1904, кн. IV

Захо } =Ал-др Фед. **Терихов**
Заходский }
«Богород. Речь» 1900-х гг. Ист.: Архив Венгерова

Захолустный=Ал-др Ал-др. **Гераклитов**
«Сарат. Лист.» 1903, № 124. Ист.: Хованский, 6

Захолустный=Леонт. Гавр. **Чемисов**
Ист.: Заволокин, 141

Захолустный обыватель=Ал-др Вас. **Мандрыкин**
Ист.: Слов. Харьк. гимн.

Захолустный обыватель=Афан. Бор. **Петрищев**
«Орлов. В.». Ист.: Архив Венгерова

Захолустный судья=Валер. Ал-др. **Волжин**
«Судеб. Газ.» 1905. Ист.: ИРЛИ

Захудалый=Ал-др Ал-др. **Гераклитов**
«Сарат. Лист.» 1903, № 124. Ист.: Соколов, Саратовцы, 73

Зацепа=Мих. Степ. **Досов**
Беллетристика и критика в прессе 1900-х гг.

Зацепин, И.=Ив. Фед. **Деревенский**
Период. изд. 1920-х гг.: статьи по экономике и др. вопросам. Ист.: «Известия» 1932, № 195 (4662)

Заштатный=Влад. Мих. **Каченовский**
«Развл.» 1882, № 7. Ист.: Языков, XII, 101

Заштатный мизантроп — см. **Мизантроп**

Заштатный поэт=Вас. Ал-др. **Петров**
«Стрек.» 1877. Ист.: Быков, 364

Заштатный юморист=Григ. Евл. **Благосветлов**
«Р. Слово» 1864, № 12. Ист.: «Дело» 1880, № 11 (некролог); Пономарев, 285

Защитник=Мих. Львов. **Мандельштам**
«Былое» 1926, № 1 (35). Ист.: Деятели рев. движ., V, в. I, 261

Защук, И.=Л. **Руднев**
«Разведчик» 1893

Заяц=Ал-др Павл. **Бурд** (Восходов)
Ист.: Архив Венгерова

Звадский } =**Вас. Мих. Смелков**
Звадский, Василий }
«Пб. Лист.» 1890-х. гг. Ист: Скроботов, 64; Архив Венгерова

Званов, А.=Вяч. Мих. **Молотов**
«Звезда» 1911-12; «Правда Труда» 1913, № 14; «За правду» 1913, № 30; «Просвещение» 1913

Званский, Валерий=Серг. Степ. **Степанов**
Ист.: Заволокин, 152

Званцев, Сергей=Ник. Павл. **Полетика**
Ист.: Катал. МОДП 1926, доп. VI

Звездин, В.=Сем. Лаз. **Вайнштейн**
«Наша Заря» 1914, № 3; в кн.: История Совета рабочих депутатов С.-Петербурга. Спб. 1906

Звездич, П. } =Петр Исаев. **Ротенштерн**
Звездич, П. И. }
«Одес. Лист.»; «Одес. Нов.» 1897-1910; «Р. Богат.» 1897, № 9; «Р. Вед.» 1900-х гг.; «Без Заглавия» 1901; «Жизнь» 1901; «Образование» 1903-06; «Правда» 1905-06; «Наша Жизнь» 1906; «Совр. Мир» 1907, 1913; «Рампа» 1908; «Запр. Жизни» 1911; в сб. «Вопросы момента» 1906. Ист.: Венгеров, Спис., I, 297; ИРЛИ

Звездочкин=Вас. Павл. **Бефани**
«Пб. Лист.». Ист.: Скроботов, 88

Звенев, Вл.=Влад. Цезар. **Виторт**
Ист.: Катал. ЛОДП, доп. V

Звенигородская=Елиз. Вас. **Хераскова**
В журналах 1772 г. Ист.: Р. деятели, I, 272

Звенигородский, М.=Мих. Ник. **Былов**
«Моск. Лист.» 1890-х гг. Ист.: из бумаг авт., находящ. у Анны Серг. Постниковой

Звенигородцев=Вас. Ив. **Покровский**
В сб. автора: «Ант. Павл. Чехов, его жизнь и сочинения». М. 1907. Ист.: сбщ. автор

Звенигородцев=Ал-сей Конст. **Топорков**

Звеновский=Георг. Мих. **Римский-Корсаков**
Ист.: Катал. ЛОДП, доп. 1923

Зверинский=Ал-др Ал-др. **Антонов**
Ист.: ИРЛИ

Зверобоев, Тигрий=Лев Мих. **Медведев**
«Лист. Спорта» 1895. Ист.: сбщ. В. А. Гиляровского

Зверушка } =Конст. Мих. **Станюкович**
Зверушка, К. }
«Буд.» 1866, №№ 79-80, 83-84; 1868, № 9. Ист.: Быков, 364; Масанов, III, отд. IV. 25

Зверченко, Иван=Ив. Порф. **Зверев**
Пьесы. Ист.: Архив Венгерова

Звешнеский, Г.=Георг. Мих. **Римский-Корсаков**
Ист.: Спис. ЛОДП, 15

Звонарь=Викт. Ипат. **Аскоченский**
«Дом. Беседа» 1861; — Записки звонаря. Спб. 1862. Ист.: Шест.; Мац., 51

Звонарь=Илья Ион. **Бернштейн**
В одес. изд. 1906. Ист.: «Р. Слово» 1906, № 233

Звонарь=Вяч. Ник. **Стечкин**
«Сев. Край»; «Самар. Газ.»; «Приволж. Край»; «Киев. Нов.»; «Киев. Мысль»; «Колокол» (Полтава); «Сарат. В.» 1900-х гг. Ист.: Архив Венгерова

Звонков, Лев=Ал-др Конст. **Шеллер** (Михайлов)
«Оса» 1864; «Буд.» 1866; «Якорь» 1864, №№ 44, 46-47. Ист.: Быков, 364; Масанов, III, 15, 16, 19

Звонков, Т. } =Степ. Ив. **Пономарев**
Звонков, Тарасий }
«Нов. Время» 1876, №№ 36, 73, 84; «Гражданин» 1878, № 4-5. Ист.: Пономарев, 292; Письма к Пономареву, XCII, XCIV, CV

Звонов, В.=Вяч. Мих. **Молотов**
«Правда» 1910-х гг. и др. изд. Ист.: МСЭ, V, 323

Звонок=Ив. Ив. **Сведенцов**
«Буд.» 1874-76

Звуков, Ив.=Ив. Ив. **Кланг**
«Москва» 1882; «Развл.» 1889-91; «Жгут» 1908. Ист.: Карц. и Маз., 50

Звягинцев=Иоас. Ариан. **Любич-Кошуров**
В период. изд. 1900-10-х гг. Ист.: сбщ. автор

Звягинцева, Вера=Вера К. **Ерофеева**
«Голос Москвы»; «Музыка»; в альм.: «Свиток»; в сб. «Памяти Некрасова»; — На мосту. Стихи. М. 1922; Московский ветер. Стихи. М. 1926 и др.

Зданевич, Владимир=Влад. Сем. **Мрозовский**
Ист.: Катал. ЛОДП, 1924

Здановская, М.=Мария Фед. **Юльченко**
Пьесы. Ист.: Катал. МОДП, 15

Здешний=А. **Протопопов**
Ист.: Карц. и Маз., 50

Здешний=Ал-др Вас. **Смирнов**
«Владимирец» 1907, № 35. Ист.: сбщ. Л. С. Богданов

Здешний, а по имени Пантюха=Ал-др Вас. **Смирнов**
«Буд.» 1885, № 30. Ист.: Архив автора

Здравомысленский, Иван Иванов=Ал-др Макс. **Герсон**
«Буд.» 1885, № 24

Зе — см. **Кн. Зе**

Зевакин, Дормидон=Федот Федот. **Бобылев**
«Кавказ» 1860. Ист.: Венгеров, Слов., V, 434, 438

Зеланд, А.=А. В. **Кондратов**
«Душепол. Чт.» 1906-07. Ист.: ИРЛИ

Зеланд, Е.
Зеланд, Елена }=Елена Ал-др. **Дубельт**
«Р. Богат.» 1889, № 2, «Живоп. Обозр.»; «Пб. Жизнь»; «Р. Беседа»; «Р. Труд»; «Вилен. В.»; «Сын Отеч.» 1890-1900-х гг.;— Мозаика. Очерки, повести и рассказы. Вильна. 1893; Живые тени. Спб. 1899 и др. Ист.: Спис. изд. 1897, 374; 1900, 224; 1903, 266; 1904, 271

Зеланд-Дубельт, Е.=Елена Ал-др. **Дубельт**
Две силы. Драма в 5 д. и 6 карт. Спб. 1895; Литовские письма. Вильна. 1901; Мирович. Пьеса в 5 д. и 7 карт. Каменец-Подольск. 1914; Великая семья. Драма в 4 д. и 6 карт. Каменец-Подольск. 1914

Зеленецкий, Н.=Д. П. **Боголепов**
Ист.: «Соц.-Дем.» 1917, № 42 (спис. сотр.)

Зеленкевич, Я.=Я. **Чепига**
Ист.: «Кн. Лет.» 1913, 14973

Зеленов, Сергей=Серг. Ал-др. **Грюнер**
Ист.: Архив Венгерова

Зеленоглазый, М.=Ив. Ал-сеев. **Новиков**
В пути. Драма в 4 д. М. 1901. Ист.: сбщ. автор

Зеленцов, Б.=Ал-др Серг. **Скобелев** (Неверов)
«Коммуна» 1918; «Нар. Жизнь» 1918, № 6-7

Зеленый=Влас Мих. **Дорошевич**
«Развл.» 1888-89. Ист.: Карц. и Маз., 50

Зеленый=Игн. Порф. **Манус**
«Гражданин». Ист.: сбщ. Г. Ф. Суковаченко

Зеленый попугай=Серг. Юльев. **Витте**
«Правда» (Одесса) в конце 1870-х гг. Ист.: «Ист. В.» 1915, № 4, 226 (А. Е. Кауфман)

Зеленый человек=Григ. Петр. **Данилевский**
«Нов. Время» 1879, № 1122. Ист.: Карц. и Маз., 50; Тулуб, 12

Зеленый чорт=Влас Мих. **Дорошевич**
«Развл.» 1887-89. Ист.: Карц. и Маз., 50

Зелинский=Лев Ал-др **Мей**
«Маяк» 1840, ч. IV, XI. Ист.: Пономарев, 285

Зело=Пав. Ив. **Вехов**
«Защита» (Астрахань) 1912-13. Ист.: Архив Венгерова

Зель=Зин. Дав. **Львовский**
Ист.: Катал. ЛОДП, доп. IV

Земгано, Бр.=Бор. Арк. **Зак**
Ист.: Катал. ЛОДП, доп. V

Земец=Вас. Вас. **Берви** (Флеровский)
«Дело» 1881 №№ 8-11. Ист.: Венгеров, Слов., III, 17

Земец=Ив. Андр. **Данилин**
«Р. Слово» 1911, № 187; 1914, № 82. Ист.: сбщ. автор

Земец=Ив. Ник. **Лодыженский**
«Илл. Газ.» с 1885. Ист.: Архив Венгерова

Земец=Конст. Иппол. **Ровинский**
«Нов. Время»; «Слово». Ист.: Архив Венгерова

Земец, Иван=Ив. Егор. **Забелин**
«Атеней» 1858, № 22. Ист.: «Библиогр. Зап.» 1892, № 6, 407 (Д. Я[зыков])

Земец=Серг. Ал-др **Ефремов**
Ист.: Тулуб, 12

Землевладелец=Дм. Дм. **Лобанов**
«Неделя» 1886, № 3; 1887, № 10. Ист.: Архив Венгерова

Землевладелец=Фед. Эм. **Ромер**
«Спб. Вед.» 1886-87. Ист.: Архив Быкова

Землевладелец Тарас Куцый=Ал-др Макс. **Герсон**
«Буд.» 1881, № 19. Ист.: Масанов, III

Земледелец=Серг. Фед. **Шарапов**
«Русь» 1880-81; «Р. Дело» 1890. Ист.: Карц. и Маз., 50; «Нов. Время» 1911, № 12676

Земляк=Петр Львов. **Гольденов**
В столич. и провинц. прессе. Ист.: Архив Венгерова

Земляк=Дм. Ал-др. **Горшков**
Стихи в изд. 1930-х гг. Ист.: сбщ. Н. Н. Захарова-Менского

Земляк=Ал-сей Ив. **Елишев**
Ист.: Архив Венгерова

Земляк=В. С. **Емелин**
«Урал. Лист.» 1912-13. Ист.: Уральский округ и его районы, в. II. Уральск. 1929, 59, 92, 121, 146, 163

Земляк=Амвросий Лукьян. **Метлинский**
«Москвит.» 1852, № 24 Ист.: Пономарев, 286

Земляк=Степ. Ив. **Пономарев**
«Киевл.» 1877, №№ 123, 129; 1878, №№ 30, 50. Ист.: Пономарев, 286; Письма к Пономареву, XCIII, CV

Земляк=Клавдий Ив. **Примонинов**
«Кат. и Ссылка» 1934. Ист.: сбщ. Б. П. Козьмин

Земляк=Ал-др Дм. **Твердохлебов**
«Южн. Край» 1881. Ист.: БЭ, XVIII, 319; ЭСБ, XXXIII, 707; Архив Венгерова

Земляк=Серг. Ив. **Шафров**
«Ст. Владимирец». Ист.: сбщ. Л. С. Богданов

Земляк, А.=Ал-др Ульян. **Залога**
Опыты с искусственными удобрениями в Шлиссельбургском у. Петерб. губ. Спб. 1907 и др. с.-х. брошюры. Ист.: сбщ. Н. В. Здобнов

Земляк, И. Г.=Ив. Гавр. **Советов**
Тра-та-та. Рассказ. М. 1896. Ист.: сбщ. автор

Земляк из под Глухова=Степ. Ив. **Пономарев**
«Киев. Стар.» 1888, № 7. Ист.: Письма к Пономареву, (CV). У Тулуба (12) ошиб.: «Земляк из Глухова»

Землянская, Л.=Зинаида Георг. **Боголюбова**
«Страх. Рабочих». Ист.: Деятели рев. движ., V, в. I, 389, 390

Землянский=Вас. Ив. **Покровский**
В сборниках автора. Ист.: сбщ. автор

Землянский, Ив.=Ал-сей Серг. **Суворин**
«Р. Слово» 1860, № 3; «Моск. В.» 1860, № 35. Ист.: Суворин, 208

Землянский, Ив.=Ив. Ив. **Зиновьев**
Ист.: Быков, 364

Землячек=Ал-др Д. **Капустин**
«Голос» (Ярославль) 1910. Ист.: Огурцов, 424

Землячка=Розалия Сам. **Залкинд**
В сб. «Декабрьское восстание в Москве 1905 г.». М. 1919

Земная, А.=Анна Ал-сеев. **Рождественская**
«Астрах. Газ.»; «Гудок» (Курск) 1923; «Работница» (М.) 1926; «Экран» 1929 и др.

Земной=Влад. Андр. **Новиков**
«Читатель»; «Обо Всем»; «Дачн. Жизнь» 1900-х гг.; «Забияка» 1905; «Шут» 1909. Ист.: Весь Петроград на 1916 г.

Земские служащие=Як. Дм. **Земский**
«Р. Лист.» 1890. Ист.: Карц. и Маз., 50

Земский=Аполл. Андр. **Карелин**
«Голос Труда» (Нью-Йорк) 1911-14. Ист.: «Вольн. Жизнь» 1920, № 8, 17 (автор)

Земский=Ал-др Ник. **Яхонтов**
«Искра» 1871, № 39. Ист.: сбщ. П. В. Быков

Земский, В. Г.=Влад. Ив. **Чарнолуский и Г. А. Фальборк**

Земский врач=Ал-др Ал-др. **Невский**
«В. Владим Губ. Зем.» 1891. Ист.: Смирнов, 431

Земский гласный Д. В.=Дм. Ив. **Воейков**
Земство и призыв правительства к борьбе с революц. пропагандой. Лейпциг 1879. Ист.: сбщ. Б. П. Козьмин

Земский гласный Т.=Як. Як. **Гуревич**
«Освобождение». Ист.: Архив Венгерова

Зенталь, Ар.=Авр. Гейнрих. **Ройзентул**
«Новости Провинции» (Елизаветград) 1906, № 24; «На Берегах Невы» 1900-12; в сб. «Маленькие альманахи». Спб. 1911; в сб. «Ветви». Спб. 1913. Ист.: Архив Венгерова

Зенькович, З. } =Зинаида Иос.
Зенькович, З. И. } **Максимова**
«Мир Божий» 1901; «Школа и Жизнь» 1912; «Р. Мысль» 1914-16 и переводы. Ист.: Весь Петроград на 1916 г.

Зео=Зинаида Конст. **Озмидова**
«Новорос. Телегр.» 1870-90-х гг.; «Одес. Лист.» 1897, № 312;—«Южный сб. в пользу пострадавш. от неурожая». Одесса. 1892; Первая жена. Роман в 2 ч. Одесса. 1889; Рассказы. Одесса. 1889; Для досуга. Рассказы. Одесса. 1890; Три соперницы. Одесса. 1890; Из жизни. Одесса. 1891; Сказки. Одесса. 1891; Новые рассказы. Одесса. 1893; Свыше сил. Драма в 5 д. Одесса. 1895; Три брака. Сценки в 3 д. Одесса. 1895. Ист.: «Нов. Время» 1891, № 5523

Зеон=Зин. Лаз. **Олькин**
«Бирж. Вед.» 1911-16. Ист.: ИРЛИ

Зережа=Серг. Ал-сеев. **Епифанов**
«Развл.» 1897

Зерентуец=Влад. Абр. **Плесков**
«Ист.-Рев. Бюлл.» 1922. Ист.: Кантор, «Кат. и Ссылка» 1921-1930, 54

Зеро=Як. Дм. **Земский**
«Р. Лист.» 1890; «Шут» 1910-13. Ист.: Карц. и Маз., 50

Зеров, А. Ф.
Зеров, Архип } =**Фаддей** Венед.
Зеров, Архип Фадеевич } Булгарин
«Лит. Листки» 1823-24. Ист.: Пономарев, 282

Зет=Влад. Ал-др. **Вакулин**
«Театр и Искус.» 1900-х гг. Ист.: ibid. 1906, юбил. №, 7

Зет=Ник. Макс. **Виленкин** (Минский)
«Рассвет» 1880, № 13

Зет=Викт. Дм. **Годжелло**
«Р. Лист.» 1890. Ист.: Карц. и Маз., 50

Зет=Бор. Митр. **Городецкий**
«На Кавказе» 1909-10. Ист.: «Изв. О-ва любит. изуч. Кубан. обл.», в. VI, 258 (автор)

Зет=Серг. Андр. **Кельцев**
«Совр. Изв.» 1882. Ист.: см. «Барон Зет»

Зет=Вас. Львов. **Ливанов**
Ист.: сбщ. И. А. Назаров

Зет=Конст. Арс. **Михайлов**
«Стрек.» 1904-05. Ист.: сбщ. автор

Зет=И. И. **Николаев**
«Черномор. Побережье» 1900-х гг.

Зет=Ант. Ант. **Пэрк**
«Ревел. Изв.» Ист.: Латышев, Слов., 344

Зет — см. **Барон Зет**

Зет, И.=Ив. Ив. **Кланг**
«Жгут» 1908

Зет, П.=Петр Ник. **Столпянский**
«Нов. Время» 1912, № 12889 и в др. Ист.: В. Вересаев, Пушкин в жизни, изд. 5. М.-Л. 1932

Зетзетов, Вениамин=Влад. Петр. **Бурнашев**
«Илл. Газ.» Ист.: Лебед. и Бурн., 736, Васильев, 311; Карц. и Маз., 50 [во всех источн. указ. без имени «Вениамин»]

Зетов=Ал-сей Петр. **Сухов**
«Буд.» 1876, № 1. Ист.: ИРЛИ

Зеттри=Ал-др Вас. **Ивановский**
«Арханг. Губ. Вед.» 1890-х гг. Ист.: Катал. Спб. ун., II, 252, 256

Зефир=Влад. Ал-др. **Шуф**
«Шут» 1897, № 10: Суд чести. Ист.: Переп. в кн. автора: Собр. стих., Спб.

Зецер=А. Н. **Волхонский**
«Раб. Кор.» 1924-25. Ист.: «Раб. Кор.» 1924, № 10 (спис. сотр.)

Зецер-Круглый=Мих. **Павлов**
«Правда» 1922-23. Ист.: «Журналист» 1923, № 5, 40

Зибель=Иос. Арс. **Марголис**
«Поток» 1906, № 2. Ист.: Архив Венгерова

Зигзага=Фед. Фед. **Сыромолотов**
«Звезда»; «Правда» 1912

Зигзажист=Викт. Вас. **Жуков**
«Пб. Газ.» Ист.: Карц. и Маз., 50

Зигмунд=Бор. Ник. **Бугаев** (А. Белый)
«Весы». Ист.: сбщ. П. К. Зайцев

Зигфрид=Д. **Иоселевич**
«Киев. Слово». Ист.: «Киев. Мысль» 1909, № 157 (Яр-ич)

Зигфрид=Эд. Ал-др **Старк**
«Бирж. Вед.» 1902; «Театр. Газ.» 1904; «Пб. Газ.»; «Спб. Вед.» 1904, 1915; «Театр и Искус.» 1908-15; «Шут» 1912; «Пб. Курьер» 1914-15; «Жемчуг» 1915; «Кн. и Рев.» 1921; — Суд над героями. Фантазия. Спб. 1905. Ист.: «Театр и Искус.» 1908, № 25; «Лит. Ежегодн.» 1909, 216

Зигурд=Н. П. **Вилесов**
«Перм. Вед.» Ист.: сбщ. В. А. Весновского

Зимарова, С.=Праск. Дм. **Хвощинская**
«Отеч. Зап.» 1864-65; «Ежен. Нов. Время» 1879; — В городе и деревне. Очерки и рассказы. Спб. 1881. Ист.: Пономарев, Наши писательницы, 71

Зимин, М.=Мих. **Перельман**
Ист.: «Культ. и Спорт» 1929, № 50, 16 (письмо в редакцию)

Зиммер, Марк=А. И. **Любимов**
Ист.: «Звезда», в. VII, 204, 218

Зимнев, С.=Серг. Ал-др. **Бердяев**
«Новости» 1889; «Киев. Откл.» 1904. Ист.: Карц. и Маз., 50

Зимний=Ал-др. Макс. **Герсон**
«Буд.» 1881, № 19

Зимченко, Н.
Зимченко, Н. А. } **=Ник. Ал-др. Соловьев**
«Свет» 1877, № 11; «Илл. Газ.» 1877, №№ 37, 46, 47; «Пчела» 1877, № 46; «Всемир. Илл.» 1894; «Дет. Чт.» 1901 и др. Ист.: Быков, 364; Карц. и Маз., 50

Зинаида Ц.=Зинаида Ив. **Быкова**
«Нива» 1905-11; «Школа и Жизнь» 1907; «Соврем.» 1912; «Совр. Слово»; «Нед. Совр. Слова»; «Солнце России» 1910-х гг.; «В. Европы» 1916-17; «В. Лит.» 1921; Полн. собр. соч. Гюи-де Мопассана. Спб. 1910-х гг.; — Лучи и тени. Стих. Пг. 1916. Ист.: Венгеров, Спис., I, (XL), 95; Масанов, Чеховиана, I, 80, 99, 111

Зинаидин, Вл.=Конст. Мих. **Станюкович**
«Нов. Р. Базар.» 1868. Ист.: Быков, 364; Карц. и Маз., 50

Зинин=Конст. Григ. **Житомирский**
«Дон. Речь» 1904; «Дон. Слово». Ист.: Архив Венгерова

Зинин, Б.=Влад. Григ. **Сысоев**
Ист.: Архив Венгерова

Зинин, В.=Влад. Як. **Кричевский**
Ист.: Архив Венгерова

Зинин, В
Зинин, В. Е. } **=Вас. Егор. Клюнин**
«Родина»; «Развл.» 1890-х гг.; «Иванов. Лист.»; «Ив.-Возн. Жизнь» 1911. Ист.: сбщ. Л. С. Богданов и И. А. Назаров

Зинин, Денис=Ден. Кондр. **Ляховец**
«Твер. Правда»

Зинин, Е.=Евст. Фадд. **Павлик**
«Общее Питание» 1939. Ист.: сбщ. Г. Ф. Суковаченко

Зинин, К.
Зинин, К. Г. } **=Конст. Григ. Аветисов**
Ист.: Катал. ЛОДП 1925, доп. IV

Зинин, М.=Серг. Фед. **Шарапов**
«Р. Обозр» 1894; «Свет» 1890-х гг. — Кружным путем. Роман. Спб. 1897. Ист.: «Моск. Вед.» 1911, № 148

Зинов, Е.=Петр Исаев. **Вейнберг**
«Р. Слово» 1864, №№ 10, 12; 1865, №№ 1, 3. Ист.: Быков, 365; БЭ, IX, 666

Зинович, С.=Стан. Ярослав. **Деспот**
Ист.: Спис. МОДП 1927, 36, 46

Зиновский=И. В. **Поимков**
«Завод и Пашня» (Саранск) 1924. Ист.: Газ. и кн. мир, I, отд. II, 26

Зиновьева-Аннибал, Л.
Зиновьева-Аннибал, Л. Д. } **=Лидия Дм. Иванова**
«Нива» 1907; — Трагический звереинец. Рассказы. Спб. 1907; Тридцать три урода. Повесть. Спб. 1907 (два изд.); Нет! Рассказы. Пг. 1918 и др. Ист.: «Утро России» 1907, № 31 (в отд. «Последние известия»)

Зинч, Макс=Макс Фед. **Кругов**
«Жернов» 1920-х гг. и др. изд.

Зиофилов, Вл.=Влад. Конст. **Анфилов**
«Спб. Вед.»; «Веч. Время»; «Нов. Время» Ист.: Архив Венгерова

Зич=Влад. Дав. **Перазич**
Ист.: Архив Венгерова

Златогоров, С
Златогоров, С. И. } **=Сем. Ив. Гольдберг.**
В медиц. журн.; — Сыпной тиф. Основы учения о сыпном тифе и борьба с ним. Пг. 1915. Ист.: Венгеров, Спис., I, 192, 304

Златогоров, С. И. — см. еще: 1) **Прив.-доц. Имп. Военно-Медиц. Академии С. И. Златогоров**; — 2) **Проф. С. И. Златогоров**

Златогоров, Я.=Як. Мих. **Гольдберг**
«Коммун. Хоз.» 1920-х гг. Ист.: «Кн. Лет.» 1923, 379, 6720

Златокудров
Златокудров, А } **=Ал-др Ал-др. Лукьянов**
«Чурило» 1911; — Бес в ребро. Ком. в 1 д.; Муж по ошибке. Истин. происш. в 1 д. Спб. 1912; Молодожены или гнездо ревности. Ком. в 1 д. Пг. 1914 и др. Ист.: Катал. ЛОДП, доп. IV, 4

Злобин, И.=Ив. Абр. **Назаров**
«Владим. Газ.» 1902-03. Ист.: сбщ. автор

Злобин, Петр
Злобин, П. В. =Петр Вас. **Быков**
Злобин, П.
«Буд.» 1871, 1878-79, 1885; «Неделя» 1873; «Театр. Газ.». 1876; «Новь. Р. Базар» 1879; «Стрек.» 1878-90-х гг.; «Всемир. Илл.» 1890-х гг. Ист.: Карц. и Маз., 50; «Развл.» 1878, № 8

Злобин, С.=Б. П. **Позерн**
«Вопр. Дня» 1906

Злобист=Натан Сол. **Рашковский**
Ист.: Архив Венгерова

Злобный, Виктор=Викт. **Дмитриев**
«Кр. Перец» 1925

Злобный Гамлет=Илья Ник. **Измайлов**
«Стрек.» 1882. Ист.: ИРЛИ

Злободневник=Ник. Афан. **Соколов**
«Развл.» 1896

Злов — см. Телеграфист Злов

Злов
Злов, А.
Злов, А. К.
Злов, Ал-р
Злов, Антип
Злов, Антип Кутоньев
Злов, К.
Злов, К. А.
Ал-сей =Ал-др. **Козлов**

«Весельчак» 1858-59; «Время» 1859; «Орел» 1859; «Развлеч.» 1859; «Гудок» 1864; — Что это такое? Юморо-сатирич. калейдоскоп. 2 части. М. 1859. Ист.: «Весельчак» 1858, № 40, 323 (Крутоярский, т. е. Л. П. Блюммер); ЭСБ, VI, 101; Масанов, I и II

Злодей=Влас Мих. **Дорошевич**
«Буд.» 1890, № 34

Злой бес=Марк Сам. **Варшавский**
«Стрек.» 1878-81, 1884: «Осколки» 1881-86. Ист.: Карц. и Маз., 51; Венгеров, Слов., IV, отд. II, 107

Злой добряк=Фил. Степ. **Шкулев**
«Гроза» 1908. Ист.: сбщ. П. А. Травин

Злой дух=Влад. Ал-сеев. **Прохоров**
«Нов. Дня» 1883-85; «Буд.» 1892; «Стрек.» 1900. Ист.: Карц. и Маз., 51

Злой сатир = Фил. Степ. **Шкулев**
В сатир. изд. Ист.: «Сев. Утро» 1916, № 150

Злополучный, Б. П.=Бор. Влад. **Пенинский**
Ист.: сбщ. П. Н. Корелин

Злыдин=Влад. Ал-др. **Соллогуб**
«Р. Мир» 1874. Ист. Шест.; Мац., 56

Змей=Ник. Ник. **Шелонский**
«Р. Лист.» 1890. Ист.: Карц. и Маз., 51

Змей Горыныч=Н. **Рязанов**
«Оса» 1910-х гг. Ист.: сбщ. А. С. Лазарев

Змей Горыныч=Фил. Степ. **Шкулев**
«Нар. Рожок» 1910. Ист.: сбщ. П. А Травин

Змиев=Ал-сей Конст. **Топорков**

Змиев, Ф.=Фед. Ильич **Булгаков**
«Новь» 1884-86. Ист.: Венгеров, Источн., I, 66 (ошиб. Ф. Змеев), 157; II, 444; IV, 45, 388

Змиев-Младенцев, Мих.=Викт. Петр. **Буренин**
«Соврем.» 1863, № 4 («Свисток», № 9): Песнь московского дервиша. Ист.: Евгеньев-Максимов. Послед. годы «Современника», 247; «Лит. Наследство», т. 53-54, 482

Змиев-Младенцев, Мих. Мих. Евгр.
Змиев-Младенцев, Михаил =**Салтыков (Щедрин)**
«Соврем.» 1863, № 4 («Свисток», № 9): Цензор вспыхах; Московские песни об искушениях и невинности. Ист.: Быков, 365; Карц. и Маз., 51; «Лит. Наследство», т. 53-54, 482

Знак=Влад. Як. **Кричевский**
Ист.: Архив Венгерова

Знак=Вас. Ник. **Лосев**
«Голос Печ. Труда» 1916. Ист.: «Прол. Рев.» 1923, № 4 (16), 86

Знакомая птица=А. К. **Барчицкий**
«Псков. Гор. Лист.»; «Бирж. Вед.». Ист.: В. Разлетовский и К. Иеропольский. Псков в поэзии. Псков. 1925, 19

Знакомец=Серг. Мих. **Архангельский**
«Буд.» 1879-82; «Зритель» 1881; «Колокольчик» 1882; «Москва» 1882; «Моск. Лист.» 1882; «Развл.» 1882-83. Ист.: Карц. и Маз., 51. В ЭСБ (XXXVIII, 589) пс. приписан В. А. Черни

Знакомец=Ник. Ив. **Наумов**
«Р. Богат.» 1894, № 8

Знакомый=Ник. Петр. **фон-Гук**
Ист.: Архив Венгерова

Знакомый=Ник. Ник. **Животов**
Ист.: Спис. изд. 1892, 220

Знакомый=Абр. Евг. **Кауфман**
«Одес. Лист.» 1900-х гг. Ист.: «Изв. Одес. Библиогр. Общ.» 1913, III, в. I, 41 (Л. Чижиков)

Знакомый=Влад. Серг. **Лихачев**
«Новости»; «Новорос. Телегр.» 1880-х гг. Ист.: Карц. и Маз., 51; «Всемир. Илл.» 1894, № 1328, 26

Знакомый=Ник. Ив. **Пастухов**
«Пб. Лист.» 1877; «Моск. Лист.» 1890. Ист.: Карц. и Маз., 51

Знакомый, Н.=Ник. Степ. **Курочкин**(?)
«Искра» 1861, № 15: Письмо в ред. «Искры». Ист.: Масанов, I, 24, 153; сбщ. А. В. Смирнов. По мнению П. В. Быкова, это подпись Н. А. Степанова

Знакомый вам провинциал=Конст. Ник. **Леонтьев**
«Отеч. Зап.» 1860, № 5. Ист.: в кн. автора: Собр. соч., I. М. 1912, с. VIII-IX (И. Ф[удель])

Знакомый незнакомец=Валер. Ал-др. **Черни**
«Буд.» 1880, № 44; «Минута» 1881; «Театр. Мирок» 1884; «Шут» 1880-х гг.; в сб. «Букет». Спб. 1881. Ист.: Кат. и Вас., 446

Знакомый № 2=Мих. Конст. **Лемке**
«Смолен. В.» 1896-97. Ист.: Архив Венгерова

Знакомый Фадей=Фед. Эм. **Ромер**
Ист.: Быков, 365

Знакомый человек=Влад. Раф. **Зотов**
«Иллюстрация» 1869. Ист.: Быков, 365

Знакомый человек=Ал-др Петр. **Сухов**
«Развл.» 1871. Ист.: ИРЛИ

Знаменская=Раиса Сам. **Святловская**
«Совр. Изв.» 1880-х гг.

Знаменский, Вл.=Вл. **Тужилкин**
Ист.: под заметкой в одном из №№ «Юн. Прол.» за 1921 г.

Знаменский, Н. } = Над. Ал-др.
Знаменский, Н. А. } **Муромцева**
«Моск. Вед.» 1890-1900-х гг.; «Ст. Москва» 1908. Ист.: «Моск. Вед.» 1908, № 74 (К-ій [Д. Д. Языков]); Мац., 51

Знаменский, Порфирий — см. **Знаменский, Пр.**

Знаменский, Пр.=Вас. Степ. **Курочкин**
«Искра» 1859-71. Ист.: Васильев, 311 [без «Пр.»]; Масанов, I. У Пономарева (286), Карц. и Маз.; (51) и в БЭ (IX, 687) ошиб. с именем «Порфирий».

Знаменский, С.=Серг. Ал-сеев. **Торопов**
«Моск. Лист.» 1890-х гг.; «Нов. Дня» 1902. Ист.: «Нов. Дня» 1906, № 8110

Знатная дама=Ал-дра Осип. **Смирнова**
«Р. Архив» 1882, № 1. Ист.: Росп. «Р. Архива» за 1863-1908 гг., 22

Знающий=Ник. Ник. **Писаревский**
«Слово» 1906, от 20/VI. Ист.: Архив Венгерова

Знич=Лев Мих. **Медведев**
«Развл.» 1885, №№ 22, 24, 32. Ист.: сбщ. В. А. Гиляровского

Знич=Лиодор Ив. **Пальмин**
«Мирск. Толк» 1880, №№ 23, 28. Ист.: Архив Венгерова; Карц. и Маз., 51

Зодчий=Лев Ром. **Варшавский**
«Известия» 1922; «Экран» 1922. Ист.: сбщ. автор

Зоева, М.=Зоя Вас. **Мосина**
«Безбожник»; — Империализм и религия в колониях. М. 1930. Ист.: Всесоюз. к. п.

Зоил=Сам. Андр. **Барский**
«Заря»; «Новорос. Телегр.»; «Одес. В.» 1880-х гг. Ист.: Венгеров, Слов., II, 155

Зоил=Сем. **Губер**
«Бердян. Нов.» 1912. Ист.: сбщ. Г. Ф. Суковаченко

Зоил=Як. Дм. **Земский**
«Свисток» 1912 и в др. изд. Ист.: сбщ. автор

Зоил=Дав. Ив. **Кезели**
«Нов. Обозр.» 1884-89; «Тифл. Лист.» 1887-97 и др. кавк. изд. Ист.: Указ. к «Нов. Обозр.» 1884-1903, 5; Туманов, I, 23; Теречанин, 26

Зоил=Мих. Петр. **Погодин**
«Моск. В.» 1827-28. Ист.: сбщ. Ю. Г. Оксман

Зоил=Мих. Павл. **Свободин**
«Стрек.» 1889-97; «Шут» 1889-903; «Р. Правда» 1904; «Бирж. Вед.»; «Сигнал» 1905; «Стрелы» 1905-06; «Залп» 1906; «Сигналы» 1906; «Зарницы» 1906; «Нов. Дня» 1906. Ист.: «Зарницы» 1906, № 2; «Русь» 1906, № 66 (Письмо в редакцию)

Зоил-беспокойный
Зоил веселый
Зоил злой
Зоил злющий
Зоил искренний
Зоил лукавый
Зоил нескромный
Зоил презлой
Зоил приезжий
Зоил скромный
} = Мих. Павл. **Свободин**

«Шут» 1901-02. Ист.: ИРЛИ

Зой=Ал-сей Влад. **Зенгер**
«Русь» 1904-10. Ист.: Архив Венгерова

Зой=Фед. Куз. **Тетерников** (Сологуб)
«Словцо» 1899-1900. Ист.: Архив автора

Зола=Пав. Ив. **Вехов**
«Защита»; «Астрах. Газ.» 1911. Ист.: Архив Венгерова

Зола, Ем.=Влад. Ал-сеев. **Гиляровский**
«Развл.» 1884, № 16. Ист.: сбщ. автор

Зола, Емеля — см.: **Емеля Зола**

Золин } =Ал-др Ник. **Варенцов**
Золин, А. }
«Новости» 1900-х гг. и др. Ист.: «Изв. Вольфа» 1915, № 3, 48

Золин, П.=Ал-др Ник. **Варенцов**
«Вост. Обозр.»; «Сибирь» 1912 и др. Ист.: Здобнов, 16, 25; ССЭ, I, 543. У Межеровой (103, 113) припис. Н. Варенцову

Золотарев, К.=Конст. Авр. **Карпатский**
Ист.: Катал. МОДП; Венгеров, Спис, I, 352

Золотов=С. И. **Гольдельман**
«Одес. Нов.»; спб. газ. 1900-х гг. Ист.: «Спб. Вед.» 1907, № 207

Золотов, П.=Петр Львов. **Гольденов**
В столич. и провинц. прессе. Ист.: Архив Венгерова

Золотой Рожок=**Новиков**
«Р. Зритель» 1828. Ист.: Указ. к «Р. Зрителю», 25, 26, (V)

Золотой Человек=Ник. Ник. **Златовратский**
«Буд.» 1874-76; «Новости» 1875-76; — Маленький Щедрин. Сатирич. рассказы Золотого Человека. Спб. 1876. Ист.: Быков, 365; БЭ, IX, 705; Масанов, III, 95

Зоммер, Марк=А. И. **Любимов**
«Единство»

Зонель, А.=Ал-др Осип. **Лютецкий**
Дуэль нашего времени. Ком. в 3 д. Пер
Ист.: Катал. МОДП, 85

Зоолог=Конст. Арс. **Михайлов**
«Осколки»; «Стрек.» 1904. Ист.: сбщ. автор

Зор, В. } =Вильг. Ал-др. **Зоргенфрей**
Зор, В. А. }
«Лит. В.» 1903, кн. II; «Вопр. Жизни» 1905; «Перевал» 1907. Ист.: «Юность» 1907, № 1 (спис. сотр.)

Зорев } =Пав. Петр. **Филиппович**
Зорев, П. }
«Заветы»; «В. Европы»; «Жатва» 1910-х гг.; — Книга о Бородинском. 1914. Ист.: Архив Венгерова

Зореч, Н.=Над. Ал-сеев. **Шлегель**
«Нов. Мир» 1901; «В. Европы» 1908; «Задуш. Слово» 1909-11; — Петина грифельная доска. Рассказ в стихах. Спб. 1906; Пинчик младший и Пинчик старший. Два рассказа для детей. Пг. 1914; День малютки. Рассказ для детей. Изд. 2. Пг. 1915. Ист.: Венгеров, Спис., I, (XL), 306; Архив Венгерова

Зорин=В. **Клишко**
Ист.: «Кн. Лет.» 1923, 3534

Зорин=Дм. Ив. **Кузменков**
Беллетристика

Зорин, А.=Ал-сей Кап. **Гастев**
«Ж. д. Всех» 1900-х гг.

Зорин, А.=А. **Чернявский**
Ист.: Катал. ЛОДП, доп. IV

Зорин, Владимир=Ник. Вас. **Быков**
«Сев. В.» 1890-х гг. Ист.: Архив Венгерова
Зорин, Н.=Як. Влад. **Бальшин**
Ист.: Кат. МОДП 1926, доп. 1-е и др.
Зорич, А.=Вас. Тим. **Зуев**
«Журналист»; «Известия» и др. 1920-30-х гг.; — Советская Канада. Очерки. М. 1931
Зорич, Ф. — см. Зарич, Ф.
Зоркий=Ал-др Исаак. **Зеленский**
«Новомоск. Жизнь» 1910-х гг. Ист.: Архив Венгерова
Зоркий, М.=Марк Сол. **Мунни**
В период изд. 1920-х гг. и отд. изд. Ист.: «Кн. Лет.» 1921, № 14, 16
Зоркий глаз=Юрий Мих. **Слуцкий**
Ист.: Катал. МОДП 1926, доп. V, 15
Зороастр=К. **Иващенков**
«С.-Петербург» 1890-х гг.
Зотов, А.=Бор. Мих. **Левин**
«Заноза» 1924. Ист.: сбщ. автор
Зритель=Конст. Ал-др. **Бебутов**
«Фаланга» 1881; «Нов. Обозр.» 1884; «Тифл. В.» начала 1900-х гг. и др. Ист.: К 20-летию изд. газ. «Нов. Обозр.», 5; Туманов, III, 49
Зритель=Ангел Ив. **Богданович**
«Волж. В.» 1885; «Тифл. Лист.» 1890; «Казан. В.» 1890-х гг. Ист.: «Буд.» 1891, № 48; 1892, № 1 (спис. сотр.); Перцов, 14, 15
Зритель=Л-нид Ник. **Ветвицкий**
«Риж. В.» 1890-900-х гг.; «Риж. Курьер» с 1915 г. Ист.: сбщ. О. В. Королевой
Зритель=Ив. Ал-др. **Голышев**
«Владим. Губ. Вед.» 1866-69 и 1885. Ист.: Смирнов, Владим. вед., 163, 169, 305, 307
Зритель=Андр. Мих. **Дмитриев**
«Совр. Изв.» 1879-82; «Буд.» 1880, №№ 19, 20; «Мирск. Толк.»; «Свет и Тени» 1880-х гг. Ист.: Быков, 365; Карц. и Маз., 51
Зритель=Влад. Галакт. **Короленко**
«Волж. В.» 1885, №№ 67, 84, 106-07, 115, 165, 218, 226
Зритель=Ал-др Раф. **Кугель**
«Пб. Газ.» 1890-1900-х гг. Ист.: Карц. и Маз., 51; Балухатый, I, 57
Зритель=Ив. Ив. **Лазаревский**
Ист.: «Нов. Мир» 1900, № 62, 256
Зритель=Петр Осип. **Лебедев**
«Сарат. Лист.» с 1869. Ист.: Архив Венгерова
Зритель=Серг. Ив. **Манухин**
«К Спорту» 1914-16. Ист.: сбщ. В. В. Смирнов
Зритель=Иос. Арс. **Марголис**
«Хлеб. Дело». Ист.: Архив Венгерова
Зритель=Ник. Ал-др. **Миронов**
В сарат. изд. 1900-х гг. Ист.: Архив Венгерова
Зритель=Конст. Арс. **Михайлов**
«Стрек.» 1904-05. Ист.: сбщ. автор
Зритель=Мих. Мих. **Ранг**
«Владим. Губ. Вед.» 1863, №№ 42, 43; 1873, №№ 2, 4, 6, 9, 20. Ист.: Смирнов, Владим. вед., 121, 202
Зритель=Влад. Ив. **Родиславский**
«Р. Сцена» 1865, № 4-5. Ист.: сбщ. Т. М. Левит
Зритель=Вас. Вас. **Розанов**
«Слово» 1904, № 9. Ист.: Цветков
Зритель=Ал-др Конст. **Розовский**
«Полес. Газ. 1900-х г.. Ист.: Архив Венгерова
Зритель=Матв. Петр. **Смирнов**
В газ. и журн. Павлов. посада: «Известия»; «Раб. Газ.»; «К Свету и Знанию»; «Голос Раб.»; «Богород. Край» 1920-30-х гг. Ист.: сбщ. автор
Зритель=Ник. Ив. **Фалеев**
«Зритель» 1905, № 20. Ист.: сбщ. автор
Зритель=Петр Ив. **Шаликов**
«Моск. Вед.» 1833-35
Зритель из первого ряда кресел=Ник. Антип. **Потехин**
«Пб. Лист.» 1860-70-х гг. Ист.: «Всемир. Илл.» 1896, № 4 (1434), 81 (П. В. Б[ыков])
Зрячий=Ник. Ник. **Брешко-Брешковский**
Ист.: ИРЛИ
Зрячий=Игн. Ник. **Герсон**
«Пб. Лист.» 1912-14, 1917; «Шут» 1912; «Пугач» 1917; «Пг. Голос» 1918 и др.; пьесы. Ист.: «Кн. Лет.» 1915, 18581; Катал. ЛОДП
Зрячий=Ник. Ив. **Колоколов**
«Владим. Лист.» Ист.: сбщ. Л. С. Богданов
Зрячий=Ник. Петр. **Ойстрах**
«Кр. Оса» (Харьков) 1924, № 6. Ист.: сбщ. С. П. Чмелев
Зрячий=А. **Синицын**
«Курск. Правда» 1920-х гг. Ист.: «Кн. Лет.» 1923, № 10, 4884
Зрячий Человек=Серг. Ал-др. **Сафонов**
«Пб. Лист.» 1890-91. Ист.: ИРЛИ
З.-Уральский, П.=Пав. Ив. **Заякин-Уральский**
«Мир» 1909. Ист.: ИРЛИ
Зуб, Евдокия=Дан. Лукич **Мордовцев**
«Новости» 1886. Ист.: Карц. и Маз., 51
Зуб, Никита=Ал-др Ильич **Стоврацкий**
«Вороний Зуб» 1926-29. Ист.: сбщ. автор
Зуб, Тихон=Ал-сей Мих. **Пазухин**
Веселые ребята. М. 1888. Ист.: Карц. и Маз., 51
Зубастай Колька—Ник. Альфр. **Рабинович**
«Крокодил» 1923
Зубач=Ал-др Ильич **Стоврацкий**
«Вороний Зуб» 1926-29. Ист.: сбщ. автор
Зубило=Юрий Карл. **Олеша**
«Гудок» 1922-33; «Заноза» 1924; «Смехач» 1927-28; «Крокодил»; «Чудак» 1929. Ист.: «Огонек» 1932, № 19 (443), 11; «Лит. Газ.» 1933, № 21 (249)
Зубин, Н.=Влад. Осип. **Трахтенберг**
«Речь», фельетон «Как я делал политическую карьеру». Ист.: Архив Венгерова
Зубков, В.=Вас. Як. **Яковлев**
«Жизнь» 1899. Ист.: сбщ. С. И. Синебрюховым по материалам Гос. лит. музея
Зубницкий, Христофор=Вас. Кирил. **Тредьяковский**
Ист.: «Москвит.» 1854, № 1-2, 3 (С. Шевырев); «Библиогр. Зап.» 1861, № 4, 105 (Д. Кобеко)

Зубнов=Моис. Ильич **Карцов**
«Вавилон. Башня» 1922. Ист.: сбщ. автор
Зуб о'Скал=Серг. Андр. **Попов**
«Развл.» 1892
Зубов, П.=Полиен Ник. **Яковлев**
В дет. журн.
Зубовский=Ник. Ник. **Шелонский**
«Р. Лист.» 1890. Ист.: Карц. и Маз., 51
Зубок=Ал-др Серг. **Скобелев** (Неверов)
«Крокодил» 1922-23; «Крестьянка» 1923
Зубоскал=Фед. Мих. **Достоевский**
«Отеч. Зап.» 1845, № 11: объявл. об альм. «Зубоскал». Ист.: «Речь» 1914, № 94 (К. Чуковский); Ф. М. Достоевский. Статьи за 1845-78 гг. М.-Л. 1930, 593
Зубоскал=Вас. Дм. **Коровин**
«Развл.» 1882-84
Зубоскал=Серг. Андр. **Попов**
«Развл.» 1890-х гг.
Зубоскал — см. **Федька Зубоскал**
Зубоскалов — см. **Пружинин, Зубоскалов, Белопяткин и К°**
Зубочисткин — см. **Серж Зубочисткин**
Зубчик=Серг. Андр. **Попов**
«Развл.» 1892
Зугрейс=С. А. **Вайнштейн**
Ист.: Спис. ЛОДП
Зуда=Ал-др Степ. **Степанов**
«Волж. День» и др. самар. газ. Ист.: сбщ. Н. П. Карелин
Зудатешин, Петр=П. Н. **Якоби**
Кто первее, тот правее, или кто палку взял, тот и капрал. Фарс в 2 д. Спб. 1901; Герои нашего времени. Фарс-сатира в 2 д., в 3 карт. Спб. 1904
Зудотешин, Петр=Мих. Петр. **Кондратьев**
«Ст. Владимирец». Ист.: сбщ. Л. С. Богданов
Зуев, Иван=Абр. Марк. **Гольденберг**
В красноарм. печати. Ист.: сбщ. автор
Зуев, Онуфрий=Ник. Вас. **Корнейчук**, Ив. Никан. **Розанов и др.**
«Р. Соврем.» 1924, №№ 1, 2, 4. Ист.: сбщ. И. Н. Розанов
Зуев, Петр=Як. Марк. **Гольденберг**
«Крокодил» 1923, №№ 30, 46. Ист.: сбщ. В. П. Катаев
Зуевский, П.=Пав. Мих. **Соболев**
«Ст. Владимирец» 1914-15. Ист.: сбщ. Л. С. Богданов
Зурс, А.=Влад. Ник. **Докукин**
Ист.: сбщ. А. М. Чачиков
Зухин, П. А.=Ал-сей Мих. **Пазухин**
«Моск. Лист.» 1882-84. Ист.: Смирнов, 432
Зыбелин, Сем. Герас.=Сем. Ефим. **Десницкий**
Слово похвальное ея имп. велич. вел. государыне имп. Екатерине Второй... М. 1787. Ист.: Катал. Спб. ун., I, 277
Зыбелин, Семен=Сем. Ефим. **Десницкий**
Слово о предупреждении медленного умножения народонаселения. Пер. М. 1780. Ист.: Карц. и Маз., 51
Зыкова, В. Я.
Зыкова, Я. } =Вера Влад. **Языкова**
«Шут» 1907-10. Ист.: ИРЛИ
Зырянин, М. О.=Ал-др. Раф. **Кугель**
«Стрек.» 1883. Ист.: Кугель, 17, 20
Зырянов, Парфен=Влад. Галакт. **Короленко**
«Р. Богат.» 1898, № 10. Ист.: БЭ, IX, 752
Зюд-Вест=А. **Вермишев**
Ист.: Катал. ЛОДП, доп. III, 18
Зюйд-Вест
Зюйд-Вест., Евг. } =Евг. Серг. **Бывалов**
«Кр. Флот»; «Борьба Миров»; «Смена»; «На Вахте»; «Мол. Гвардия» и др. Ист.: на т. л. кн.: Под всеми широтами. М. 1927; ЛЭ, I, 635-36
Зюйдвестов, А.=Ал-сей Степ. **Горковенко**
«Морск. Сб.» 1851, № 5. Ист.: Петров
Зяблов, Феофан=Ал-др Вас. **Круглов** и Ив. Степ. **Панов**
«Дет. Чт.» 1875-76. Ист.: Архив Венгерова; «Ист. В.» 1894, № 11, 353 (А. В. Круглов)

И.=Мих. Степ. **Александров** (Ольминский)
«Заря» 1911, № 25. Ист.: «Заря», в. II, 292

И.=**Арсений** [Иващенков]
«Моск. Вед.» 1860, декабрь. Ист.: Венгеров, Слов., I, 762; Карц. и Маз., 52

—и=Ал-др Петр. **Беницкий**
В сб. «Талия», ч. I. Спб., 1807. Ист.: Сопиков, V, 8

И.=Бор. Ильич **Бентовин**
«День» 1915-16; «Театр и Искус.» 1916. Ист.: ИРЛИ; см. еще «Импрессионист»

И.=Викт. Викт. **Билибин**
«Осколки» 1886. Ист.: см. «Игрэк»

И.=Богд. Степ. **Боднарский**
«Нов. Мысль» 1906, № 83. Ист.: сбщ. автор

И. [т. е издатель]=Тим. Никиф. **Борисполец**
«Мой Досуг, или уединение» 1801, под предисл. Ист.: Сопиков, III, 30

И.=Ив. Андр. **Вашков**
«Колокольчик» 1882; «Моск. Лист.» 1882. Ист.: сбщ. Е. И. Вашков

И.=Игн. Макс. **Герсон**
«Шут» 1892. Ист.: см. «Иже»

И.=Игн. Ник. **Герсон**
«Развл.» 1904; «Своб. Смех» 1905-06. Ист.: см. «Иже»

И.=Ал-др Ив. **Герцен**
«Соврем.» 1847, кн. X: Письма из Avenue Marigny; «Колокол». Ист.: Некрасов, V, 90; см. еще «Искандер»

И**=Ал-др Ив. **Герцен**
«Отеч. Зап.» 1845, т. 43: Кто виноват?

И.=Вас. Ник. **Григорьев**
«Р. Вед.» 1889, №№ 168, 350; 1890, № 56. Ист: Архив «Р. Вед.»

И.=И. де-**Кальве**
«Нива» 1895, №№ 22, 25, 27. Ист.: Ред. «Нивы»

И.=Ив. Ив. **Дмитриев**
«Моск. Ж.» 1791-92; «Пр. и Пол. Препров. Врем.» 1796-97. Ист.: «Москвит.» 1854, № 6, 90 (М. А. Дмитриев).

И.=Ал-др Ив. **Загоровский**
«Ж. Юрид. Общ.» 1898. Ист.: Шест.

И.=**Иакинф** [Бичурин]
«Моск. В.» 1828; «Лит. Газ.» 1830, № 6. Ист.: ИРЛИ

И.—=Ал-сей Фед. **Иванов** (Классик)
«Буд.» 1865, № 44: «Параллель» (стих.) Ист.: перепеч. в кн. автора: Песни классика. Спб. 1873

И.=И. **Иванов**
«Кавказ» 1853

И.=Ив. **Иванов**
«Ставроп. Губ. Вед.» 1853

И.=Конст. Викт. **Иванов**
«Буд.» 1870, №№ 16, 19, 26, 35

И.=Мих. Мих. **Иванов**
«Нов. Время» 1890-1900-х гг.: музык. заметки. Ист.: Катенев, 816

И.=Петр Ив. **Иванов**
«Вихрь» 1907

И.=Фед. Конст. **Иванов**
«Моск. Лист.» 1882, № 329

И.=Влад. Павл. **Иваньшин**
В зарубеж. ж. «Раб. дело» 1889. Ист. С.-д. изд., I, 33

И.=Ник. Ал-сеев. **Ивашинцов**
«Морск. Сб.» 1849, № 9. Ист.: Петров

И.=И. Ф. **Ивашкевич**
«Голос» (Ярославль) 1911, № 247

И.=Илья Ник. **Игнатов**
«Р. Вед.» 1890-1910-х гг. Ист.: Масанов, Чеховиана, I, 46, 48, 50, 54, 56, 92, 102

И.=Венед. Ант. **Игнатьев**
В сев.-запад., сиб. и д.-вост. газетах и журналах 1920-х гг. Ист.: Игнатьев Венедикт Антон. Б. г. и м. п. [1929], 1

И.=Ал-др Ал-сеев. **Измайлов**
«Бирж. Вед.» 1905; «В. Европы» 1918. Ист.: Масанов, Чеховиана, I, 43, 102

И.=Ал-др Ефим. **Измайлов**
«Драм. В.» 1808; «Цветник» 1809; «Спб. В.» 1812; «Благонамер.» 1819-20-х гг.; «Дам. Ж.» 1830. Ист.: Пономарев, 286; Шест

И.=Влад. Вас. **Измайлов**
«Патриот» 1804; «Спб. В.» 1812; «В. Европы» 1814; «Рос. Музеум» 1815, № 7. Ист.: Карц. и Маз., 52; «Лит. В.» 1902, кн. 8, 315; 1904, 19

И.=Илиодор Ал-др. **Износков**
Песни и сказки в Поволжьи. Казань. 1888. Ист.: А. Можаровский, Мур Котович Хвостов. Вольск. 1899, 26

—И—=Ал-сей Дем. **Илличевский**
Ист.: Пономарев, 286

И.=Лев Вас. **Илляшевич**
«Морск. Сб.» 1872, №№ 1, 4 и 5. Ист.: Петров

И.=Влад. Петр. **Ильинский**
«Странник» 1906; «Церк. Вед.» 1907. Ист.: ИРЛИ

И.=Л-нид Конст. **Ильинский**
«Библиогр. Листы» 1922

И.=И. Р. **Имянитов**
«Восход» 1882, №№ 9-10. Ист.: Лит. о евреях, 371, 531, 532
И.= Ал-др Ал-сеев. **Иовский**
«Р. Зритель» 1828. Ист.: Колюпанов, I, 575
И.=Григ. Бор. **Иоллос**
«Р. Вед.» 1890-1900-х гг. Ист.: Сб. «Р. Вед.», 75, 76
И.=Ник. Ив. **Иорданский**
«Книга» 1906
И.=Андр. Ал-сеев. **Исаев**
«Р. Вед.» 1890, № 256. Ист.: Архив «Р. Вед.»
И.=Фед. М. **Исаев**
Кольцо мертвой царевны. М. 1858. Ист.: Катал. Спб. ун., I, 370
И.=Конст. Евсиг. **Истомин**
«Вера и Разум» 1885
И.=Илья Мих. **Картавцов**
«Книгоноша» 1925-26. Ист.: сбщ. автор
И.=Ив. Куз. **Кондратьев**
«Свет и Тени» 1878
И***=Изаб. Льв. **Ласкос**
«Весть» 1865, № 26. Ист.: Быков, 365; Карц. и Маз., 52; Молчанов, 12, 50-51
И.=Владимир Ильич **Ленин**
«Правда» 1912, №№ 66, 144; 1913, №№ 14, 27, 57, 91; «Пролетар. Правда» 1913, № 4; 1914, № 19; «Сев. Правда» 1913, № 14. Ист.: Ленин, Соч., изд. 4, т. т. XVIII, XIX и XX; Справоч. том, ч. 2, 129
И.=Елиз. Фед. **Литвинова**
«Наблюд.» 1901: Нелегальная семья. Ист.: Архив Огаревых. М.-Л. 1930, 308
И.=Вас. Конст. **Магницкий**
«Казан. Губ. Вед.» 1868, № 21. Ист.: Корбут, 48
И.=Андр. Павл. **Мельников**
Ист.: Архив Венгерова
И.=Вас. Серг. **Подшивалов**
«Пр. и Пол. Препров. Врем.» 1706, ч. IX, XII, XIV и др. Ист.: «Библиогр. Зап.» 1861, № 4, 107 (Дм. Кобеко)
И.=Мих. Мих. **Ранг**
«Владим. Губ. Вед.» 1863-64. Ист.: Смирнов, Владим. вед., 121-123, 126, 128
И.=Ив. Ив. **Сведенцов**
«Буд.» 1877-80; «Р. Вед.» 1894, № 193: Воздушники и кумысники; 1895, № 244: Акалкалакские духоборы. Ист.: Сб. «Р. Вед.», 157
—и —=Конст. Конст. **Случевский**
«Всемир. Илл.» 1872-73. Ист.: Быков, 365; Карц. и Маз., 52
—и.—=Ал-др Лаз. **Стембо**
«Бирж. Вед.» 1911. Ист.: ИРЛИ
—и —=К. А. **Фабри**
«Шут» 1897-98. Ист.: ИРЛИ
И.=Иос. Ром. **Эйгес**
«Своб. и Жизнь» 1917, №№ 15, 17. Ист.: сбщ. автор
И.=Илья Моис. **Эйзен**
«Нива» 1893. Ист.: Ред. «Нивы»
И.=Пав. Лукьян. **Яковлев**
«Благонамер.» 1825. Ист.: Карц. и Маз., 58
И.=Иер. Иер. **Ясинский**
«Слово» 1879. Ист.: Карц. и Маз., 58

И.—см. еще: 1) **Н. и И.**; — 2) **П. и И.**
И. А.=Илья Сол. **Абельман**
«Р. Вед.» 1895, № 207: Фотография и спектроскопия в астрономической практике. Ист.: Сб. «Р. Вед.», 1
И. А.=Ив. Спир. **Абрамов**
«Жив. Стар.» 1907
И. А.=Исаак Павл. **Абрамский**
«Крокодил» 1923. Ист.: см. «Амский, И.»
И. А.=Ив. Ильич **Авксентьев**
«Ясн. Поляна» 1862. Ист.: Спиридонов, 23
И. А.=Ив. Георг. **Айвазов**
«Голос Церкви» 1912-15. Ист.: ИРЛИ
И. А.=Ив. Ив. **Акимов**
Похождение Карла Орлеанского и Анибеллы. Пер. с нем. Спб. 1765. Ист.: Семенников, Материалы, 9
И. А.=Ив. Серг. **Аксаков**
«Москвит.» 1845, № 2; «День» 1862, №№ 35, 38-39; 1863, № 11; «Р. Архив» 1866, № 4. Ист.: Ламбины 1862, 68
И. А.=Ив. А. **Акутин**
«Урал. Войск. Вед.» 1872. Ист.: ИРЛИ
И. А.=Ив. Осип. **Алдаданов**
Хронологическое обозрение достопамятных происшествий. М. 1825. Ист.: «Москов. Телегр.» 1826, № 5, 57
И. А.=Ив. Ив. **Александров**
«Новгор. Губ. Вед.» 1874, №№ 16, 17. 1876, №№ 39, 40, 42
И. А.=И. **Алексеев**
«Р. Богат.» 1901, № 2
И. А.=Илья Павл. **Алымов**
«Морск. Сб.» 1877, № 1. Ист.: Зеленой
И. А.=Ив. Фед. **Аммон**
«Отеч. Зап.» 1853, т. 87. Ист.: Карц. и Маз., 52
И. А.=**Анатолий** [Грисюк]
«Тр. Киев. Дух. Ак.» 1905. Ист.: ИРЛИ
И. А.=Ив. Андр. **Андреев**
Вечернее размышление. 1814
И. А.=Ив. Дм. **Андреев**
НЭСБ, VI, XI
И. А.=Ив. Ефим. **Андреевский**
«Здоровье» 1876, №№ 39, 48; 1877, №№ 71, 72, 74; «Юрид. Библиогр.» 1884-87; ЭСУч., I-III. Ист.: В. Е. Рудаков, Хронологич. указатель литературных трудов... Ив. Еф. Андреевского. Спб. 1892, 2, 8, 9, 11-14, 16
И. А.=Ив. Сам. **Андреевский**
Гигиена, или предохранительная конская медицина. Пер. с фр. М. 1796. Ист.: Венгеров, Книги, I, 3, 270
И. А.=Ив. Ив. **Анисимов**
«Книгоноша» 1926; ЛЭ: аббатство; биографии бельгийских и французских писателей
И. А.=И. **Антонов**
«Воспитание» 1862, № 9. Ист.: Чумиков, 486
И. А.=Ив. Каз. **Антошевский**
Ист.: Архив Венгерова
И. А.=Игн. Анисим. **Аралов**
«Ист. В.» 1900, №№ 2, 3, 5; «Р. Школа» 1901, №№ 1, 7-8. Ист.: Указ. имен «Ист. В.»; Пам. кн. Спб. ист.-филол. ин-та 1867-1902, 72

И. А.=Илья Ал-др. **Арсеньев**
«Сев. Почта» 1862, № 148: Владимир Михайлович Строев. (Некролог); «Наше Время» 1860, № 28. Ист.: Языков, VII, 9

И. А.=Ив. Петр. **Артемьев**
«Р. Лист.» 1890 и пьесы. Ист.: Карц. и Маз., 52; Катал. МОДП, 300

И. А.=Ив. **Астахов**
Самый легчайший способ к обучению французскому языку. Спб. 1787; Новая российская грамматика. Спб. 1788. Ист.: Геннади, Спис. анон., 24.; Геннади, Слов., I, 49; Карц. и Маз., 58

И. А.=И. А. **Батурин**
«Ежем. Соч.». Ист.: ИРЛИ

И. А.=Валерий Як. **Брюсов**
«Р. Спорт» 1891, № 11: Законы спорта. Ист.: В. Брюсов. Моя жизнь, 51

И. А.=Агапий **Гончаренко**
«Колокол» 1860, л. 86: Монастырское крепостное право. Ист.: «Лит. Наслед.», 1941, № 39-40, 391

И. А.=Ник. Мих. **Литвинцев**
В сиб. печати. Ист.: Здобнов, 33; см еще «Ансов, И.»

И. А.=Рост. Ив. **Сементковский**
ЭСБ, XIV: Катков, Мих. Никиф., и др. Ист.: Венгеров, Источн., III, 30; Архив Венгерова

И. А.=Иер. Евс. **Спивак**
«Всеобщ. Ж.» 1911. Ист.: см. «Арденин, Иер.»

И. А. и Г. Я.=Ив. Петр. **Артемьев** и Григ. Марк. **Ярон**
Школа пения. Шутка в 1 д. Пер. Ист.: Катал. МОДП, 329

И. А. Б.=Иос. Адам. **Браун**
«Ежем. Соч. к Пользе и Увес.» 1755-56. Ист.: Неустроев, 50, 54

И. А. Г.=Ив. Ал-др. **Голышев**
«Ежег. Владим. Губ. Стат. Ком.», в. I. Владимир. 1875: Сельская литография во Владимирской губернии. Ист.: Масанов, Владим. губ., 136; Мал. и Богд., I, 117

И. А. Г. (Начинающий) =Ив. Ал-сеев. **Горин**
В альм. «Пробуждение». Суздаль. 1913. Ист.: сбщ. И. А. Назаров

И. А. Д.=Иос. Ал-др. **Донатов**
Восьмая жена Синей Бороды. Ком. в 4 д. А. Савуара. Пер. 1925. Ист.: Катал. МОДП 1925, доп. VI и др.

И. А. З.=Игн. Адольф. **Здановский**
«Сел. и Лесн. Хоз.» 1929

И. А. К.=Иос. Андр. **Клейбер**
«Р. Богат.» 1887, №№ 1 и 5. Ист.: Дилакторский, 63

И. А. К.=**И. А. Клейнман**
ЕЭ

И. А. К.
И. А. К. С. } = Ив. Ал-сеев. **Конобеевский**
«Р. Паломник» 1890-1906; «Р. Чт.» 1904; «Голос Истины» 1909, 1914; «Колокол» 1909, 1916. Ист.: ИРЛИ

И. А. Л.=Ив. Ал-сеев. **Лепорский**
«В. Владим. Губ. Зем.» 1900. Ист.: Мал. и Богд., I, 175, 247

И. А. Л.=Ив. Андр. **Линниченко**
«Укр. Жизнь» 1914, № 1: Память в народе о декабрьских событиях 1825 г. в Василькове. Ист.: Ченцов, 101

И. А. М.=Ив. **Андреевский**
Брань духовная... Пер. с латин. М. 1787. Ист.: Венгеров, Слов., I, 539

И. А. М.=Иппол. Ал-др. **Манн**
«Спб. Вед.» 1849-50. Ист.: Быков, 365

И. А. М.=И. А. **Машанов**
«Зап. Урал. Общ. Люб. Естествозн.» 1875, № 2

И. А. О.=Влад. Серг. **Лихачев**
«Стрек.» 1887; «Словцо» 1899-1900

И.-А.-О=Влад. Серг. **Лихачев**
«Зритель» 1905. Ист.: сбщ. Н. И. Фалеев

И. А. С.=Илья Ал-др. **Сац**
«Зол. Руно» 1906, № 11-12

И. А. С. и А. В. М.=И. А. **Сперанский** и Ал-др Влад. **Маракуев**
«В. Манчжурии» 1928, №№ 7-8. Ист.: Список работ А. В. Маракуева, появившихся в печати. [Владивосток. Б. г.], 3

И. А. Ш.=И. А. **Шифф**
ЭВМН, II и след.

И. Б.=Ив. Кондр. **Бабст**
«Отеч. Зап.» 1859

И. Б.=И. **Баевский**
«Вопр. Страх.» 1923

И. Б.=И. П. **Балабин**
Исследования Кнаппа над дублением кож... Ист.: Катал. Спб. ун., I, 293

И. Б.=Иг. **Баранов**
«В. Азии» 1914; «В. Манчжурин» 1927-29

И. Б.=Ив. Ильич **Барышев**
«Стрек.» 1870-х гг. Ист.: Карц. и Маз., 52

И. Б.=Ив. Андр. **Баталин**
«Нов. Слово» 1894; «Р. Гос.» 1906. Ист.: «Наша Жизнь» 1906, № 484 (Г. Л.)

И. Б.=Ив. Петр. **Бекетов**
«Сев. Архив» 1822, ч. IV. Ист.: Громачевский, 5

И. Б.=Ив. Ив. **Беллярминов**
«ЖМНП». Ист.: ИРЛИ

И. Б.=Ив. Дм. **Белов**
«Ист. В.» 1884; 1886, № 5. Ист.: Указ. имен «Ист. В.»

И. Б.=Ив. Вас. **Белогостицкий**
«Ист. В.» 1888. Ист.: Указ. имен «Ист. В.»

И. Б.=Ив. Петр. **Белоконский**
«Дело» 1884, № 3; «Мин. Годы» 1908. Ист.: ИРЛИ; ЭСБ, доп. I, 347

И. Б.=Ив. Ал-сеев. **Белоусов**
«Нов. Дня» 1885, № 77; 1886, № 356; 1887, № 4; «Новости» 1886, № 571; «Р. Курьер» 1891, № 53; «Развл.» 1891, № 25; «Путь» 1911-12; в сб. «Нужды». М. 1896-97. Ист.: Дилакторский, 63; Масанов, Чеховиана, I, 42, 98

И. Б.=Ив. Дм. **Беляев**
«Москвит». 1845, № 10

И. Б.=Иос. Вик. **Бентковский**
«Ставроп. Губ. Вед.» 1879, № 29. Ист.: Зеленин, 559

И. Б.=Илья Ник. **Березин**
«Соврем.» 1848, № 2; «Б-ка д. Чт.» 1855, № 11; ЭСУч., I-V. Ист.: Лит. о евреях,

463, 501, 524; «Лит. Насл.» 1949, т. 53-54, 438

И. Б.=И. **Березовский**
«Фин. и Нар. Хоз.» 1930

И. Б.=И. **Берлин**
ЕЭ, VII-XVI

И. Б.=И. **Берман**
Изд. кн.: Сокращенная физика или объяснение видимых явлений в природе... Спб. 1848. Ист.: Венгеров, Книги, I, 472; II, 241

И. Б.=И. **Бессонов**
«Отеч. Зап.» 1846, №№ 4-6: о Пушкине. Ист.: Пономарев, 286

И. Б.=Иос. Манас. **Бикерман**
«День» 1913, 1916. Ист.: ИРЛИ

И. Б.=**Иакинф Бичурин**
«Сев. Архив» 1828; «Моск. Телегр.» 1833, кн. II и V; «Москвит.» 1844, № 3. Ист.: Смирнов, 432

И. Б.=Ив. Ив. **Богаевский**
Судьба человечества, или повесть кавалера Дампьера, соч. Тусеня. Пер. с нем. Спб. 1768. Ист.: Геннади, Спис. анон., 42

И. Б.=Иппол. Фед. **Богданович**
«Полез. Увесел.» 1760-61. Ист.: Неустроев, 85, 87; Неустроев, Указ., 57

И. Б.=Ив. **Боговой**
«Известия» 1924. Ист.: ИРЛИ

И. Б.=Ив. Павл. **Боголепов**
«Р. Вед.» 1893, № 49. Ист.: Сб. «Р. Вед.», 26

И. Б.=Ив. Ник. **Божерянов**
«Нива» 1880-х гг.; «Новости» с 1885; «Ист. В.» 1888; «Север» 1889-90. Ист.: Карц. и Маз., 52; Венгеров, Слов., V, 77

И. Б.=Иннок. Мих. **Болдаков**
ЭСБ

И. Б.=Ив. Парфеньевич **Бородин**
«В. Садов., Плодовод. и Огородн.» 1885, № 9. Ист.: Липшиц, С. Ю. Рус. ботаники, т. I, 1947, 251

И. Б.=Илья Ник. **Бороздин**
«Мин. Годы» 1908; «Совр. Мир» 1909-11; «Гермес» 1910; ЭСГ. Ист.: ИРЛИ

И. Б.=И. **Борский**
«Отеч. Зап.» 1883, № 2: Земец. Опыт биографии истории земства. Ист.: Смирнов, Катал., 22

И. Б.=Исид. Ром. **Бродовский**
«Одес. Нов.» Ист.: сбщ. автор

И. Б.=Исаак Каз. **Брусиловский**
«Совр. Слово» 1910; «Сев. Зап.» 1914

И. Б.=Иоанна Матв. **Брюсова**
Переводы в «Р. Архиве», «Весах», «Сев. Зап.», в сб. «Разноцветные каменья» и др. Ист.: сбщ. автор

И. Б.=И. **Будовниц**
«Кр. Газ.» 1922. Ист.: ИРЛИ

И. Б.=Иоганн-Феофил **Буле**
«Ж. Изящн. Искус.» 1807, кн. III: О Венериновом поясе. Ист.: «Р. Библ.» 1913, кн. IV, 12 (Сер. Эрнст)

И. Б.=Ив. Павл. **Быстров**
«Спб. Вед.» 1844; «Вед. Спб. Гор. Полиции» 1847, № 136; «Сев. Пчела» 1847-48;— Галед и Зонгос или бред отчаянного журкофила. Спб. 1830; предисл. в кн.: Опыт словаря гаданий и прорицалищ. Спб. 1830. Ист.: Геннади, Спис. анон., 5

И. Б.=Ив. Андр. **Вашков**
«Развл.» 1878, № 14. Ист.: Масанов, II, 182

И. Б.=Ив. **Ветеранский**
«Владим. Газ.» 1903

И. Б.=Иос. Арс. **Марголис**
«Торг.-Пром. Газ.» 1911-13; «В. Финансов» 1913. Ист.: Архив Венгерова

И. Б.=Фил. Деомид. **Нефедов**
«Спб. Вед.» 1868. Ист.: Смирнов, 432; см. еще «Безпечальный, Иван»

И. Б.=Ив. Петр. **Тарнава-Боричевский**
«ЖМНП» 1846; 1855, LXXXV; — Киевские пещеры. Спб. 1872. Ист.: Ламбины 1855, 206, 150

И. Б. — см. еще: 1) **Д-р И. Б.**; — 2) **Н. Б. и И. Б.**

И. Б. и А. К.=Инн. Мих. **Болдаков** и Ал-др Ив. **Кирпичников**
История французской литературы, в. I. Спб. 1887. Ист.: Катал. Спб. ун., I, 29, 37, 62

И. Б. П. [т. е. Издатель бесовских переписок]=Фед. Ал-др. **Эмин**
«Адская Почта» 1769. Ист.: Берков, История, 259

И. В.=Иасан **Валединский**
«Родн. Жизнь» 1915. Ист.: ИРЛИ

И. В.=Ив. **Ванслов**
«Трудол. Муравей» 1771. Ист.: Неустроев, 165, 166; Губерти, 285

И. В.=Ив. Ив. **Варакин**
«Улей» 1811-12; — Пустынная лира забвенного сына природы. Спб. 1807. Ист.: Геннади, Слов., I, 131, 150

И. В.=И. **Вартминский**
«Соврем.» 1861, № 10. Ист.: «Лит. Насл.» 1949, т. 53-54, 479

И. В.=Илья Марк. **Василевский**
«Своб. Мысли» 1911; «Пг. Ж.» 1914; «Ж. Ж.» 1916. Ист.: ИРЛИ

И. В.=Иппол. Фед. **Василевский** (Буква)
«Искра» 1867, № 43. Ист.: сбщ. П. В. Быков

И. В.=иером. **Василий**
Оршанский Богоявленский Кутеянский монастырь или древняя Белорусская Лавра. Могилев. 1912. Ист.: Бенешевич 1912, 386

И. В.=И. **Васильев**
«Пг. Правда» 1922. Ист.: ИРЛИ

И. В.=Ив. Як. **Вацлик**
«ЖМНП» 1890. Ист.: Венгеров, Слов., IV, 133

И. В.=Ив. Андр. **Вашков**
«Развл.» 1872-81; «Буд.» 1870-80-х гг.; «Моск. Лист.» 1880-х гг.; «Колокольчик» 1882; «Нов. Дня» 1884; «Заноза» 1891. Ист.: Карц. и Маз., 52; Смирнов, 814

И. В.=Ив. **Вейдемайер** (?)
«Трудол. Муравей» 1771. Ист.: Берков, История, 278

И. В.=Ив. Ив. **Векслер**
«Изв. АН, Отд. р. слов.» 1936. Ист.: сбщ. Б. П. Козьмин

И. В.=Ив. Ермол. **Великопольский**
«Благонамер.» 1820-х гг.; Альм. «Радуга» 1830. Ист.: Карц. и Маз., 52; сб. Памяти Л. Н. Майкова, 1902, 372

И. В.=Ив. Вас. **Вернадский**
«Экон. Указ.» 1857, №№ 3, 4, 14; 1858, № 80; «Указ. Полит. Эконом.» 1859; «Отеч. Зап.» 1860 Ист.: Ламбины 1857, 18, 35, 140, 201; 1858, 151; 1859, 199, 249

И. В.=Ив. **Ветошников**
Надписи к разным женским и мужским портретам. Б. о. г. и м. п. Ист.: Семенников, Материалы, 26

И. В....=Ив. **Ветошников**
Свет несравненный. Спб. 1795. Ист.: Геннади, Слов., I, 149-50

И. В.=И. **Виденек**
«Сов. Фармация» 1930

И. В.=И. С. **Винник**
«Р. Филол. В.» Ист.: Указ. к «Р. Филол В.»

И. В.=Ив. Ив. **Виноградов**
«Растущ. Виноград» 1786; — Златые остатки древности, содержащие древних греческих философов. Пер. с лат. М. 1783; Храм всеобщего баснословия... М. 1785. Ист.: Неустроев, 384; Венгеров, Книги, III, 471

И. В.=Иос. Анд. **Владиславлев**
«Вят. Жизнь» 1906; «Вят. Край» 1905-06. Ист.: Чарушин, II

И. В.=Ив. **Владыкин**
Ист.: Венгеров, Книги, III, 471

И. В.=Ив. Адр. **Волков**
«Ст. Владимирец» 1909, №№ 83, 84, 86, 92, 96, 98, 101, 102, 103. Ист.: сбщ. Л. С. Богданов

И. В.=Ив. Ив. **Волков**
Ист.: Деятели рев. движ., V, в. II, 935, 976

И. В.=И. **Вольф**
«Восход» 1885, № 5. Ист.: Лит. о евреях, 53, 525, 527

И. В.=И. **Воробьев**
Кровавое воскресенье (9 января). По очеркам М. Горького и Д. Сверчкова. М. 1924. Ист.: см. 2-е изд. М. 1925, вышедшее за полным именем автора

И. В.=Ив. Григ. **Воронин**
«Сарат. Справ. Лист.» 1874. Ист.: Катенин, 816

И. В.=Иос. Як. **Воронко**
«Воскр. Веч. Газ.» 1913. Ист.: ИРЛИ

И. В.=Иос. **Восленский**
«Друг Юнош.» 1809. Ист.: Карц. и Маз., 58

И. В.=Иона Никиф. **Востоков**
«Развл.» 1903

И. В.=Иоанн Иоанн. **Восторгов**
«Моск. Вед.» 1915. Ист.: ИРЛИ

И. В.=Ив. Ал-др. **Всеволожский**
Ист.: Катал. МОДП, 358; Спис. МОДП 1927, 49

И. В.
И.-В. } =Ив. Ал-сеев. **Второв**
«Иппокрена» 1790. Ист.: Неустроев, 818; Рогожин, 117

И. В.=Илья Сем. **Вугман**
«Изв. Одес. Окружкома КП(б)У, Окрисполкома и ОСПС» 1924, 4/XI

И. В.=Ив. Исид. **Высоцкий**
«Театр и Искус.» 1898-99; «Колокол» 1914-15. Ист.: Томаш; ИРЛИ

И. В.=Игн. Владисл. **Гульбинский** (Владиславлев)
«Дело Жизни» 1911; «Нов. Дет. Лит.» 1921; «Нац. Проблемы» 1925, № 1; «На Кн. Фронте» 1923, № 3; «Сов. Библиогр.» 1934

И.—В.=Игорь Влад. **Ильинский**
«Крест. Дело» 1910, № 7. Ист.: авторская расшифровка на экз. Гослитмузея

И. В.=Анат. Фед. **Кралицкий**
«Листок» (Ужгород) 1888, №№ 14, 19; 1889, № 18. Ист.: Ф. Ф. Аристов, А. Ф. Кралицкий. Ужгород. 1930, 11

И. В.=Владимир Ильич **Ленин**
«Правда» 1912, №№ 94, 104, 106, 109. Ист.: Ленин, Соч., изд. 4, XVIII, 251, 280, 284, 287; Справоч. том, ч. 2, 129

И. В. — см. еще: 1) **Распорядитель И. В.**;— 2) **Философ Изподтишкин И. В.**

И. В. и Н. П.=...(?) и Ник. **Поливанов**
Достопамятные сказания и деяния, изъявляющие свойство Фридриха Второго, короля прусского. Пер. с нем. 12 чч. Спб. 1807-1811. Ист.: Сопиков, IV, 239; Рогожин, 163

И. В. Б.=Илья Вас. **Буяльский**
ЭЛПл., VI-VII

И. В. (Мичман Жевакин)=Ив. Андр. **Вашков**
«Буд.» 1875, № 14. Ист.: см. «Мичман Жевакин»

И. В. В.=Ив. Андр. **Вельяшев-Волынцов**
Новое расположение истории человеческого разума, соч. Вольтера. Пер. Спб. 1775. Ист.: Сопиков, II, 55; Рогожин, 119; Смирдин, 495

И. В. В.=Ив. Вас. **Вернадский**
«Голос» 1866, № 121

И. В. В.=Иос. Як. **Воронко**
«Воскр. Веч. Газ.» 1914. Ист.: ИРЛИ

И. В. В.=Вас. Ив. **Обушный**
Ист.: Катал. МОДП, 147

И. В. Л.=Ив. Владисл. **Лерский**
Таинственное трюмо. Шарж в 1 д., перед. ...Ист.: Катал. ЛОДП, доп. IV

И. В. Л.=Ив. Влад. **Лопухин**
Отрывки, сочин. одного стариного судьи, И. В. Л. и его же замечания... М. 1809. Ист.: Сопиков, IV, 76; Рогожин, 148

И. В. Н. М. К. Р. П. В. М.=Ив. **Карпов**
Всеобщие рассуждения о сотворении света. Пер. с нем. М. 1794. Ист.: Венгеров, Книги, III, 52

И. В. П.=Ив. Вас. **Помяловский**
«ЖМНП» 1886, № 1

И. В. Ш.=Исаак Влад. **Шкловский**
«Р. Богат.» 1917

И. В. Ш.=Иппол. Вас. **Шпажинский**
«Буд.» 1883

И. Г.=Викт. Викт. **Билибин**
«Стрек.» 1880; «Осколки» 1883-86, 1890. Ист.: Масанов, Чеховиана, I, 98; см. еще «Грек, И.»

И. Г.=И. **Гаврилов**
«Нов. Ежем. Соч.» 1790

И. Г.=Ив. Вас. **Гаврилов**
«ЖМНП» 1867

И. Г.=И. **Гаген**
«Книгоноша» 1926

И. Г.=Ив. Дм. **Галактионов**
«Наборщ. и Печат. Мир» 1911, № 142; «Изв. Служ. в Печ. Завед.» 1917

И. Г.=Ив. Дм. **Галанин**
«ЖМНП» 1840-50-х гг. Ист.: Катал. Спб. ун., II, 135, 137

И. Г.=И. **Гарелик**
«Р. Слово» 1900-х гг.

И. Г.=Ив. Андр. **Гейм**
Книга учебная, в пользу французских классов. М. 1794; — Статистика соединенных Великобританского и Ирландского королевств... М. 1811. Ист.: Сопиков, IV, 316; Рогожин, 123; Геннади, Слов., I, 201, 213

И.... Г....=Ив. Андр. **Гейм**
Новый и полный французско-российско-немецкий словарь. 2 чч. Спб. 1816. Ист.: Катал. Спб. ун., I, 833

И. Г.=Иос. Эмман. **Гейштор**
ЭСБ, V

И. Г.=И. З. **Геллер**
«Совр. Мир» 1916-18. Ист.: ИРЛИ

И. Г.=Ив. Сем. **Генслер**
«Р. В.» 1869, № 5; ЭСУч., II-IV. Ист.: Смирнов, Катал., 22

И. Г.=Игн. Макс. **Герсон**
«Р. Сатир. Лист.» 1888. Ист.: Карц. и Маз., 54

И. Г.=Игн. Ник. **Герсон**
«Развл.»; «Шут» 1904

И. Г.=Иос. Влад. **Гессен**
«ЖМЮ» 1898-1900; «Речь» 1911, 1917; «Право» 1912; «Наш Век» 1917; ЭСБ. XXXII и след.

И. Г.=И. **Гладкий**
«ЖМГИ» 1841-44, 1852

И. Г.=Ив. Тим. **Глебов**
Карманная специальная физиология человека. Руководство для лекций и собственного изучения. Пер. с 3-го доп. изд. Спб. 1853. Ист.: Венгеров, Книги, III, 232

И. Г.=Ив. К. **Голеневский**
«Ежем. Соч.» 1757, янв.; «Соч. к Пользе и Увесел.» 1758, июль. Ист.: Перепеч. в кн. авт. «Дар обществу». У Неустроева (58) припис. И. Л. Голенищеву-Кутузову; Берков, История, 104

И. Г.=И. Я. **Голубев**
На первое сентября 1881 года. Спб. 1881

И. Г.=Ив. Ал-др. **Голышев**
«Владим. Губ. Вед.» Ист.: Смирнов, 432

И. Г.=Исаак Григ. **Гольдберг**
«Сибирь». 1918 и др. Ист.: Здобнов, 20, 26

И. Г.=Иос. Петр. **Гольденберг**
«Р. Вед.». 1894, № 243; «Волна» 1906; «Нов. Путь» 1909. Ист.: Архив. «Р. Вед.»

И. Г.=Ив. Ал-др. **Гончаров**
«В. Европы» 1872, № 3: Миллион терзаний. Ист.: Н. М. Лисовский, А. С. Грибоедов. Спб. 1889, 31

И. Г.=И. М. **Гордон**
«ЖМЮ» 1894-96

И. Г.=Ив. Парф. **Горизонтов**
«Сарат. Лист.» 1880-х гг.

И. Г.=Ив. Ив. **Городецкий**
ЭЛПл., XI

И. Г.=И. **Гофман**
«Удобр. и Урожай» 1920-х гг.

И. Г.=Иппол. Андр. **Гофштеттер**
«Р. Богат.» 1894, № 7: «Россия» 1900

И. Г.=Игорь Эмман. **Грабарь**
«Ст. Годы» 1910; БСЭ: русское искусство

И. Г.=Ив. Мих. **Гревс**
ЭСБ: история

И. Г.=И. **Григорьев**
РБС: Строкин, М. П. (композитор)

И. Г.=Изабелла Арк. **Гриневская**
Мое свадебное путешествие; Средневековые процессы о ведьмах. Ист.: Фидлер, 260 (автор)

И. Г.=Илья Мих. **Громогласов**
«Богосл. В.» 1905-06

И. Г.=Илья И. **Гурвич**
«Буря»; «Буревал» 1905-06; «Жизнь»; «Зарево» 1906

И. Г.=Исаак Адольф. **Гурвич**
«Прогресс» (Нью-Йорк) 1891-93; «Нов. Слово» 1897; «Юрид. В.» 1897; «Жизнь» 1898-1902; «Загран. Жизнь»; «Образование»; «Сев. Курьер»; «Пром. Мир.»; — Ежегодник на 1899 г. Нью-Йорк: Социалистич. движение 1898 г.; «Правда» 1904, № 10. Ист.: Архив Венгерова; С.-д. изд. I, 9

И. Г.=Исид. Як. **Гуревич**
«Сатирикон» 1908-09; «Нов. Сатирикон» 1916; «Кр. Газ.» 1923. Ист.: ИРЛИ

И. Г.=Иван **Гурьянов**
Дмитрий Иванович Донской или ужасное Мамаево побоище. М. 1839; Появление в России первого ужаснаго самозванца Дмитрия, Григория Отрепьева и его низвержение. М. 1839. Ист.: Геннади, Слов., I, 273

И. Г.=Ник. Мих. **Ежов**
«Буд.» 1888, № 12

И. Г.=Сам. Марк. **Закс**
«Звезда» 1911, № 24. Ист.: «Звезда», в. II, 277

И. Г.=Григ. Бор. **Иоллос**
«В. Европы» 1899. Ист.: ИРЛИ

И. Г.=Ник. Ник. **Козьмин**
«Сибирь». Ист.: сбщ. автор; см. еще «Глубоков, Ив.»

И. Г.=Ив. Дав. **Оксенштерн**
«Лапоть» 1928-32

И. Г.=Бор. Зах. **Шумяцкий**
«Правда» 1912. Ист.: сбщ. автор

И. Г. Л.=Изабелла Львов. **Ласкос**
«Соврем.» 1866. Ист.: «Лит. Наслед.» 1932, № 4-6, 1010

И. Г. М.=Ив. Ив. **Гольц-Миллер**
«Иллюстрация» 1860, № 148. Ист.: Шест.

И. Г.-М.=Ив. Ив. **Гольц-Миллер**
«Соврем.» 1864; «Отеч. Зап.» 1868, №№ 7-8; 1871, № 5; «Совр. Обозр.» 1868, № 1. Ист.: «Лит. Насл.» 1949, т. 53-54, 324

И. Г. М.=Ив. Григ. **Малюга**
ЭВМН, VII и VIII

И. Г. О.=Ив. Григ. **Остроумов**
«Пед. Дело» (Гродно) 1912. Ист.: Архив Венгерова

И. Г. Р.=Викт. Викт. **Билибин**
«Осколки» 1889-1907. Ист.: Карц. и Маз., 54; см. еще «Игрэк»

И. Г.—Р.=Иуда Сол. **Гроссман** (Рощин)
«На Лит. Посту» 1928

И. Г. Х.=И. Г. **Харламов**
«Вольность» 1917. Ист.: ИРЛИ

И. Г. Я. и В. П. В.=Ив. Григ. **Ярон** и Валент. Петр. **Валентинов**
Проказник Кино, опер. в 3 д. ...Ист.: Катал. ЛОДП, доп. III, 27

И. Г. Я. и Н. Х. Д.=Ив. Григ. **Ярон** и Ник. Христоф. **Давингоф**
Грешки юности, опер. в 3 д.... Ист.: Катал. ЛОДП, доп. III, 12

И. Д.=Ив. Дм. **Галактионов**
«Изв. Служ. в Печ. Завед.» 1916, №№ 18-20, 22

И. Д.=И. **Давидович**
РБС: Облеухов, Н. А.; Ольхович, Трофим; Петрашевский, В. М. и др.

И. Д.=И. Л. **Давидсон**
«Нов. Книга» 1907; «Запросы жизни» 1914. Ист.: ИРЛИ

И. Д.=Ив. Ив. **Давыдов**
«Лит. Приб. к Р. Инвал.» 1838, № 31

И. Д.=Ив. Андр. **Данилин**
«Р. Вед.» 1912, № 214. Ист.: сбщ. автор

И. Д.=Ив. **Данков**
Блины. М. 1839. Ист.: Геннади, Спис. анон., 3

И. Д.=Ив. Ал-сеев. **Двигубский**
Изд.: Легкий способ распознавать дикорастущие на полях московских растения. М. 1827; изд. 2. 1838; Начальные основания естеств. истории, г. Миллина. Владимир. 1800. Ист.: Ольхин, 121, отд. II, 32; Геннади, Спис. анон., 21

И. Д.=Иос. Егор. **Деникер**
НЭСБ, II: Американские языки

И. Д.=Ив. Фед. **Деревенский**
«День» 1915-18. Ист.: ИРЛИ

И. Д.=И. **Десятов**
«Кр. Газ.» 1920-23. Ист.: ИРЛИ

И. Д.=Ив. Павл. **Диспотули**
«Радуга» 1886

И. Д.=Ив. Ив. **Дитятин**
«Р. Вед.» 1885, № 185: Письма с пути. Ист.: Сб. «Р. Вед.», 61

И. Д.=Ив. **Дмитриев**
Путеводитель от Москвы до С.-Петербурга и обратно. М. 1839. Ист.: «Лит. Газ.» 1840, № 2

И. Д.=Ив. Ив. **Дмитриев**
«Утр. Часы» 1789; «Аглая» 1794; «Моск. Вед.» 1830-х гг.; — Басни и сказки. Спб. 1798; Апологи в четверостишиях. М. 1826. Ист.: Неустроев; Катал. Спб. ун., I, 181, 199; Геннади, Спис. анон., 2

И. Д.=Ив. Ив. **Дмитриев**
«Буд.» 1865, №№ 3, 6, 13, 16, 29; «Искра» 1867, № 4. Ист.: Масанов, I, 87, 151; III, отд. IV, 2

И. Д.=Ив. Афан. **Дмитревский**
«Трудол. Пчела» 1759; — Армида. Опера, представленная на придворном императорском театре в Санктпетербурге. Спб. 1776; Добрая девка. Опера в 3 д. М. 1772; Дианино дерево. Опера в 2 д. с хорами. Пер. с итал. Спб. 1791; Редкая вещь. Опера в 2 д. Пер. с итал. Спб. 1791. Ист.: Неустроев; Губерти, III, 564-65; Геннади, Слов., I, 300, 307

И. Д.=Ив. Ив. **Добровольский**
«Слово» 1880, № 7; «Порядок» 1881; «Р. Вед.» 1882; «Устои» 1882; «Дело» 1882-83; «Р. Правда»; «Р. Курьер» 1883; «Новости» 1884-86; «Наблюд.» 1883-86. Ист.: Сб. «Р. Вед.», 126; БЭ, XXI, 279

И. Д.=Ив. Петр. **Долбня**
«Пед. Сб.» 1890-х гг.

И. Д.=И. **Драбкин**
ЕЭ, XIV

И. Д.=Ив. Ив. **Дубасов**
«Тамб. Губ. Вед.» 1880; «Ист. В.» 1888, № 8; 1891, № 11. Ист.: Карц. и Маз., 54

И. Д.=И. **Дубицкий**
«Смолен. Губ. Вед.» 1864. Ист.: Ламбины 1864, 94, 109

И. Д.=И. **Душанов**
«Смена» 1921. Ист.: ИРЛИ

И. Д....=Ив. Павл. **Дягилев**
«Перм. Губ. Вед.» 1879, № 84. Ист.: Смышляев, Перм. Вед., 45, 79

И. Д.=Сем. Григ. **Фруг**
«Пб. Газ.» 1890-х гг. Ист.: см. «Добрый, Иероним»

И. Д. — см. еще **Кн. И. Д.**

И. д. М.=Ив. Фел. и Ал-дра Ал-др. **Тхоржевские**
«Стрек.» 1878, № 18. Ист.: см. «Иван-да-Марья»

И. Д. Р. А. Б.=Иос. Доминик. **Рутковский**
Ист.: Катал. МОДП 1900, 207

И. Д. С.=Ив. Дм. **Соколов**
ЭЛПл., VI-VII

И. Е.=И. **Евлахов**
«Закавк. В.» 1846

И. Е.=Ив. Вас. **Егоров**
«Кр. Балт. Флот.» 1921. Ист.: ИРЛИ

И. Е.=Ив. Степ. **Ежов**
«Кн. и Рев.» 1921. Ист.: ИРЛИ

И. Е.=Ив. Перф. **Елагин**
«Ежем. Соч. к Пользе и Увес.» 1765; «Всякая Всячина» 1769-70; — Мизантроп или Нелюдим. Ком. в 5 д., Мольера. Пер. М. 1788. Ист.: Неустроев, 53, 130; Губерти, III, 466

И. Е.=И. **Еникополов**
«Тифл. Рабочий» 1936. Ист.: Пушкин. Временник, II, 493

И. Е.=Ив. **Епифанов**
«Родина» 1906-07

И. Е.=Ив. Дм. **Родионов**
В сб. «Рассвет». М. 1872. Ист.: см. «Евсеев, И.». У Карц. и Маз. и в картотеке ИРЛИ припис. И. Евсееву (—псевдоним И. Д. Родионова)

И. Е. II=имп. **Екатерина II**
Именины г-жи Ворчалкиной. Спб. 1774; Госпожа Вестникова с семью. Спб. 1774; Обольщенный. Спб. 1785; Ист. представление из жизни Рюрика. Спб. 1786, и др. пьесы. Ист.: Сопиков, III, 144, 147, 151-52 и др.; Арапов в «Летописи рус. театра» (118-19) утверждает, что «Именины г-жи Ворчалкиной» написаны М. И. Веревкиным, а «Госпожа Вестникова с семью» — Е. Р. Дашковой, по плану Екатерины II

И. Е. В.=имп. **Екатерина II**
Велизер, соч. Мармонтеля, пер. с фр. Спб. 1773. Ист.: Губерти, I, 233
И. Е. В.=Ив. Ермол. **Великопольский**
Альм. «Радуга» 1830. Ист.: Сб. Памяти Л. Н. Майкова, 372, 423
И. Ж.=Игн. Ал-др. **Желобовский**
ЛЭ, I: Ауслендер, С. А.; Бианки, В. В.
И. Ж.=Ив. Мих. **Живаго**
«Ж. д. Воспитания» 1857, № 4
И. Ж.=Ив. Ипат. **Жижин**
«Раб. Край» 1920-х гг.; в сб. «Начало» (Ив.-Вознесенск). 1921, № 1. Ист: сбщ. Л. С. Богданов
И. Ж.=Ив. Вас. **Жилкин**
«Р. Слово» 1914-16
И. Ж.=Игн. Павл. **Житецкий**
«Пед. Сб.» 1897-1904; «Р. Школа» 1898-1909; «Совр. Мир» 1908; «В. Европы» 1908-10; ЭСБ
И. Ж.=Ирод. Ал-сеев. **Житецкий**
ЭСБ, XIV: рус. история
И. Ж.=И. **Жук**
«Кр. Библиотекарь» 1925
И. Ж.=Ив. Ал-др. **Жуков**
«Рыбин. Лист.» 1864. Ист.: Ламбины 1864, 66
И. Ж.=Вас. Ив. **Кельсиев**
«Голос» 1866. Ист.: сбщ. Б. П. Козьмин
И. З.=Ив. Петр. **Глуховской**
«Пб. Газ.» 1887, №№ 19, 84. Ист.: см. «Зазулин, И.»
И. З.=Ив. Егор. **Забелин**
Ист.: сбщ. Б. П. Козьмин
И. З.=Ирин. Ив. **Завалишин**
«Нов. Ежем. Соч.» 1792-94
И.. З..=Ирин. Ив. **Завалишин**
Ист.: Геннади, Слов., II, 32
И. З.=И. Л. **Зайдель**
«Техн. и Металлист» 1928-29
И. З.=Игн. Плат. **Закревский**
«Нов. Время» 1873, № 86
И. З.=И. М. **Залесский**
ССЭ
И. З.=Ив. Ив. **Замотин**
«Ист. В.» 1914
И. З.=Ив. Ник. **Захарьин**
«Совр. Лет.» 1863, № 19; «Голос» 1869; «Р. В.» 1881; «Ист. В.» 1900, № 2; «Р. Паломник» 1901. Ист.: «Сев. В.» 1894, № 12, 410 (автор); Указ. имен «Ист. В.»
И. З.=Ив. Як. **Зацепин**
ЭСС. Ист.: «Р. Архив» 1890, XI, 342 (И. Остроглазов)
И. З.=Игн. Адольф. **Здановский**
«Сов. Краевед.» 1930, № 9
И. З.=Ив. **Земляницын**
«Зап. Казан. Эконом. Общ.» 1858; «Перм. Губ. Вед.» 1858. Ист.: ИРЛИ
И. З.=Илья Сам. **Зильберштейн**
«Кр. Газ.» веч. вып. 1924-26; «Огонек» 1931. Ист.: сбщ. автор
И. З.=И. В. **Змеев**
«Перм. Губ. Вед.» 1870-х гг. Ист.: Смышляев, Перм. Вед., 66, 71, 72
И. З.=Иннок. Дм. **Зубарев**
«Живоп. Обозр.» 1882, №№ 27, 29-30
И. З.=Ив. Ив. **Кланг**
«Развл.» 1891; «Жгут» 1908
И. З.=Л. **Руднев**
«Разведчик» 1896
И. З. С.=Ив. Зах. Суриков
«Дело». Ист.: «Ист. В.» 1903, № 9, 987 (М. А. Козырев)
И. З. Ш.=И. З. **Штейнберг**
«Дело Народа» 1917. Ист.: ИРЛИ
И. И.=Илья Ион. **Бернштейн** (Ионов)
«Ж. Искус.» 1909; «Нов. Книга» 1924. Ист.: см. «Ионов, И.»
И. И.=Ив. **Иванов**
«Улей» 1811, №№ 2, 6, 8, 10;—Жизнь графа Бюффона, владельца Монтбардского. Пер. с фр. Спб. 1794. Ист.: Геннади, Слов., II, 41
И. И.=Ив. **Иванов**
«Ист. В.» 1899
И. И.=И. Г. **Иванов**
«Мирск. В.» 1878. Ист.: ИРЛИ
И. И.=Ив. Ив. **Иванов**
«Р. Вед.» 1890, №№ 341, 349 и др.; 1891; «Артист» 1894-99
И. И.=Ив. И. **Иванов**
«Твер. Еп. Вед.» 1885, № 1; 1891, №№ 17, 19, 24; «Твер. Губ. Вед.» 1891, №№ 22, 23, 31, 34, 35;—Опись древним грамотам и другим документам, хранящимся в архиве первоклассного Троицкого Колязина монастыря. Тверь. 1891. Ист.: Ульянинский, II, 998
И. И.=Илиодор Ал-др. **Износков**
ЭСБ: история Казан. края. Ист.: Архив Венгерова
И. И.=Нина Влад. **Ильинская**
«Крест. Дело» 1910, № 7. Ист.: Расшифровка Игоря Влад. Ильинского на экз. Гослитмузея
И. И.=И. **Ильинский**
«Пг. Вед.» 1915-16. Ист.: ИРЛИ
И. И.=Ив. Влад. **Ингеницкий**
«Мир Божий» 1900. Ист.: ИРЛИ
И. И.=**Иоасаф** [Гапонов]
«Сев. Пчела» 1858;—Воспоминания о преосвященном Иннокентии, архиепископе Херсонском и Таврическом. Спб. 1858. Ист.: Смирнов, Уроженцы, III, 151
И. И.=Илья Ив. **Садофьев**
«Правда»; «Стойкая Мысль» и др.
И. И.=Ив. Ив. **Янжул**
«В. Европы» 1891, № 5. Ист.: Дилакторский, 63
И. И.—см. еще **Магистр И. И.**
И. И. Б.=Ив. Ив. **Беллярминов**
«ЖМНП» 1905
И. И. Г.=Ив. Ив. **Гливенко**
«День» 1913. Ист.: ИРЛИ
И. И. Д.=Ив. Ив. **Делакроа**
ЭЛПл., I-III
И. И. Д.=Ив. Ив. **Дмитриев**
«Аглая» 1794. Ист.: Безгин, отд. I, в. II, 18
И. И. З.=Ив. Ив. **Зарубин**
«Морск. Сб.» 1856, № 7. Ист.: Петров
И* И* И*=Ив. Ив. **Дмитриев**
«Моск. Зрит.» 1806. Ист.: Архив С. Д. Полторацкого
И. И. К.=Ив. Ив. **Кланг**
«Жгут» 1908
И. И. К.=Ив. Ив. **Кремков**
ЭВМН, III и след

И. И. О.=Ив. Ив. **Орлов**
«Ясная Поляна» 1862. Ист.: Толстой, VIII, 629
И. И. О.—см. **Ген.-майор И. И. О.**
И. И. П.=Ив. Ив. **Петров**
«Морск. Сб.» 1880, № 3; 1881, № 2. Ист.: Зеленой
И. И. П.=Ив. Ив. **Похвиснев**
ЭСУч., IV-V: агрономия
И. И. П.=И. И. **Прилуков**
ЭСУч.
И. И. С.=Ив. Иннок. **Серебренников**
«ИВСОРГО» 1909-10. Ист.: Грибановский, I, 61; ч. II, в. I, 132
И. И. С.=Ив. Ив. **Соколов**
«Церк. В.» 1906-15; «Вера и Церковь» 1907; «Голос Истины» 1909
И. И. С.=Иос. Ив. **Сомов**
ЭСУч., II
И. И. С.—см. еще **Проф. И. И. С.**
И. И. Х.=Ив. Ив. **Ханенко**
«Р. Архив» 1885, № 3; 1888, № 2. Ист.: Росп. «Р. Архива» 1863-1908, 78
И. И. Ш.=Иакинф Ив. **Шишкин**
«Отеч. Зап.» 1859; «Рассвет» 1859; «Р. Мир» 1859, №№ 11, 12. Ист.: Карц. и Маз., 58
И. И. Ш.=И. И. **Шрейдер**
«Наши Дни» 1904
И. И. Я.=Ив. Ив. **Янжул**
«В. Европы» 1890, №№ 4, 6
И. И. Ясинский=Иер. Иер. **Ясинский**
«Буд.» 1877, № 22; 1878, № 17; 1879, № 20; «Прир. и Охота» 1878; «Слово» 1878-79 и др. период. изд. 1870-90-х гг.: — Забытые мотивы. Чернигов. 1875. Ист.: Масанов, III, 123
И. К.=Изр. Сол. **Бланк** (Книжник-Ветров)
«Нов. Ж. д. Всех» 1913. Ист.: см. «Книжник Ив.»
И. К.=Исаак Каз. **Брусиловский**
«Бодрое Слово» 1910. Ист.: ИРЛИ
И. К.=И. де **Кальве**
«Нива» 1893-95. Ист.: Ред. «Нивы»
И. К.=Ал-сей Фед. **Иванов** (Классик)
«Пб. Газ.»; «Сверчок», альм. на 1878 г.
И. К.=Ив. Сем. **Ивин**
Сказка о царевне и семи волшебниках. М. 1910. Ист.: см. «Кассиров, И.»
И. К.=И. **Казановский**
«Соврем.» 1858, № 3. Ист.: «Лит. Насл.» 1949, т. 53-54, 467
И. К.=И. П. **Казанский**
«Р. Мысль» 1898, № 9; 1899, № 1
И. К.=Ник. Вас. **Казмин**
«Солнышко» 1910. Ист.: Масанов, Чеховиана, I, 29, 102
И. К.=Ив. Фед. **Калайдович**
«Р. Зритель» 1829
И. К.=И. Б. **Калецкий**
ЭСБ, IX: Грильпарцер; X: Данкур и др.
И. К.=Ив. **Калиновский**
«Полез. Увесел.» 1762, июнь. Ист.: Неустроев, 89
И. К.=Иллар. Игн. **Кауфман**
ЭСБ: статистика. Ист.: Ленин, Соч., изд., 3, I, 468, 497
И. К.=Ив. Ник. **Кашинцев**
«В. Европы» 1902-03. Ист.: ИРЛИ
И. К.=Ив. Дм. **Кашкаров**
«Неделя» 1874, № 9
И. К.=И. **Керенский**
«Осколки» 1882, 1886, 1888. Ист.: ИРЛИ
И. К.=Ив. А. **Керчикер**
«Самар. В.» 1890-х гг. Ист.: Самойлов, 36
И. К.=Ив. Вас. **Киреевский**
«Моск. В.» 1827, № 5; «Б-ка д. Восп.» 1845. Ист.: «Р. Архив» 1874, кн. IX, 633
И. К.=Игорь Ал-др. **Кистяковский**
«Моск. Ежен.» 1908. Ист.: ИРЛИ
И. К.=Ив. Григ. **Клабуновский**
«Сов. Краевед», 1930, № 11-12
И. К.=Ив. Ив. **Кланг**
«Буд.» 1875-78; «Сокол» 1906; «Жгут» 1907-08
И. К.=Иос. Андр. **Клейбер**
ЭСБ, IV
И. К.=И. А. **Клейнман**
ЕЭ, XVI
И. К.=Исай Моис. **Кнорозовский**
«Театр и Искус.» 1897. Ист.: Томаш.
И. К.=Ив. Ал-сеев. **Козеко**
«Библиограф» 1880-х гг.
И. К.=Иоанникий Дан. **Козлов**
«Земщина» 1910-12. Ист.: ИРЛИ
И. К.=Ив. Андр. **Козловский**
«Правда» 1913-14.
И. К.=И. **Козьмин**
«Шут» 1908, 1913-14. Ист.: ИРЛИ
И. К.=И. С. **Колпиков**
«Ист. В.» Ист.: Томаш.
И. К.=И. **Колубовский**
«Анналы» 1923. Ист.: ИРЛИ
И. К.=И. **Комаров**
В заруб. ж. «L'avenir» 1912, № от 11/II. Ист.: сбщ. А. И. Попов
И. К.=Ив. Куз. **Кондратьев**
«Мирск. Толк» 1881; «Свет и Тени» 1879-83; «Моск. Лет.» 1884, № 14; «Волна» 1884-85; «Р. Сатир. Лист.» 1887; «Развл.» 1888-90;—Росинки. Детские рассказы и побасенки. М. 1886; Искорки. Детские загадки и басни. М. 1886; Маленькая жар-птица. Сказка. М. 1886. Ист.: Карц. и Маз., 54
И. К.=Ив. Ал-сеев. **Конобеевский**
«Голос Истины» 1909. Ист.: ИРЛИ
И. К.=Ив. Ал-др. **Конопасевич**
«Соврем.» 1860, № 4. Ист.: «Лит. Насл». 1949, т. 53-54, 474
И. К.=И. И. **Константинов**
«Ленин. Коммунар» (Якутск) 1921. Ист.: Грибановский, ч. II, в. I, 85
И. К.=И. Ив. **Корвин-Круковский**
«Зап. Новгор. Общ. Пчеловодов». Ист.: Карц. и Маз., 58
И. К.=Ив. Ник. **Корецкий**
Изучение древнейш. греческ. мыслителей. Харьков. 1887. Ист.: ИРЛИ
И. К.=Ив. Петр. **Корнилов**
«Воспитание» 1860, № 8. Ист.: Чумиков, 487
И. К.=Ив. Ник. **Корсунский**
«Богосл. В.» 1895; «Моск. Вед.» 1897;—Двадцатипятилетие учено-литературной деятельности проф. А. П. Лебедева (1870-1895 гг.) Сергиев Посад. 1895

И. К.=И. **Корякин**
«Автон. Якутия» 1927, № 16. Ист.: Грибановский, ч. II, в. I, 166

И. К.=И. **Косминский**
«Р. Богат.» 1901, № 4

И. К.=Ив. Ив. **Кох**
«Спб. Меркурий» 1793, июль. Ист.: Неустроев, 744

И. К.=Ив. Марк. **Красноперов**
«В. Восп.» 1913

И. К.=Игн. Юлиан. **Крачковский**
«Восток» 1923

И. К.=Иллар. Вас. **Кривенко**
«Нов. Время» 1909-13 гг.

И. К.=Ив. **Крылов**
«Моск. Вед.» 1853, № 12

И. К.=Ив. Андр. **Крылов**
«Лекар. от Скуки» 1786, декабрь; «Рос. Феатр» 1793, ч. XL; «Пр. и Пол. Препров. Врем.» 1796, ч. X. Ист.: Неустроев, 431, 443

И. К.=Ив. Андр. **Кубасов**
«Правит. В.» 1914-16. Ист.: ИРЛИ; Шест.

И. К.=Ив. **Кудрявцев**
Похождение Улисса на острове Эгее, Мименя. С фр. Спб. 1770. Ист.: Геннади, Слов., II, 194, 402

И. К.=Ив. Григ. **Кулжинский**
«Москвит.» 1851, № 24; 1854; «В. Зап. России» 1865, 1869. Ист.: Геннади, Слов., I, 230, 253

И. К.=И. **Кулишер**
ЕЭ

И. К.=Ив. Купр. **Куприянов**
«Москвит.» 1854: Воспоминания учителя

И. К.=Ив. Ал-др. **Купчинский**
«Р. Обозр.» 1896. Ист.: Линин, 38, 49

И. К.=Ив. **Кусков**
Танцовальный учитель. Спб. 1794

И. К.=Ив. **Кучин**
«Спб. Пед. Ж.» 1920-х гг.

И. К.=Иос. **Кучинский**
«Ист. В.» 1898, №№ 3, 5; «Нов. Время». Ист.: Указ. имен. «Ист. В.»

И. К.=Влад. Фед. **Одоевский**
«Моск. В.» 1827, № 5. Ист.: Шест.

И. К.=Ал-др Сем. **Орлов**

И. К.=**Роговский**
«Нива» 1881, № 1. Ист.: Ред. «Нивы»

И. К.=И. **Соколовский**
«Правда» 1912, №№ 77, 78. Ист.: «Правда», в III, 327, 339

И. К.=Лев Ал-др. **Тихомиров**
«Дело» 1881, № 8; 1883, № 5. Ист.: ЭСБ, XXXIII, 292; «Былое» 1906, № 3, 45; см. еще «Кольцов, И.»

И. К.=Мих. Матв. **Херасков**
«Моск. Ж.» 1791, ч. I, Ист.: Петровский, 341

И. К. и Н. С.=Ив. Лавр. **Копылов** и Ник. Ал-др. **Сборовский**
ССЭ

И. К. А.=Ив. Каз. **Антошевский**
Ист.: Архив Венгерова

И. К. З.=иером. **Климент**
«Душепол. Чт.» 1871; «Чт. в Общ. Люб. Дух. Просвещ.» 1873. Ист.: Катал. Спб. ун., II, 317, 478

И. К. К.=Ив. Куз. **Кондратьев**
«Волна» 1885; «Развл.» 1887-91. Ист.: Карц. и Маз., 54

И. К. К.=И. Ив. **Корвин-Круковский**
«Зап. Новгор. Общ. Пчеловод.». Ист.: Карц. и Маз., 58

И. К. Р.=Ив. К. **Разумов**
ЭСУч., I.

И.-К.-С.=Ив. Ал-сеев. **Конобеевский**
«Р. Паломник» 1894. Ист.: ИРЛИ

И. К. С.=Анат. Ал-др. **Терновский**
«Тобол. Губ. Вед.» 1896. Ист.: Латышев, 383-84.

И. К. Т.=Ив. Конст. **Томквид**
«Шут» 1912-13. Ист.: ИРЛИ

И. К. Ф.=Ив. Фед. **Константинов**
Пьесы. Ист.: Катал. МОДП, 322

И. К. Ъ.=Викт. Викт. **Билибин**
«Осколки» 1885

И. Л.=Ив. Ив. **Лазаревский**
РБС: Деладвез, С. Ф.; Кузьмин, Р. И. и др.

И. Л.=И. **Ларский**
«Книга» 1906-07; «Нов. Книга» 1907; «Совр. Мир» 1910-11, 1913

И. Л.=Иван **Лафинов**
«Иртыш» 1789-90. Ист.: Неустроев

И. Л.=И. **Лебедев**
«Вера и Жизнь» 1915. Ист.: ИРЛИ

И. Л.=И. **Лебедев**
ЭСБ, XL: Электр. машина; электр. звонок

И. Л.=Ив. Ив. **Лебедев**
«Свет» 1882: Свидание, стих. [первое произв. автора]; «Буд.» 1883; «Родина» 1886, № 34; «Развл.» 1897, №№ 45, 47, 48; 1898, №№ 11, 12; «Самар. Газ.» 1902, № 234; 1915; «Волж. Слово» 1915; «Судьба» (Самара) 1917. Ист.: сбщ. автор; Архив Венгерова

И. Л.=И. **Лебединский**
«Укр. Жизнь» 1912. Ист.: ИРЛИ

И...Л.....=И. **Лебядников**
Полевой год... Пер. с франц. Спб. 1793. Ист.: Геннади, Слов., II, 417, 421

И. Л.=И. С. **Леви**
«День» 1869, № 16. Ист.: Лит. о евреях, 116, 534, 535

И. Л.=И. **Левин**
ЕЭ

И. Л.=Исаак Ильич **Левин**
«Р. Вед.» 1910

И. Л.=Исаак Осип. **Левин**
«Голос Мин.» 1913; «Р. Мысль» 1914. Ист.: ИРЛИ

И. Л.=Илья Сем. **Левитов**
«Русь» 1883, № 4: Поездка с переселенцами от Н.-Новгорода до Томска. Ист.: Архив Венгерова

И. Л.=**Леонид** [Кавелин]
«Чт. ОИДР» 1860-62; «Дом. Беседа» 1861-62; «Курск. Еп. Вед.» 1862;—Голос в защиту списателей Тверского Патерика. М. 1860; Село Николо-Гостунское с его древностями. М. 1861; Сказание о жизни и подвигах иеромонаха Макария. М. 1861; Историческое описание скита. М. 1862; Историческое описание Перемышльского Троицкого Люткова монастыря. Калуга. 1862 и др. Ист.: Геннади, Слов., II, 232;

«Библиогр. Зап.» 1892, № 9, 615-19; № 10, 695

И. Л.=Ив. Леонт. **Леонтьев**
Влюбленный майор, Шутка в 1 д. 1879; Медовый месяц. Ком. в 1 д. 1879; Мачеха. Драма в 5 д., Бальзака. Пер. М. 1880; От великого до смешного один шаг. Сценадиалог. М. 1885; Комик по натуре. Шутка в 1 д. М. 1888. Ист.: Катал. МОДП

И. Л.=Ив. Ив. **Лепехин**
«Тр. ВЭО» 1771, ч. XVII; «Нов. Ежем. Соч.» 1787;—Руководство к разведению шелков. Спб. 1798. Ист.: Неустроев, 118, 407; Геннади, Слов., II, 234

И. Л.=И. М. **Либаков**
«Нов. Дня» 1885-87; «Волна» 1886. Ист.: Карц. и Маз., 55

И. Л.=И. **Либанский**
«Амур» 1861, № 12. Ист.: Молодых, 20

И. Л.=Ив. Ал-др. **Лиманов**
«Волж. В.» 1900

И. Л.=Илья **Лин**
«Известия» 1924. Ист.: ИРЛИ

И. Л.=Ив. Степ. **Логинов**
«Пролетарий» 1917; «Раб. и Солдат» 1917. Ист.: «Кр. Лет.» 1930, № 2 (35), 221

И. Л.=Ив. Влад. **Лопухин**
Письма о любви к отечеству... С фр. Спб. 1779; Торжество веры над любовью, Юнга. Пер. М. 1780 и 1787; Подражание некоторым песням Давидовым. М. 1794; Слово похвальное Марку Аврелию, Томаса. Пер. с фр. М. 1801; Плод сердца, полюбившего истину... М. 1811. Ист.: Геннади, Слов., II, 147, 239, 258, 259

И. Л.=Ив. Людв. **Лось**
ЭСБ: этнография

И. Л.=Иос. Демент. **Лукашевич**
«Совр. Мир» 1914. Ист.: ИРЛИ

И. Л.=Ив. Вас. **Лучицкий**
ЭСБ

И. Л.=Ив. Ив. **Льховский**
«Б-ка д. Чт.» 1858, кн. III: статья по поводу биографии Станкевича, написанной Анненковым. Ист.: Тургенев и круг «Современника». М.-Л., 1930, 242

И. Л.=Ив. Вас. **Любарский**
«Гражданин» 1874. Ист.: Смирнов, 432

И. Л.=И. **Любимов**
«Р. Печатник» 1909

И. Л.=Иоасаф Ариан. **Любич-Кошуров**
«Пут. Огонек» 1913. Ист.: ИРЛИ

И. Л.=Ив. Влад. **Любомудров**
«Вост. Обозр.» 1890-х гг.; «Р. Паломник» 1898. Ист.: «Вост. Обозр.» 1901, № 3, 5/I; ИРЛИ

И. Л.=д-р И. И. **Лященко**
«Гигиена Труда» 1928

И. Л.=Л-нид Ал-др. **Полонский**
«Модн. Магаз.» 1865, № 24. Ист.: см. Молчанов, в II, 13 и пс. «Любич, И.»

И. Л.=Ив. Ив. **Янжул**
«Всеобщ. Газ.» 1870-71. Ист.: Венгеров, Слов., VI, 59; см. еще «Лужнянинов, Ив.»

И. Л. — см. еще **Крестьянин И. Л.**

И. Л. Г.=Изабелла Львов. **Ласкос**, урожд. **Грюнберг**
«Весть» 1866, № 32; «Лит. Б-ка» 1866-67; «Р. В.» 1869 №№ 7, 8; «Совр. Лет.» 1866, № 2; 1871, №№ 5, 27, 29, 42; — По женскому вопросу. Спб. 1866. Ист.: Голицын, 147; Гонорар. книга «Р. В.»; «Лит. Наследство», 1932, № 4-6, 1010

И. Л.-К.=Иоасаф Ариан. **Любич-Кошуров**
«Пут. Огонек» 1910

И. Л. С.=Ив. Львов. **Сербинов**
ЭСБ, доп. II: ботаника

И. Л. С.=Иос. Ал-др. **Смоляков**
Ист.: ЛОДП, 68

И. Л. Щ.=Ив. Львов. **Леонтьев** (Щеглов)
«В. Владим. Губ. Зем.» 1900. Ист.: Мал. и Богд., I, 13, 80, 253

И. М.=Ив. Ильич **Барышов**
«Мирск. Толк»1880, № 37; «Моск. Лист.» 1883, №№ 271, 304; «Стрек.» 1891

И. М.=Ив. Мих. **Кандорский**
Лекарство для болящия души... М. 1799. Ист.: Геннади, Слов., II, 328

И. М.=И. **Майзелис**
«Шахматы и Шашки» 1929

И. М.=Ив. Ив. **Майнов**
«Вост. Обозр.» 1896; 1903, № 160: Короленко [Очерк творчества]; «Кат. и Ссылка» 1924, № 9 (16): Александр Львович Блек [Некролог]. Ист.: Межерова. 113; Кантор, «Кат. и Ссылка» 1921-1930, 21

И. М.=Ив. Ал-сеев. **Майоров**
В ив.-вознесенских изд.: «Раб. Край»; «Нов. Быт»; «Пересмешник» и др. Ист.: сбщ. Л. С. Богданов

И. М.=**Макарий** [Миролюбов]
«Врем. ОИДР» 1850, кн. 8; — Жизнь преосвященного Иакова, архиепископа Нижегородского. М. 1853

И. М.=Ив. Серг. **Мальцев**
«Моск. В.» 1827, ч. II

И. М.=Ив. Фед. **Манасевич-Мануйлов**
«Нов. Время» 1910-12

И. М.=И. Е. **Мандельштам**
«Восход» 1886, №№ 1, 2, 6, 7: Лауербах по его письмам. Ист.: Лит. о евреях, 475, 536, 537

И. М.=Иппол. Ал-др. **Манн**
«Спб. Вед.»; «Голос»; «Р. Инвалид»: заметки о книгах и музыке; — Прямой расчет. Ком. в 3 д. Ист.: Катал. МОДП, 243; Архив Быкова

И. М.=Иос. Арс. **Марголис**
«Гродн. Губ. Вед.»; «Торг.-Пром. Газ.»; «В. Финансов». Ист.: Архив Венгерова

И. М.=Исаак Юльев. **Маркон**
ЕЭ, X-XVI: биографии гебраистов, историков, раввинов и библиографов

И. М.=Ив. Ив. **Мартынов**
«Спб. Меркурий» 1793. Ист.: Неустроев

И. М.=Ив. Ив. **Мелиссино**
«Опыт Труд. ВРС» 1774-75. Ист.: Неустроев

И. М.=Исай Д. **Менделевич**
«Вестник» 1880-х гг. Ист.: «Вестник» 1888, № 11164

И. М.=И. **Меншиков**
Русская журнальная литература в настоящее время. Спб. 1898. Ист.: Катал. антикварной книжн. торговли Смолина-Степанова в Саратове, № 32, 160

И. М.=И. **Минаев**
«Сев. В.» 1877, № 195. Ист.: Шест

И. М.=Ив. Ив. **Митропольский**
«Утро России» 1907

И. М.=И. **Михайлов**
«Вопр. Страх.» 1914. Ист.: ИРЛИ

И. М.=Илья Мих. **Михайлов**
Ист.: Катал. МОДП 1925, доп. II

И. М.=И. **Можаев**
«Кр. Газ.» 1923. Ист.: ИРЛИ

И. М.=И. **Моностоп**
«Топлив. Ежег.» 1921. Ист.: ИРЛИ

И. М.=Исаак Петр. **Мордвинов**
«Внешкол. Образ.» 1908. Ист.: на т. л. кн. автора: Как корчмарь умер. Святоч. быль. Спб. 1909; «Кн. Лет.» 1909, 19681; ИРЛИ

И. М.=Ив. Як. **Морошкин**
«Р. Стар.»; «Древ. и Нов. Рос.». Ист.: Родосский, 282; Мац., 443

И. М.=Ив. **Мошков**
«Трудол. Муравей» 1771. Ист.: сбщ. П. Н. Берков; Берков, История, 278

И. М.=Ив. Мих. **Снегирев**
«Моск. Вед.» 1853, № 67

И. М.=И. М. **Мягков**
ССЭ

И. М. Б.=Ив. Мих. **Булацель**
«Р. Газ.» 1881, № 185

И. М. В.=Илья Марк. **Василевский** (Не-Буква).
«Мир Божий» 1905. Ист.: ИРЛИ

И. М. Г.=Илья Мих. **Громогласов**
ПБЭ, 7. Ист.: ИРЛИ

И. М. Д.=Ив. Мих. **Добронравов**
«Дух. Беседа» 1913-16. Ист.: ИРЛИ

И. М. К.=Илья Мих. **Казанцев**
ЭЛПл., III: Арын-Гази

И. М. М.=И. М. **Михайлов**
«Тр. Тул. Арх. Ком.» 1915

И. М. Р.=Илья Мих. **Рева**
«Буд.» 1880, № 7. Ист.: Комаров, 261

И. М. С.=Ив. Мих. **Снегирев**
Жизнь и военные подвиги Понтекрато. М. 1813; Жизнь и военные подвиги генерала Моро. М. 1814 Ист.: Геннади, Спис. анон., 8; Шабанов, IV, 9

И. М. Т.=И. М. **Тези**
«Театр и Искус.» 1899. Ист.: Томаш.

И. М. У. С. А.=Ив. Сам. **Андреевский**
Бронь духовная или наука о совершенной победе самого себя. Пер. с латин. М. 1787. Ист.: Венгеров, Книги, I, 270. У Сопикова (II, 37), Геннади, Слов. (I, 13) и Карц. и Маз. (52) с иниц. автора **«И. А.»**

И. М. У. С. И. А.=Ив. Сам. **Андреевский**
Надежное добро. Пер. с латин. М. 1786. Ист.: Венгеров, Книги, I, 270

И. М. Х.=И. М. **Хейдрец**
«Зап. Учителя». Ист.: Катенин, 816

И. Н.=Н. С. **Ильинский**
Ода на взятие Очакова. Спб. 1790. Ист.: «Рос. Библиогр.» 1881, № 77, 6

И. Н.=Ив. **Набережнин**
«Иртыш» 1790-91. Ист.: Неустроев; Карц. и Маз., 55

И. Н.=Ив. **Набоков**
Письма принцессы Гонзаг об Италии и изящных искусствах. Пер. с фр. 2 чч. М. 1803 Ист.: Сопиков, IV, 89; Рогожин, 158

И. Н.=Ив. Абр. **Назаров**
Сб. «Красное Знамя» (Суздаль) 1918. Ист.: сбщ. автор

И. Н.=И. **Наумов**
«Кр. Газ.» 1920-22. Ист.: ИРЛИ

И. Н.=Ив. Григ. **Наумович**
В галиц. изд. «Зоря Галицка» 1849-50; «Отеч. Сб.» 1853, 1857-58; «Вестник» 1857, 1886-87; «Сион. Церковь и Школа» 1858; «Слово» 1861-86; «Дом и Школа» 1863; «Неделя» 1865; «Ластовка» 1869-72; «Учитель» 1869-72; «Р. Рада» 1871-79, 1885; «Наука» 1875-85; «Страхопуд.» 1880; «Галиц. Сион» 1881; «Пролом» 1881; «Вече» 1882; «Нове Вече» 1883; «Нов. Пролом» 1883-84, 1886;—Стих во честь его превосходительству Кир. Михаилу Левицкому, митрополиту Галицкому. Львов. 1848; Голодным роки. Львов. 1878 и др. Ист.: Левицкий, I и II

И. Н.=И. **Невский**
«Колокол» 1915. Ист.: ИРЛИ

И. Н.=Ив. Мих. **Некрасов**
«Морск. Сб.» 1861, № 10. Ист.: Петров

И. Н.=И. **Нелидов**
«Коммун. Дело» 1920-х гг.

И. Н.=Иоасаф Всев. **Никаноров**
«Нов. Время» 1915. Ист.: ИРЛИ

И. Н.=иером. **Никодим**
«Черниг. Губ. Вед.» 1856, № 40. Ист.: Ламбины 1856, 53

И. Н.=И. **Николаев**
«Спб. Меркурий» 1793. Ист.: Смирнов, 432

И. Н.=Иван **Новиков**
Выкладчик без пера и карандаша. М. 1800. Ист.: Геннади, Слов., III, 43; Сержпутовский, 125; Смирнов, 432. У Смирнова (303) указ. за полным именем автора

И. Н.=И. А. **Носков**
«Сев. Пчела» 1856, №№ 270, 285; 1857;—Заметки сибиряка о современном состоянии русской торговли. Спб. 1857; О русской торговле с Китаем, Спб. 1867. Ист.: Библиография за 1856 и 1857 гг. М. 1859; Ламбины 1856, 85, 86, 198

И. Н.=Исаак Марк. **Нусинов**
ЛЭ, биографии евр. писателей

И. Н.=Иер. Евс. **Спивак**
Ист.: Спис. ЛОДП, 23; см. еще **«Небогатый, И.»**

И. Н.=Ник. Исаак. **Утин**
«В. Европы» 1867-71. Ист.: Катал. «В Европы» 1866-1890, 12, 17, 19, 25, 31, 163; Катал. Спб. ун., II, 796, 812

И. Н. А.=Николай **Адоратский**
«Правосл. Собесед.» 1886;—Отец Иоакинф Бичурин. (Истор. этюд). Казань. 1929

И. Н. Б.=Илья Ник. **Березин**
ЭСУч., I

И. Н. Б.=Ив. Ник. **Божерянов**
«Иллюстрация» 1900, № 33

И. Н. В.=Иона Никиф. **Востоков**
«Дело и Отдых» 1907, № 8

И. Н. Г.=Ив. Ник. **Ге**
Самородок. Ком. в 4 д. и 5 карт. (Из пов. И. А. Салова «Ольшанский молодой барин»). М. 1888. Ист.: Катал. МОДП, 258

И. Н. Г.=Игн. Ник. **Герсон**
«Осколки» 1901; «Пг. Лист.» 1917; «Пг. Голос» 1918

И. Н. З.=Ив. Ник. **Захарьин**
«Ист. В.» 1898-1903. Ист.: Указ. имен «Ист. В.»

И. Н. З.=Ив. Ник. **Зворыкин**
ЭВМН, VI-VIII

И. Н. К.=Евст. Сав. **Федоров-Чмыхов**
«Стрек.» 1886-87. Ист.: ИРЛИ

И. Н. М.=Ив. Ник. **Миклашевский**
ЭСБ, XXI и сл.: полит. экономия

И. Н. С.=И. Н. **Савинов**
ЭСУч., III, IV

И. Н. Я.=Фед. Фед. **Кейзер**
«Воспитание» 1861-63. Ист.: Смирнов, 432

И. О.=Ив. Осип. **Абельсон**
«Обозр. Театров» 1909-16. Ист.: см. «Осипов, И.»

И. О.=Ив. Ив. **Озеров**
ЭСБ, XXXII: Табак

И. О.=Ив. Христофор. **Озеров**
«Р. Вед.» 1894, №№ 281, 329; 1899, № 16; 1900, № 358; ЭСБ, XXXII и др. Ист.: Архив «Р. Вед.»

И. О.=И. А. **Озоль**
«Коллект. Животноводство» 1930

И. О.=Иннок. Ал-др. **Оксенов**
«Кн. и Рев.» 1920-22; «Юн. Прол.» 1921; «Кр. Газ.» 1923; «Пг. Правда» 1923. Ист.: ИРЛИ

И. О.=Ив. Зин. **Опрасков**
«Волынь»; «Гроднен. Вед.»; «Сев.-Зап. Слово»; «Вилен. В.»; «Белорус. В.»; «Слово»; «Р. Слово»; «Нов. Время»; «Веч. Время»; «Веч. Слово». Ист.: Архив Венгерова

И. О.=Ив. Ив. **Ореус**
«Р. Стар.» 1881, № 1; 1888, № 6; ЭСБ: по военной истории и тактике. Ист.: Шест

И. О.=Ив. Ал-сеев. **Орлов**
«Морск. Сб.» 1865, №№ 4 и 7. Ист.: Петров

И. О.=Илья Григ. **Оршанский**
«День» 1871, № 4: Сто лет тому назад.; № 27: Русская журналистика и евреи. Ист.: Лит. о евреях, 57, 539, 540

И. О.=Ив. Григ. **Остроумов**
«Волж. В.» 1884; «Екатеринб. Неделя» 1885-92 и др. Ист.: сбщ. автора

И. О.=Дм. Серг. **Усов**
«Проталинка» 1915-16. Ист.: сбщ. автор

И. О. Б.=**Иакинф Бичурин**
«Моск. Телегр.» 1831. Ист.: Сибирский литературно-краеведческий сборник. Иркутск. 1928, 21

И. О. П.=Е. А. **Богданов**
Продолжение и окончание драмы Пушкина «Русалка». М. 1887. Ист.: Шест

И. О. Ф.=Ив. Осип. Фесенко
«Нар. Школа» 1876, 1896; «Образование» 1895; «Церк. Вед.» 1905. Ист.: Гусев, 480

И. П.=Ал-др Мих. **Иванцов-Платонов**
«Русь» 1881, №№ 11, 15 и 17. Ист.: Отчет о состоянии императ. Москов. университета за 1894 г., 324 (М. Корелин)

И. П.=Ив. Куз. **Кондратьев**
«Волна» 1884;«Развл.» 1889 Ист.: Карц. и Маз., 56

И. П.=Исаак Петр. **Мордвинов**
«Благо Народа» 1907. Ист.: ИРЛИ

И. П.=**Павел** [Вильковский]
«Нов. Время» 1902, № 9545; «Церк. Вед.» 1903-05. Ист.: Шест.

И. П.=Иппол. Ник. **Павлов**
«Р. В.» 1878, №№ 8, 9: Из Гейне; «Кругозор» 1880, № 14. Ист.: «Лит. Наслед.» 1932, № 4/6, 987; Языков, II, изд. 2, 64

И. П.=Ив. Дан. **Павловский**
«Р. Стар.» 1883, № 8. Ист.: Смирнов, 432

И. П.=Ив. Савич **Пальмов**
«Христ. Чт.» 1903; «Церк. В.» 1907, 1912-13. Ист.: ИРЛИ

И. П...=Иппол. Ал-др. **Панаев**
Пути к рациональному мировоззрению. Спб. 1880. Ист.: Катал. Спб. ун-та, I, 637; ЭСБ, XXII, 682

И. П.=Ив. Макар. **Панкратов**
«Пересмешник» 1917-18. Ист.: сбщ. А. Е. Ноздрин

И. П.=Иос. Мих. **Пархомович**
«Наш Долг» 1915 и др. изд. 1910-х гг. Ист.: ИРЛИ

И. П.=И. **Паульсон**
Бешеная овечка. Ком. в 2 д. Спб. 1901 (совм. с Н. Глазуновым). Ист.: Катал. МОДП, 28

И. П.=Иос. Ив. **Паульсон**
«Учитель» 1864; «Образование» 1894. Ист.: Ламбины 1864, 230, 233; ИРЛИ

И. П.=И. **Переверзев**
«Ист. В.» 1897

И. П.=И. **Перепелкин**
«Светопись» 1907

И. П.=Ив. Ал-др. **Песков**
«Сарат. Дневн.». Ист.: Соколов, 58

И. П.=Ив. Ал-сеев. **Петров**
«Сын Отеч.»; «Дело». Ист.: Быков, 365

И. П.=И. **Плеханов**
«Сарат. Зем. Нед.». Ист.: Соколов, 58

И. П.=Ив. Петр. **Поддубный**
«Р. Стар.» 1876, XV, XVII. Ист.: Смирнов, 432

И. П.=И. **Подобедов**
«Могилев. Губ. Вед.» 1861

И. П.=И. **Покровский**
«ЖМНП» 1840-х гг.

И. П.=И. **Покровский**
«Звезда» 1911, №№ 26, 27, 32; «Правда» 1912. Ист.: «Звезда», в. III, 12, 43, 152; «Правда», в. I, 19, 35, 93, 125, 367

И. П.=Ив. Мих. **Покровский**
«Правосл. Собеседн.» 1913. Ист.: ИРЛИ

И. П.=И. А. **Полетика**
«Горн. Ж.» 1862, № 9: Краткое сравнение между системами горных податей; ЭСУч., IV. Ист.: Ламбины 1862, 130

И. П.=Ирин. Ник. **Половинкин**
ЭСБ: славян. отдел

И. П.=Исаак Як. **Полоцкий**
«В. Европы» 1883, кн. X-XII: Друг Мансо, Переса Гальдосо. Ист.: см. Катал. «В. Европы» 1866-1890, 101; Стасюлевич, III, 227

И. П.=Ив. Вас. **Помяловский**
«ЖМНП» 1869-89. Ист.: Карц. и Маз., 56

И. П.=Ив. **Попов**
«Пчелка» 1884

И. П.=И. А. **Попов**
«Шут» 1912-14. Ист.: ИРЛИ

И. П.=И. И. **Попов**
«Сев. Сияние» 1909. Ист.: ИРЛИ

И. П.=Ив. Ив. **Попов**
«Вост. Обозр.» 1896, 1899-904; «Р. Вед.»; «Речь» 1900-10-х гг.; «Изв. Лит.-Худ. Кружка» 1915; ЭСГ: История и география Сибири. Ист.: сбщ. автор

И. П.=Ив. Ал-др. **Порошин**
«Врем. Живоп. России» 1901

И. П.=иером. **Порфирий**
«Р. Лист.» 1890. Ист.: Карц. и Маз., 59

И. П.=Ив. Як. **Порфирьев**
«Правосл. Обозр.» 1862, № 1, Ист.: Ефремов, Указ. к «Правосл. обозр.», 144, 230

И. П.=Игн. Ник. **Потапенко**
«В. Европы» 1881, № 1; «Нива» 1897, № 11. Ист.: Карц. и Маз., 56; Ред. «Нивы»

И. П.=Ив. **Преображенский**
«Кр. Газ.» 1922-23. Ист.: ИРЛИ

И. П.=Ив. Ник. **Присецкий**
«Вольн. Слово» 1881, № 10. Ист.: сбщ. Б. П. Козьмин

И. П.=Ив. Дан. **Прянишников**
Речь на мир. Без особого загл. листа. 8°, 12 стр.; Мещанская трагедия. Человеколюбие или картина бедности. Пер. Спб. 1776; Слово похвальное Максимилиану де Бетюн, герцогу де Сюлли... Пер. Спб. 1776. Ист.: Семенников, Материалы, 84-85

И. П.=И. П. **Пятницкий**
«В. и Б-ка д. Самообраз.» 1903

И. П.=Ив. Ив. **Соколов**
«Сообщ. Правосл. Палест. Общ.» 1908. Ист.: ИРЛИ

И. П.=Бор. Зах. **Шумяцкий**
«Правда» 1917. Ист.: сбщ. автор

И. П. А.=Парфения **Абаза**
Стихотворения. Киев. 1875. Ист.: Голицын, 5, 124; Карц. и Маз., 56; Смирнов, Владим. Вед., 244

И. П. Б.=И. П. **Балабин**
«Спб. Вед.» 1861. Ист.: ИРЛИ

И. П. Б.=Ив. Петр. **Белоконский**
«Орлов. В.» 1894, № 20. Ист.: Шест.

И. П. Б.—см. еще **Отставной служака И. П. Б.**

И. П. Е.=Ив. Перф. **Елагин**
Велизер, соч. Мармонтеля. Пер. с фр. Спб. 1773 и 1785. Ист.: Губерти, I, 233

И. П. К.=Ив. Петр. **де-Колонг**
ЭВМН, III и след.

И. П. Л.=Ив. Петр. **Липранди**
«Р. Инвалид» 1854; — Взаимное действие пехоты, конницы и артиллерии у турок. 1873. Ист.: Катал. Спб. ун., I, 213, 411

И. П. М.=Ив. Петр. **Мятлев**
Собрание стихотворений. Спб. 1834-1835. Ист.: Геннади, Слов., II, 371

И. П. Н.=Ив. Петр. **Новицкий**
«Киевл.» 1879, №№ 124, 150; 1880, № 106. Ист.: Лит. о евреях, 538, 539

И. П. С.=Ив. Петр. **Сахаров**
ЭЛПл., XI—XVIII

И. П. С.=Ив. Павл. **Соколов**
«Церк. В.» 1907-10; 1913-14; ПБЭ. Ист.: ИРЛИ

И. П. Х.=Ив. Петр. **Хрущев**
«Р. Архив» 1884, № 5. Ист.: Росп. «Р. Архива» 1863-1908, отд. II, 192

И. П. Ш.=Ив. Петр. **Шульгин**
ЭЛПл. III-XII

И.—Р.=Раз. Вас. **Иванов** [=Разумник]
«Р. Вед.» 1910, № 232; «Земля и Воля» 1917; «Кн. и Рев.» 1920

И. Р.=Серг. Фед. **Платонов**
«Ист. В.» 1886, № 2: рец. на кн. К. Бестужева-Рюмина «Русская история», т. III. Ист.: Архив Венгерова

И. Р.=Иуда Сол. **Гроссман** (Рощин)
«Голос Труда» 1919, № 1

И. Р.=Раз. Вас. **Иванов** [-Разумник]
«Жизнь и Социализм» 1906, № 3; «Дело Народа» 1917; «Кат. и Ссылка» 1927, т. 28. Ист.: Кантор, «Кат. и Ссылка» 1921-1930, 53

И. Р.=И. А. **Рабинович**
«Пг. Правда» 1924. Ист.: ИРЛИ

И. Р.=Илья Тим. **Радожицкий**
«Воен.-Ист. В.» 1912, прил. № 2: Походные записки артиллериста 1832 г. Война в России (с московского издания 1836 г.); — Предисл. в книге: Али-Кара-Мирза. Черкасская повесть в стихах. М. 1832. Ист.: Карц. и Маз., 56; Бенешевич 1912, вып. II, 346

И. Р.=Ив. К. **Разумов**
ЭСУч., II, IV

И. Р.=Иппол. Павл. **Раппгоф**
«Р. Жизнь» 1891, № 80. Ист.: Карц. и Маз., 56

И. Р.=Ив. М. **Расторгуев**
«Тр. Оренб. О-ва Изуч. Киргиз. Края» 1921

И. Р.=Ив. Герм. **Рахманинов**
Королева Голкондская. Пер. с фр. Спб. 1780; Нощные мысли и другие некоторые сочинения Юнга. Пер. с фр. Спб. 1780; Аллегорические сочинения Вольтера. Спб. 1784; Ненависть, побежденная любовью. Пер. с фр. Спб. 1785; Уединенный кабинет... Спб. 1787; Сатирический дух Вольтера. Спб. 1789; изд.: Известие о дворянах Российских, Миллера, Спб. 1790. Ист.: Сопиков, III, 114, 170, 214, 246; Рогожин, 169

И... Р...=Ив. Герас. **Рахманинов**
Собр. соч. Вольтера. Пер. с фр. 3 чч. Спб. 1785-89; Сатирический дух Вольтера. Спб. 1789. Ист.: Геннади, Кн. ред., 59

И. Р.=И. **Рачев**
ЭСБ: история Болгарии

И. Р.=И. Мих. **Рева**
«Буд.» 1883-84; «Стрек.» 1883; «Сел.-Хоз. Лист.» 1890. Ист.: Карц. и Маз., 56

И.—Р.=Иллар. Сем. **Ремезов**
Ист.: Архив Венгерова
И. Р.=Ив. **Родионов**
«Искра» 1862, № 46. Ист.: сбщ. П. В. Быков
И. Р.=Ив. Дм. **Родионов**
«Волна»; «Р. Сатир. Лист.» 1884-86
И. Р.=И. Г. **Розанов**
«В. Книги» 1925
И. Р.=Ив. Никан. **Розанов**
Предисл. к альб.: Сергей Есенин. М. 1928. Ист.: сбщ. автор
И. Р.=И. **Розенталь**
«Знамя Рабфак.» 1923
И. Р.=И. **Романович**
«Удобр. и Урожай»
И. Р.=Ив. Вас. **Росковшенко**
«Б-ка д. Чт.» 1841, № 4. Ист.: Карц. и Маз., 56
И. Р.=Ив. Ник. **Россинский**
«Искра» 1862-66. Ист.: Масанов, I
И. Р.=Ив. Серг. **Рукавишников**
ЛЭФр
И. Р.=Ив. **Румянцев**
Начальные основания гномики, то есть науки о солнечных часах. Пер. с нем. Спб. 1768. Ист.: Геннади, Слов., III, 281
И. Р.=Ив. **Рурский**
Почему мы празднуем 1-ое мая. М.-Л. 1926. Ист.: «Кн. Лет.» 1926, № 12, 5547
И. Р.=Ив. Фед. **Рюль**
О уединении, соч. Циммермана. Пер. с нем. Спб. 1791. Ист.: Геннади, Слов., III, 290
И. Р.=Ив. Серг. **Рябинин**
«Голос Мин.» 1913. Ист.: ИРЛИ
И. Р.=Рост. Ив. **Сементковский**
Ист.: Архив Венгерова; см. еще «Ратов, И. В.»
И. Р.=Иллария Влад. **Соколова**
Ист.: Катал. МОДП, 351, 358; Спис. МОДП, 40, 89. См. «Райская, Иллария»
И. Р.=Исаак Григ. **Ямпольский**
Ист.: сбщ. автор
И. Р. — см. еще **Докт. юмор. философ. И. Р.**
И. Р. Т.=Ив. Ром. **Тарханов**
ЭСБ, XXV: Пфлюгер
И. С.=Як. Дав. **Драбкин**
И. С.=Сем. Григ. **Иллюминарский**
«Сарат. Губ. Вед.». Ист.: Соколов, 58
И. С.=Ил. Сол. **Клейнершейхет**
«Ж. Ж.» 1915. Ист.: ИРЛИ
И. С.=Влад. Галакт. **Короленко**
И. С.=Илья Ив. **Садофьев**
«Грядущее» 1921. Ист.: ИРЛИ
И. С.=И. **Самунов**
ЕЭ
И. С.=Ибраг. **Сан**
«Театр. Газ.» 1917. Ист.: ИРЛИ
И. С.=Ив. Петр. **Сахаров**
ЭЛПл., VII
И. С.=Ив. Як. **Селезнев**
«Сев. Пчела» 1861. Ист.: Катал. Спб. ун., I, 408, 770, 811
И. С.=Илья Вас. **Селиванов**
«Развл.» 1859, №№ 20-21; «Р. Архив» 1868, № 6. Ист.: Масанов, II, 5
И. С.=И. **Селивановский**
«Хозяин» 1894
И. С.=Иллар. Серг. **Сельский**
«Землед. Газ.» 1861. Ист.: Ламбины 1861, 126
И. С.=И. **Семенов**
«Молва» 1857, № 14. Ист.: Масанов, «Молва», 11, 20
И. С.=И. **Семенов**
«Изв. Ниж. Краев. Ком. ВКП(б)» 1929
И. С.=Илья Ал-сеев. **Семенов**
«Морск. Сб.» 1851, № 8; 1852, № 8. Ист.: Петров
И. С.=Ив. Ив. **Сергеев**
В зарубеж. ж. «Жизнь» 1902, № 1: Хроника пострадавших в революционной борьбе. Ист.: С.-д. изд., I, 25
И. С.=И. **Сергеев**
«Нов. Ж. д. Всех» 1913. Ист.: ИРЛИ
И. С.=И. И. **Сергун**
«Кр. Газ.» 1924. Ист.: ИРЛИ
И. С.=Илья **Сергучев**
«Сев. Кавказ» 1907: Отзыв о кн. Н. Поярков: Солнечные песни. 1903-1905. М. 1907. Ист.: Архив Венгерова
И. С.=Ив. Иннок. **Серебренников**
«Вост. Обозр.» 1901, № 41; 1905, № 84; «Сибирь» 1906-10-х гг.; «Сиб. Вопросы» 1910-х гг. Ист.: сбщ. А. И. Попов
И. С.=Ив. **Серых**
«Нар. Жизнь» 1907. Ист.: ИРЛИ
И. С.=Ив. Серг. **Сигов**
«Нар. Жизнь» 1906. Ист.: ИРЛИ
И. С.=**Сильвестр** [Малеванский]
«Тр. Киев. Дух. Ак.» 1861, №№ 9, 10. Ист.: Шест.
И. С.=Исид. Троф. **Сильченко**
«Листок»; «Новости»; «Р. Речь»; «Южн. Обозр.» и др. Ист.: Архив Венгерова
И. С.=Ив. Сем. **Симонов**
«Пед. Сб.» 1910-14; «Пед. Мысль» 1918-26; «Кн. и Рев.» 1921-22. Ист.: Бенешевич 1913, 682
И. С.=Ив. **Сипягин**
«Распуск. Цветок» 1787. Ист.: Неустроев, 484
И. С.=Ив. Ив. **Сичкарев**
«Всякая Всячина» 1769; «Трудол. Муравей» 1771. — Храм Киндийский, Г. Монтескиеу. Пер. с фр. Спб. 1770. Ист.: Семенников, Р. Сатир. ж., 14; Семенников, Материалы, 87; Берков, История, 278
И. С.=Ив. Ив. **Скворцов**
«Борьба»; «Вопр. Дня» 1906; «Истина» 1907; «Голос Труда»; «Раб. Знамя»; «Просвещение» 1913-14; «Известия» 1928; в сб. «Текущая жизнь» 1908 и др. Ист.: Деятели рев. движ., V, в. I, 377
И. С...=И. К. **Словинский**
«Тифлис. Лист.» 1895, № 101
И. С.=Ив. Тенис. **Смилга**
«Окоп. Правда» 1917. Ист.: «Кр. Лет.» 1927, № 3, 112
И. С.=И. К. **Смирнов**
«Р. Стар.» 1887, № 11. Ист.: Шест.
И. С.=Ив. Ник. **Смирнов**
«Ист. В.» 1880-90-х гг.; «Изв. Общ. Археол., Ист. и Этногр. Казан ун.» 1892. Ист.: Указ. имен «Ист. В.»

И. С.=Ив. Мих. **Снегирев**
«Р. В.» 1818; «Ист.-Стат. и Геогр. Ж.»; «Р. Зрит.» 1820-х гг.; «Моск. В.» 1827; «Моск. Губ. Вед.» 1840-х гг.; «Моск. Вед.» 1840-57; «ЖМНП» 1840-50; «Москвит.» 1842-52; «Моск. Гор. Лист.» 1847; «Вед. Моск. Гор Полиции» 1850-х гг.; «Душепол. Чт.» 1862; «Р. Вед.» 1863-64; «Правосл. Обозр.» 1865, № 3; — ЭСС; — Новейшие трогательные повести, Шписса. М. 1809; Начертание жития Моск. митроп. Платона... 2 чч. ...; Путевые записки о Троицкой Лавре. М. 1840; Благовещенский собор в Москве. М. 1854. Ист.: Ламбины 1860, 286; Геннади, Слов., III, 155

И... С...=Ив. Мих. **Снегирев**
«Ист.-Стат. и Геогр. Ж.» 1825

И. С.=Ив. **Соколов**
Выбранные из языческих писателей истории. Пер. Спб. 1764-65. Ист.: Сопиков, 91; Рогожин, 173

И. С.=Ив. **Соколов**
«Рос. Феатр» 1788, ч. XXVII: Выдуманный клад. Ком. в 1 д.; 1790, ч. XXXV: Судейские именины. Ком. в 3 д. Ист.: Неустроев, 441, 444

И. С.=И. **Соколов**
«Сын Отеч.» 1860, № 13

И. С.=Ив. Ив. **Соколов**
«Визант. Врем.» 1895-98; «Ист. В.» 1896, 1900-03; «ЖМНП» 1897, № 10; 1901; «Церк. Вед.» 1897-1905; «Христ. Чт.» 1903; «Церк. В.» 1904-08, 1912-13; «Р. Паломник» 1905; «Сообщ. Правосл. Палест. Общ.» 1916

И. С.=И. И. **Соллертинский**
БСЭ: театр

И. С.=Иоанн Ильич **Соловьев**
«Вера и Церковь» 1905. Ист.: ИРЛИ

И. С.=Иос. Ив. **Сомов**
ЭСУч., III, IV

И. С.=И. **Сосис**
«Новости» 1920-21; «Кн. и Рев.» 1921. Ист.: ИРЛИ

И. С.=И. **Сохацкий**
«Пр. и Пол. Препров. Врем.» 1797. Ист.: Смирнов, 432

И. С.=Ив. Ив. **Способин**
«Владим. Губ. Вед.» 1844, №№ 49, 50, 52; 1845, № 4. Ист.: Смирнов, Владим. вед., 33, 34

И. С.=Ив. Евс. **Срезневский**
Дух Екатерины Великия... 2 чч. Спб. 1814. Ист.: Сопиков, II, 117; Рогожин, 172; Березин-Ширяев, Последние материалы для библиографии. Спб. 1884, 102

И. С.=Изм. Ив. **Срезневский**
«Сын Отеч.» 1834; «Телескоп» 1835, ч. XXVIII; — Словацкие песни. Харьков. 1832; Запорожская старина. Харьков. 1833. Ист.: Катал. Спб. ун., I, 726, 770; Андриевский, I, 25, 28, 32; Лазаревский, 37

И. С.=Иоанн **Ставровский**
Неоспоримое доказательство о истине веры христианской. Пер. с фр. М. 1786. Ист.: Геннади, Спис. анон., 23

И. С.=И. Ф. **Станевич**
ЭСУч., V

И. С.=Ив. **Степанов**
«Бесед. Граждан.» 1789, ч. II. Ист.: Неустроев, 540

И. С.=И. **Степанов**
«Муз. Соврем.» 1915-17. Ист.: сбщ. А. Н. Римского-Корсакова

И. С.=Ив. Конст. **Степановский**
«Волог. Губ. Вед.» 1885-86. Ист.: Дилакторский, 63

И. С.=И. **Суворов**
«Волог. Губ. Вед.» 1856, № 47. Ист.: Ламбины 1856, 59, 228

И. С.=Ив. Ник. **Суворов**
«Волог. Губ. Вед.» 1885, № 41; «Волог. Еп. Вед.» 1897, № 22; 1899, №№ 2, 8-9, 12; 1900, №№ 7-8; 1901, №№ 19, 22; 1912, № 22; «Волог. Сб.» 1887. Ист.: Дилакторский, 63

И. С.=Ник. Сем. **Суворов**
О церковном судоустройстве в древней России. Спб. 1874. Ист.: Катал. Спб. ун., I, 770, 896

И. С.=Ив. Зах. **Суриков**
«Буд.» 1878, № 37. Ист.: Масанов, III, 144

И. С.=Ив. Ив. **Суханов**
Под предисл. к нелегальной брошюре: Банкротство буржуазной науки. Тобольск. 1887. Ист.: сбщ. Б. П. Козьмин

И. С.=Сем. Ильич **Шохор-Троцкий**
«Наши Дни» 1904, № 9. Ист.: Шохор-Троцкий, 33

И. С. — см. еще: 1) **Крестьянин-самоучка И. С.**; — 2) **С. Т. и И. С.**

И. С. А.=Ив. Спир. **Абрамов**
«Краеведение» 1926-28

И. С. А.=Ив. Серг. **Аксаков**
«Р. Архив» 1866, № 4. Ист.: Росп. «Р. Архива» 1863-1908, отд. II, 190

И. С. Б.=Ив. Степ. **Беляев**
«Р. Вед.»; «Совр. Изв.»; «Р. Курьер»; «Моск. Вед.» с 1882 г.; «Ист. В.» 1913-15; «Р. Архив» 1917. Ист.: Архив Венгерова; ИРЛИ

И. С. В.=Илья Сем. **Вугман**
«Изв. Одес. Окружкома КП(б)У, Окрисполкома и ОСПС» 1923, февр.; 1927, авг.-окт. Ист.: сбщ. автор

И. С. Г.=И. С. **Григорьев**
«День» 1915. Ист.: ИРЛИ

И. С. И.=Ив. Ив. **Сведенцов**
«Искра» 1869, № 5: Выгодная кондиция. Ист.: сбщ. П. В. Быков; Масанов, I, 109, 153

И. С. Л.=Ив. Савв. **Савченко-Львовский**
Ист.: ЛОДП

И. С. Р.=Исай Сам. **Розенберг**
«Нов. Пг. Газ.» 1918. Ист.: ИРЛИ

И. С. С.=Ив. Сем. **Симонов**
«Р. Школа»; «Пед. Сб.» 1900-х гг.

И. С. Т.=Ив. Серг. **Тургенев**
«Соврем.» 1854, № 4

И. Т.=Ефим Моис. **Бабецкий**
«Театр и Искус.» 1902. Ист.: см. «Тавридов, И.»

И. Т.=Ив. **Танеев**
Олег, князь Рязанский. Траг. в 5 д. М. 1826. Ист.: Катал. Спб. ун., II, 506, 741, 744

И. Т.=И. Танский
«Бессар. Обл. В.» 1860, №№ 20, 21, 22-24. Ист.: Ламбины 1860, 68, 201

И. Т.=Ив. Троф. Тарасов
«Сб. Гос. Знаний»; «Счетоводство»; «ЖВЭО»; «Земство»; «Юрид. В.»; «Р. В.»; «Р. Мысль»; «Русь»; «Экон. Ж.»; «Киев. Ун. Изв.»; «Новь»; «Екатеринб. Нед.»; «Харьк. Сб. Стат. Комит.»; «В. Яросл. Зем.»; «Ж. Гражд. и Угол. Права»; «Р. Дело»; «Врем. Демид. Юрид. Лицея»; «Юрид. Библиогр.»; «Спб. Вед.»; «Киев. В.»; «Голос»; «Новости»; «Заря»; «Волж. В.»; «Моск. Телегр.»; «Р. Курьер»; «Южн. Край»; «Моск. Вед.»; «Тр. Съезда Представит. Р. Исправ. Завед. д. Малолетних». Ист.: Архив Венгерова

И. Т.=Ив. Ром. Тарханов [вернее Тархан-Моуравов]
«В. и Б-ка д. Самообраз.» 1900-х гг.; ЭСБ: гистология и физиология

И. Т.=Ив. Андр. Тауберт
«Тр. ВЭО» 1765, ч. I. Ист.: Неустроев, 108, 109

И. Т.=Ив. Адольф. Теодорович
«Смолен. В.» 1893-96. Ист.: сбщ. Б. П. Козьмин

И. Т.=Илья Фед. Тимковский
«Москвит.» 1852, № 20. Ист.: ИРЛИ

И. Т.=Иллар. Ал-др. Тихомиров
«Голос» (Ярославль) 1911, № 5. Ист.: Огурцов, 318

И. Т.=Ив. Степ. Тодорский
Блаженного Августина Избранные сочинения, содержащие 20 книг о граде Божием и пр. Пер. с латин. М. 1786. Ист.: Сопиков, II, 2; Рогожин, 179

И. Т.=Ив. Фед. Токмаков
Историческое и археологическое описание церкви во имя Ржевские иконы пречистые богородицы, что у Пречистенских ворот в Москве. М. 1888

И. Т.=Ив. Ив. Толстой
«ЖМНП» 1902, № 12: К толкованию одного «Graffito» с острова Левки

И. Т.=И. Тринитеев
«Искра» 1859, № 12. Ист.: Масанов, I, 3, 165

И. Т.=Ив. Ал-др. Троицкий
БСЭ, V: Бельгия

И. Т.=Ив. Гавр. Троицкий
«Христ. Чт.» 1903-04, 1908; «Церк. В.» 1903-04, 1908, 1911, 1914. Ист.: ИРЛИ

И. Т.=Илья Ник. Троценко
«Экон. Жизнь» 1932-33

И. Т.=Ил. Троцкий
«Столич. Утро» 1907

И. Т.=И. Трояновская
«В. Книги» 1925

И. Т.=Ив. Григ. Туманский
О воспитании девиц... Спб. 1763. Ист.: Венгеров, Слов. VI, 271 (М. Мазаев)

И. Т.=Ив. Петр. Тургенев
«Живописец» 1772, ч. I; «Утр. Свет» 1777, ч. I;—Иоанна Масона познания себя самого, 3 части. М. 1783-1800. Ист.: Незеленов, Н. И. Новиков — издатель журналов, 237-38; Неустроев, 700; Майков, 33, 34; Сопиков, III, 113

И... Т...=Ив. Петр. Тургенев
«Живописец» 1772, ч. 1. Ист.: Неустроев, 175; Неустроев, Указ. 700

И. Т.=Ив. Серг. Тургенев
«Соврем.» 1853, № 1: Записки ружейного охотника, Аксакова; 1854, № 4: Несколько слов о стихотворениях Тютчева; «Спб. Вед.» 1870, авг.-сент.: корреспонденции из Парижа. Ист.: «Рос. Библиогр.» 1881, № 80 (4), 85 (Библиограф. П.); «Тютчевский сб.» Пг. 1923, 109 (Д. Благой); «Лит. Наслед.» 1937, № 31-32, 743, 751

И. Т.=Ив. Фел. Тхоржевский
«Искра» 1865, № 3; «Фаланга» 1881. Ист.: сбщ. П. В. Быков

И. Т.=И. Е. Тышлер
«Маховик» 1921. Ист.: ИРЛИ

И. Т.=Илья Фед. Тюменев
А. В. Амброс. Границы музыки и поэзии. Пер. [с нем.]. Спб. 1889. Ист.: Архив Венгерова

И. Т.=И. Тютинов
«Кр. Газ.» 1923. Ист.: ИРЛИ

И. Т. — см. еще Граф И. Т.

И. Т. А.=И. А. Тер-Абрамиан
Скряга. Ком. Одесса, 1876. Ист.: Карц. и Маз., 57

И. Т. К.=И. Т. Кузнецов
«Осколки» 1888-97. Ист.: Карц. и Маз., 57

И. Т. М.=И. Т. Макшурин
«Коллект. Пчелов. Дело» 1930

И. У.=Ив. Дм. Иванов
«Земщина» 1912. Ист.: ИРЛИ

И. У.=Ив. Ал-сеев. Уберский
«Церк. В.» 1903, 1905-09. Ист.: ИРЛИ

И. У.=И. Ушаков
«Век» 1906

И. Ф.=Иппол. Фед. Василевский (Буква)
«Стрек.» 1885-87. Ист.: ИРЛИ

И. Ф.=И. Файнгар
«Труд» 1919. Ист.: ИРЛИ

И. Ф.=И. Д. Феодоровский
«Р. Паломник» 1901-08. Ист.: ИРЛИ

И. Ф.=Ив. Осип. Фесенко
«Образование» 1893

И. Ф.=И. И. Филиппов
«Туркест. Вед.» 1907, № 26. Ист.: Бетгер, Роспись, 32, 42

И. Ф.=Иос. Иос. Филиппов
«Изв. Одес. Библиогр. Общ.» 1914-15

И. Ф.=И. П. Флеровский
«Соврем.» 1915; «Кр. Газ.» 1923-24. Ист.: ИРЛИ

И. Ф.=И. М. Фовицкий
«Спб. В.» 1812, № 4. Ист.: Карц. и Маз., 57; «Лит. В.» 1904, 183

И. Ф.=Ив. Як. Фойницкий
«В. Европы» 1878, № 2: Патронат в России и за границей. Ист.: Карц. и Маз., 57; «В. Европы» 1913 (некролог)

И. Ф.=И. Фортиков
«Хоз. Печати» 1929

И. Ф.=Ив. Фед. Фрицлер
«Цариц. Лист.»; «Цариц. В.»; «Камыш. В.»; «Приволж. Жизнь»; «Цариц. Слово»; «Сарат. Лист.»; «Камыш. В.» 1880-90-х гг. и др. Ист.: Архив Венгерова

И. Ф.=Иос. Иоан. **Фудель**
«Р. Обозр.» 1894-96; «Р. Слово» 1895; «Моск. Вед.» 1897-1900; прим. в Соч. К. Н. Леонтьева. М. 1912

И. Ф. К.=Ив. Фед. **Калайдович**
«Моск. В.» 1830, № 11

И. Ф. К.=иером. Феофилакт **Куницын**
Ист.: «Кн. Лет.» 1910, 15200; 1912, 11153

И. Ф. О.=И. Ф. **Островский**
«Спб. Вед.» 1872-73

И. Ф. С.=Иоанна Ферд. **Сретенская**
Ист.: На т. л. кн. автора: Эхо жизни. Спб. 1911

И. Ф. Т.=Ив. Фел. **Тхоржевский**
«Слово». Ист.: Карц. и Маз., 57

И. ф. Ш.=Ив. Ив. **фон-Шанц**
«Морск. Сб.» 1859-64. Ист.: Петров

И. Х.=Ал-сей Макс. **Пешков** (М. Горький)
«Самар. Газ.» 1895, № 261; 1896, №№ 22, 28. Ист.: «Нов. Мир» 1928, IV, 159 (Илья Груздев); Балухатый, Горький, 19, 29-30; Горький, Соч., XXIII, 413, 420; см. еще: Хламида, Иегудиил

И. Х.=Лев Ал-др. **Тихомиров**
«Дело» 1883, № 7. Ист.: «Кат. и Ссылка» 1929, № 8-9 (57-58), 167 (Б. Козьмин); Кантор. «Кат. и Ссылка» 1929-1930, 140

И. Х.=Ив. Ив. **Ханенко**
«Р. Архив» 1871, № 7-8; 1883, № 5; 1888, № 8. Ист.: Росп. «Р. Архива» 1863-1908, отд. I, 118; отд. II, 129, 156

И. Х.=Ив. Ник. **Харламов**
«Р. Богат.» 1879, в. I; 1880, №№ 3, 4; «Страна» 1880, № 83; 1881, №№ 25, 56, 90, 116, 128, 143; 1882, № 87; «Древ. и Нов. Рос.» 1881, №№ 1, 3; «Стрек.» 1881. Ист.: Смирнов, 432; Смирнов, Уроженцы, I, 150-52

И. Х.=**Харлампий**
Общежительная пустынь св. Параклита и краткий очерк ея основателей. М. 1880

И. Х.=Ив. Мих. **Херасков**
«Голос Мин.» 1913. Ист.: ИРЛИ

И. Х.=Ирина Львов. **Хитрово**
«Твер. Жизнь» 1906, № 1. Ист.: сбщ. Н. В. Чехов

И. Х.=Исаак Абр. **Хмельницкий**
«Сов. Строит-во» (Одесса) 1920, № 7-8: Несколько слов о Щепкине. Ист.: Мат. рев. руху в Одесі, II, 62

И. Х.=Ив. Ильич **Холодняк**
«Гермес» 1908. Ист.: ИРЛИ

И. Х.=И. **Хорошевич**
«Пб. Лист.» 1882. Ист.: Карц. и Маз.

И. Х.=И. **Хорошхин**
«Нива» 1890, № 24: Двадцать пятая годовщина Иканского боя. Ист.: Ред. «Нивы». У Торопова, «Нива» 1870-1899 (361) указ. за полным именем автора

И. Ц.=Илья Марк. **Цареградский**
«Книгоноша» 1920-х гг.; «Кр. Библиотекарь» 1925; «Кр. Печать» 1925; «Ком. Просв.» 1926; «Помощь Самообраз.» 1926; «Что читать деревне» 1926. Ист.: «Мезьер, Слов. указ., I, 241, 325; «Кр. Библиотекарь» 1925, № 11, 108

И. Ц.=Ив. В. **Цветков**
«Обзор I Всер. Выставки Печ. Дела» 1895, № 11. Ист.: Мезьер, Слов. указ., II, 681

И. Ц.=И. **Цивни**
«Р. Еврей» 1883, № 35. Ист.: Лит. о евреях, 309, 547

И. Ч.=Ив. Вас. **Чельцов**
«Дух. Беседа» 1858, № 43; 1859, №№ 21, 25; 1860, № 18. Ист.: Родосский, 520

И. Ч.=И. **Чериковер**
ЕЭ

И. Ч.=Иллар. Вас. **Чернышов**
«Образование» 1900; «Спутн. Чит.» 1906

И. Ч.=Ив. Егор. **Чернышов**
Охота пуще неволи. Шутка в 1 д. Спб. 1860. Ист.: Росп. книг Глазунова 1855-1866, по алфав. указ. авторов; Катал. пьес, 129

И. Ч.=И. **Чернявский**
Свойства всех английских королей и королев... Спб. 1802. Ист.: Сопиков, IV; Рогожин, 187

И. Ч.=Ив. Богд. **Чеславский**
«Благонамер.» 1820, № 17; в «Невском альманахе» на 1830 год. Ист.: Карц. и Маз., 57

И. Ч.=И. Я. **Чибизов**
«Сиб. лет.» 1916. Ист: ИРЛИ

И. Ч.=Ив. **Чичеров**
«Реп. Бюлл.» 1927

И. Ш.=Ив. **Шамшин**
Мысли Эккартсгаузена о положительном начале жизни и отрицательном начале смерти. М. 1810; Кодекс или законоположение человеческого разума. Спб. 1817. Ист.: Катал. Спб. ун., II, 366

И. Ш.=Ив. Ив. **фон-Шанц**
«Морск. Сб.» 1849, № 5: Замечания о системе вооружения судов. Ист.: Петров

И. Ш.=И. **Шарловский**
«ЖМНП» 1863

И. Ш.=И. **Шацкий**
«Кр. Печать» 1925

И. Ш.=Ив. Вас. **Шевелкин** (?)
«Развл.» 1860-х гг.

И. Ш.=Ив. Як. **Шевырев**
ЭСБ, XIX: Минирные или минные ходы [зоология] и др.

И. Ш.=И. **Шершеневич**
Энеида Виргилия. Пер. Одесса. 1845. Ист.: Смирнов, 432

И. Ш.=Ив. Ал-сеев. **Шестаков**
«Морск. Сб.» 1850, №№ 5, 6. Ист.: Петров

И. Ш.=И. Г. **Ширяев**
«Сарат. Дневн.». Ист.: Соколов, 58

И. Ш.=Иоакинф Ив. **Шишкин**
«Отеч. зап.» 1859; «Б-ка д. Чт.» 1860; «Р. Слово» 1863, № 6-7; ЭСУч., IV. Ист.: Ламбины 1860, 255; Карц. и Маз., 59, Смирнов, Катал., 23, 76

И. Ш.=Илья Ал-др. **Шляпкин**
«Ист. В.» 1883, № 7; «Библиограф» 1888-89, — Очерк научной деятельности проф. О. Ф. Миллера. Спб. 1889. Ист.: Катал. Спб. ун., I, 1032, 1050; Архив Венгерова [без указ. изд. и трудов]

И. Ш.=Ив. Ив. **Шмальгаузен**
БСЭ

И. Ш.=Ив. Ив. **Шопен**
Некоторые замечания на книгу Обозрение российских владений за Кавказом. Спб. 1840. Ист.: Катал. Спб. ун., I, 1032, 1054

И. Ш.=И. И. **Шперлинг**
ЭСУч., II
И. Ш.=Исаак Нафтал. **Шпильрейн**
«Психотехника» 1930
И. Ш.=Иос. Берн. фон-**Шпиндлер**
ЭСБ: физическая география; НЭСБ, III: Арктовский; VII: Ботнич. залив; XIX: Индийский океан
И. Ш.=Илья **Шраг**
Ист.: Комаров, 351
И. Ш.=Ив. Ник. **Шумов**
«В. Владим. Союза». Ист.: сбщ. Л. С. Богданова
И. Ш.=Илья Степ. **Шумов**
«Искра» 1869, № 18. Ист.: Масанов, I, 111, 167
И. Ш.=Ив. **Шухвостов**
«Владим. Губ. Вед.» 1846, №№ 31, 32. Ист.: Смирнов, Владим. вед., 41
И. Ш. — см. еще **Член-корреспондент статистического отделения совета Мин. Вн. Д. И. Ш.**
И. Э.=Иос. Ром. **Эйгес**
ЛЭФр
И. Э.=Илья Моис. **Эйзен**
«Нива» 1893-1904. Ист.: Ред. «Нивы»
И. Э.=Ив. Егор. **Энгельман**
ЭСУч., I-II
И. Э.=Илья Григ. **Эренбург**
«Нов. Р. Книга» 1922. Ист.: Сергей Есенин, Стихи и проза, IV, 449
И. Э.=Ив. Гавр. **Эрлинг**
ЭЛПл., XII-XVI
И. Ю.=Иос. Ив. **Каблиц**
«Мысль» 1881, № 12; 1882, № 4; «Р. Богат.» 1883, 1885-86, 1890-91. Ист.: Дилакторский, 63
И. Ю.=Ив. Павл. **Ювачев** (Миролюбов)
«Ист. В.» 1901, № 7; 1902, № 9
И. Ю.=И. **Юрасов**
«Ж. Коннозав. и Охоты» 1857. Ист.: Сабанеев, 65
И. Ю.=И. **Юшков**
«Тобол. Губ. Вед.» 1860, №№ 31, 33; 1861, №№ 35-45. Ист.: Ламбины 1860, 70, 201; 1861, № 59
И. Ю. В.=Ювеналий **Воейков**
1780 года на получении панагии. Стихи его высокопреподобию священно-архимандриту Аввакуму Миланковичу. М. 1792. Ист.: Ульянинский, I, 198
И. Ю. М.=Исаак Юльев. **Маркон**
«Книга» 1906
И. Я.=Ив. Ник. **Захарьин**
«Буд.» 1873, № 51; 1875, №№ 2, 4; «Дело» 1876, № 6. Ист.: Масанов, III, 88
И. Я.=Вера Викт. **Савинкова**
«Р. Богат.» 1903, № 12
И. Я.=И. **Якобсон**
ЕЭ
И. Я.=Илья Фед. **Яковкин**
История Роберта, герцога Нормандского, прозванного дьяволом. Пер. с фр. Спб. 1875; Зрелище Света или всемирное описание. Спб. 1789. Ист.: Геннади, Спис. анон., 10, 14
И. Я.=Ив. **Яковлев,**
Побочный сын, соч. Дидерота. Пер. М 1788. Ист.: Карц. и Маз., 57
И. Я.=Ив. **Яковлев**
«Звездочка» (Ростов н/Д) 1907-08
И. Я.=И. **Яковлев**
«Юго-Восток» 1923, № 12
И. Я.=Ив. Григ. **Янзен**
Ист.: «Ж. Искус.» 1922
И. Я.=Ив. Ив. **Янжул**
«Р. Вед.» 1872-77; «Неделя» 1884, №№ 2, 4, 5, 10, 15, 22; 1889, № 14; «В. Пром.» 1885, № 4; «В. Европы» 1890, № 11; 1891; ЭСБ: экономика. Ист.: Карц. и Маз., 57; Слов. Ак. Наук, II, 275, 276
И. Я.=Ив. Григ. **Ярон**
Ист.: Катал. ЛОДП, 113
И. Я.=Ис. **Яновский**
«Книгоноша» 1923
И. Я.=Игн. Аким. **Яроцкий**
ЭЛПл., XVI
И. Я.=Иер. Иер. **Ясинский**
«Слово» 1880, № 7; «В. Европы» 1881, № 10; «Кругозор»; «Нов. Обозр.» 1881; «Заря» 1884; «Наблюд.» 1893, № 6; «Бирж. Вед.» 1890-х гг.; «Ист. В.» 1897; «Ежем. Соч.» 1901; «Беседа» 1903; «Почтальон» 1903 и др. Ист.: Карц. и Маз., 59; Дилакторский, 63
И. Я.=Ив. Степ. **Ястребов**
«Правосл. Обозр.» 1864, № 3; 1865, № 3
И. Я. и М. Ф.=Ив. Григ. **Ярон** и Мих. Фил. **Фрейденберг**
Фауст. Оперетта-шарж в 3 д... Ист.: Катал. ЛОДП, доп. II, 29
И. Я. Б.=И. Я. **Бутковский**
«Ист. В.» 1883, № 1. Ист.: Указ. имен «Ист. В.»

* *
*

Иак.=**Иакинф** [Бичурин]
«Моск. В.» 1828
и—а—о=Влад. Серг. **Лихачев**
«Зритель» 1905; «Маски» 1906; «Серый Волк» 1907-1908; «Сатирикон» 1908. Ист.: сбщ. Н. И. Фалеев
—ибо—=Вяч. Мих. **Грибовский**
«Нов. Время» 1902. Ист.: ИРЛИ
Ибр. Н.=Ник. **Ибрагимов**
«Пр. и Пол. Препров. Врем.» 1797. Ист.: Неустроев, 773
Ив.=Ив. Ал-сеев. **Второв**
«Иппокрена» 1799, III. Ист.: Неустроев (по алф. указ. авторов)
Ив.=Ив. Афан. **Епифанов**
«Родина» 1904. Ист.: ИРЛИ
И—в=Ал-сей Фед. **Иванов** (Классик)
«Илл. Газ.» 1865, № 24
Ив.=Д. С. **Иванов**
«Стрек.» 1903-04. Ист.: ИРЛИ
Ив.=Конст. Викт. **Иванов**
«Буд.» 1871. Ист.: Расшифровано по анкете автора Архива Венгерова
Ив.=Ник. Конст. **Иванов**
«Крокодил» 1925. Ист.: сбщ. В. И. Лебедев
Ив.=Петр Ив. **Иванов**
«Вихрь» 1906
Ив.=Р. А. **Ивановский**
«Лебедь» 1908. Ист.: ИРЛИ
И—в=Илья Ник. **Измайлов**
«Пб. Газ.» 1878, № 91. Ист.: Карц. и Маз., 53
И—в=И. Р. **Имянитов**
«Нед. Хр. Восхода» 1884, № 46. Ист.: Лит. о евреях 382, 531, 532

Ив.=Ив. Куз. **Кондратьев**
«Свет и Тени» 1878
И—в=Ал-др Сол. **Ланде** (Изгоев)
«Южн. Край» 1910. Ист.: Мезьер, Слов. указ., I, 849
Ив.=С. И. **Португейс**
«День» 1914. Ист.: см. «Иванович, Ст.»
И—в=Ал-др Ал-др. **Файзингер**
«Пг. Лист.» 1915. Ист.: см. «Исаев, А.»
И—в, А.=А. **Иванов**
Голос русского при освящении и открытии Исаакиевского собора. Спб. 1858. Ист.: Катал. Спб. ун., I, 156, 278
Ив., А.=А. Е. **Иванов**
«Нов. Книга» 1922-23
И—в, А.=Ал-сей Фед. **Иванов** (Классик)
«Пб. Лист.» 1860-90-х гг.; «Искра» 1866, № 42; 1867, № 30; «Буд.» 1868-71. Ист.: Скроботов, 11; Масанов, I, 84, 153
Ив., А.=Ал-сей Фед. **Иванов** (Классик)
«Буд.» 1871, № 7. Ист.: Масанов, III, 71
И—в, А.=Андр. Ал-сеев. **Исаев**
«Р. Вед.» 1875-77; 1887, № 169; 1890, № 137. Ист.: Архив «Р. Вед.»
И—в, А.=Мих. Ив. **Семевский**
«Отеч. Зап.» 1866, № 12. Ист.: «Библиограф» 1892, № 3, 141; В. В. Тимощук, М. И. Семевский, Спб. 1895, 77
И—в, А. см. еще **И—ский, М.** и **И—в, А.**
И—в, А. С.=Ал-др. Сол. **Ланде**
«Речь» 1908. Ист.: см. «Изгоев, А. С.»
И—в, Борис=Бор. **Иванов**
«Нев. Звезда» 1912. Ист.: «Звезда», в. VII, 15
И—в, В.=Вас. Тим. **Георгиевский**
«Р. Слово» 1895, № 52; «Владим. Губ. Вед.» 1896, № 39; 1898, № 39; «Владим. Еп. Вед.» 1898, № 20; «Моск. Вед.» 1898, № 248. Ист.: Смирнов, Владим. вед., 378, 395; см. еще «Иларионов, В.»
Ив., В.=Влад. Павл. **Иваншин**
«Раб. Дело», № 8. Ист.: сбщ. А. И. Попов
И—в, В.=Влад. Степ. **Иконников**
«Древ. и Нов. Рос.» 1877, № 4; «Р. Стар.» 1880-х гг. Ист.: Указ. к «Древ. и Нов. Рос.»
И—в, В.=Вас. Ив. **Исаев**
«Воронеж. Губ. Вед.»
И—в, В. С.=Влад. Степ. **Иконников**
«Р. Стар.» 1879; «Университет. (Киев.) Изв.» 1870-х гг. «Киевл.» 1893, №№ 278, 279, 281; — Сношения России с Францией (XV-XVIII). Киев. 1893. Ист.: Венгеров, Слов., IV, 85; Ульянинский, III, 1462
И—в, Г.=Глеб. Ив. **Успенский**
«Р. Курьер» 1883, №№ 117, 121, 128. Ист.: «Голос Мин.» 1915, № 4, 238 (Ветринский)
Ив., Д.=Д. И. **Иванов**
«Стрек.» 1882, №№ 6, 39
Ив., Д.=Дм. Иос. **Ивановский**
ЭСБ, XXIII и след.: ботаника
И—в, Д.=Дм. Гер. **Извеков**
«Заря» 1870, № 8
Ив., Дм.=Дм. С. **Иванов**
«Стрек.» 1881-85
Ив., З.=Зин. Серг. **Иванова**
«В. Европы» 1892, № 8
И—в, И.=Ив. **Иванов**
«Улей» 1811, № 6. Ист.: Sertum bibl., 60 (Ник. Замков)
И—в, И.=Илья Ник. **Измайлов**
«Буд.» 1878
Ив..., Ив.=Ал-др Ив. **Виноградов**
«Стрек.» 1881, № 26
Ив., Ив.=Ив. Ив. **Иванов**
«Мир Божий» 1896, № 9
И—в, Л.=Л. **Исаков**
«Родина» 1890
И—в, Н.=Ник. И. **Иконников**
«Моск. Газ.» 1882; «Нов. Дня» 1885
И—в, Н.=Ник. Вас. **Исаков**
«Дет. Помощь» 1880-х гг. Ист.: Смир.-Плат., II, 264
И—в, Н. }
И—в, Ник. } =**Григ. Абр. Ривкин**
В печати 1910-х гг. Ист.: на т. л. брошюры: Народ-хозяин. Киев. 1919
Ив., Николай=Ник. Ив. **Иваншин**
В ярослав. изд. Ист.: сбщ. Н. Г. Огурцов
И—в, П.=П. И. **Зиннер**
«Раб. Жизнь». Ист.: Соколов, 60
Ив., П.=Петр Вас. **Иванов**
«Киев. Стар.» 1886, № 6. Ист.: Чеканов 132
Ив., П.=Петр Ив. **Иванов**
«Вихрь» 1906
И—в, Р.=Руф Гавр. **Игнатьев**
«Р. Мир.» 1860, №№ 11, 18, 34; 1861, №№ 11, 13, 58. Ист.: Ламбины 1861, 36, 292
И—в, Р. А.=Раф. Ал-др. **Иванов**
«Вост. Обозр.» 1903-06. Ист.: Межерова, 113
Ив., Ст.=С. И. **Португейс**
«Луч» 1912; **«День»** 1913-14, 1916-17; «Друг Народа» 1917; «Полночь» 1917; **«Россия»** 1918. Ист.: см. «Иванович, Ст.» У Мезьер, в Слов. указ. (I, 126, 762) и в картотеке ИРЛИ приписано Ст. Ивановичу, т. е. пс. автора
Ив. Б.= Ив. Ал-сеев. **Белоусов**
«Вестник» 1889; «Р. Сатир. Лист.» 1889, № 21. Ист.: «Р. Сатир. Лист.», № 24 (от редакции)
Ив. Г.=Ив. Дм. **Городецкий**
«В. Восп.» 1890-х гг.
Ив. Г.-М.=Ив. Ив. **Гольц-Миллер**
«Развл.» 1863, № 3; «Соврем.» 1864, №№ 2, 3, 8, 11; «Отеч. Зап.» 1868, 1871. Ист.: Масанов, II, 38
Ив. Д.=Ив. Фед. **Деревенский**
«День» 1915-17. Ист.: ИРЛИ
Ив. Д.=Викт. Ефим. **Зильберман**
«Чудак» 1929, № 40. Ист.: см. «Иван Дитя»
Ив. 2=Ив. Ал-сеев. **Второв**
«Иппокрена» 1799. Ист.: Неустроев, Указ.
Ив. Е.=Ив. Степ. **Ежов**
ЛЭ, 1: «Аполлон»
Ив. К.=Ив. Андр. **Кубасов**
«Правит. В.» 1912; РБС: Нартов, А. А., Невзоров, М. И.; Нелюбин, А. П.; Обер, Л. Н. и мн. др.
Ив. К.=Ив. Григ. **Кулжинский**
«Москвит.» 1854, № 21. Ист.: Венгеров, Источн., I, 795

Ив. (Кл.)=Ал-сей Фед. **Иванов** (Классик) «Стрек.» 1878. Ист.: ИРЛИ; см. еще «Классик»

Ив. Л.=Ив. Ив. **Лазаревский** «В. Европы» 1909, № 1; «Слово» 1909; «Нов. Время» 1914; «Время» 1917; «Среди Коллекц.» 1921. Ист.: Ульяновы, I, 45

Ив. Л.=Ив. К. **Логинов** «Пг. Газ.» 1923. Ист.: ИРЛИ

Ив. Л.=Ив. Влад. **Лопухин** Надгробная похвала французскому маршалу Туренну, соч. г. Флешьера. Пер. с фр. М. 1794; Изображение истин. христианства...М. 1800. Ист.: Сопиков, IV, 115

Ив. М.=Ив. Ив. **Митропольский** «Семья» 1904

Ив. Н.=Ив. Григ. **Наумович** «Изд. Общ. им. М. Качковского» (Львов) 1882. Ист.: Левицкий, II, 674

Ив... Н...=Ив. Вас. **Нехачин** Ядро истории государя Петра Великого. М. 1795. Ист.: ИРЛИ

Ив. О.=Ив. **Опрасков** «Моск. Вед.» 1915. Ист.: ИРЛИ

Ив. Р.=Ив. Никан. **Розанов** «Свиток» 1922. Ист.: Н. Бельчиков, Н. А. Некрасов в литературе, 59

Ив. С.=Ал-др Ив. **Левитов** «Развл.» 1860-х гг. Ист.: Быков, 365; см. еще «Сизой, Иван»

Ив. С.=Ив. Дм. **Сазонов** «Путь» 1910-х гг. Ист.: сбщ. И. А. Белоусов

Ив. Т.=Ив. **Трегубов** «Изв. ВЦИК» 1923, № 170

Ив. Т.=Ив. Петр. **Тургенев** «Утр. Свет» 1778, ноябрь. Ист.: Неустроев, 235; Неустроев, Указ., 700

Ив. Т.=Ив. Фел. **Тхоржевский** «Стрек.» 1876

Ив. Ф.=Ив. Ив. **Федорченко** «Киев. Отклики»; «В Юго-Зап. ж. д.» «Железнодорожное Дело»; «Пути Сообщ.»; «Счетоводство»; «Рідний Край» и др. Ист.: Архив Венгерова

Ив. Ш.=Ив. Як. **Шевырев** ЭСБ, XIV: зоология

Ив. а.=Ив. Спир. **Абрамов** «Жив. Стар.» 1908. Ист.: ИРЛИ

И—ва, Д.=Д. И. **Аптекман** «Р. Мысль», 1884, № 12. Ист.: Деятели рев. движ., III, 107

И—ва, З.=Зин. Серг. **Иванова** «В. Европы» 1892, №№ 7-8

Иван.=С. Л. **Иванов** «Буд.» 1882, № 43

Иван, Ник.=Григ. Абр. **Ривкин** Ист.: На т. л. брош.: Уроки рус. революции 1905-1906 года. Пг. Б. г.

Иван., Ст.=С. И. **Португейс** «День» 1914. Ист.: см. «Иванович, Ст.»

Ива—нко, П.=Петр Сем. **Иващенко** «Киевл.» 1874-75

Иван—ов=А. М. **Иванов** «Стрек.» 1877

Иванч.-Писарев, Н.=Ник. Дм. **Иванчин-Писарев** «Дам. Ж.» 1826. Ист.: ИРЛИ

Ив—в, **Ив—в, А.**=Ал-сей Фед. **Иванов** (Классик) «Буд.» 1866-67, 1870-71; «Зритель» 1881. Ист.: Масанов, III, отд. IV, 21

Ив.—в, А. М.=А. М. **Иванов** «Стрек.» 1877-78

Ив — в, Борис = Бор. **Иванов** «Звезда» 1912. Ист.: «Звезда», в. V, 18, 94

Ив-вский, К.=Конст. Ал-др. **Ивановский** «Арханг. Губ. Вед.» 1873. Ист.: ИРЛИ

Ив-да-М.=Ив. Фел. и Ал-дра **Ал-др. Тхоржевские** «Фаланга» 1881. Ист.: см. «Иван-да-Марья»

И—вич, С.=Серг. Игн. **Уманец** «Наша Стар.» 1915, № 10. Ист.: Шест

Ив—к=Влад. Ал-сеев. **Тихонов** «Стрек.» 1884. Ист.: ИРЛИ; см. еще «Ивик»

Ив—кин=Ив. Петр. **Вогулкин** «Перм. Край»; «Урал. Край» 1900-х гг. Ист.: сбщ. В. А. Весновского

Ив—н, В.=Влад. Павл. **Иваншин** «Раб. Дело». Ист.: С.-д. изд., в. I, 34

Ив-н, Д.=Д. **Иванов** «Моск. Ж.» 1805. Ист.: Колюпанов, I, 208

Ивнв., Дм. и Слвкв, Г.=Дм. **Иванов и...(?)** Бытие бога, доказанное познанием природы и человека, Фенелона. Пер. с фр. М. 1809. Ист.: Геннади, Слов., II, 41

Ив.—ов=А. М. **Иванов** «Стрек.» 1877

И—вой, Е.=Е. А. **Иванова** «Сарат. Лист.». Ист.: Соколов, 57

Ив.-П.=Ал-др Мих. **Иванцов-Платонов** «Русь» 1881-82. Ист.: «Р. Стар.» 1906, III, 681 (П. Щукин)

Ив.-П., Н.=Ник. Дм. **Иванчин-Писарев** «Отеч. Зап.» 1840

Ив.-П., С.=Софья Абр. **Иванчина-Писарева** «Заветы» 1913. Ист.: ИРЛИ

И—в-Р.=Раз. Вас. **Иванов** (Разумник) «Книга» 1906-07

И—в—с—ъ=Вас. Ив. **Савинов** «Весельчак» 1858, № 20. Ист.: Масанов, I, 26

Ив—ский=Ив. Вас. **Малиновский** «Владим. Губ. Вед.» 1897, № 20. Ист.: Смирнов, Владим. вед., 389

Ив.—ский=Ив. Фел. **Туоржевский** «Фаланга» 1881, №№ 24 и 25

Ив—ский, А.=Ал-сей Фед. **Иванов** (Классик) «Искра» 1863, № 43; «Буд.» 1865, № 24. Ист.: Масанов, I, 53, 154; III, отд. IV, 6. У Быкова (365) ошибочно «Ивановский, А.»

Ив—ский, И.=И. **Ивановский** «Пг. Эхо» 1918. Ист.: ИРЛИ

Ив—ч, Ник.=Григ. Абр. **Ривкин** Трудовая республика. Спб. 1907

Ив—ч, Ст.=С. И. **Португейс** «День» 1915. Ист.: см. «Иванович, Ст.»

И. Гр. Н.=Ив. Гр. **Наумович** «Слово» (Львов) 1883, №№ 134, 135. Ист.: Левицкий, II, 450, 638, 674

Иг.=Игн. Ник. **Герсон** «Шут» 1892-93, 1902-04. Ист.: ИРЛИ

Иг.=**Илья Ник. Игнатов** «Р. Вед.» 1890-1900-х гг.

Иг., В.=Вас. Григ. **Игнатьев**
«Полиц. Лист. Керчь-Еникальск. Градонач.» 1860, №№ 47, 49, 51. Ист.: Ламбины 1860, 66

Иг. А.=Иг. **Астромов**
«Пут. Огонек» 1910, № 10

Иг. Г.=Бор. Влад. **Асафьев**
БСЭ

Иг. Г.=Игорь Эмман. **Грабарь**
«Нива» 1895, № 10

Иг—в=Венед. Ант. **Игнатьев**
В сев.-западных, сибирских и дальневосточных газетах и журналах 1920-х гг. Ист.: Игнатьев, Венедикт Антонович... Б. у. г. и м. п. [1929], 1

Игн., К.=К. **Игнашкин**
«Кр. Газ.» 1923. Ист.: ИРЛИ

Игр.=Викт. Викт. **Билибин**
«Стрек.» 1882, № 11. Ист.: см. «Игрэк»

Иг.—цкий=Игн. Павл. **Житецкий**
«Совр. Мир» 1907

И.—д=Ив. Конст. **Томквид**
«Шут» 1913. Ист.: ИРЛИ

Ид., И.=Валер. Ник. **Смирнов**
ЭСГ

И-да-М.=Ив. Фел. и Ал-дра Ал-др. **Тхоржевские**
«Фаланга» 1880-81. Ист.: см. «Иван-да-Марья»

И—дов=Ив. Ив. **Добровольский**
«Р. Мысль» 1891, № 2; 1894, № 12; 1895, №№ 7, 8, 10. Ист.: ЭСГ, XVIII, 497

—и—е—=Влад. Фед. **Одоевский**
«В. Европы» 1823, № 2. Ист.: Пономарев, 286

И—е, Г.=Ник. Мих. **Ежов**
«Буд.» 1886, № 25; 1894. Ист.: см. «Иниже, Г.»

И—ев, Р.=Руф. Гавр. **Игнатьев**
«Р. Мир» 1861, № 11

Иер. И — ф = Иосаф [Гапонов]
«Владим. Губ. Вед.» 1858, № 26. Ист.: Смирнов, Уроженцы, III, 150

Иер. Я.=Иер. Иер. **Ясинский**
«Кр. Огонек» 1918. Ист. ИРЛИ

Иером. Л.=**Леонид** [Кавелин]
Историческое описание скита во имя св. Иоанна предтечи господня, находящ. при Козельской введенской оптиной пустыни, изд. 2. Спб. 1862. Ист.: Катал. Шибанова, № 145, 22

Иером. Х—пий=**Харлампий**
Историческое описание Москов. Успенского собора и его святыни. М. 1880. Ист.: Катал. Шибанова, № 135, 31

И—же, Г.
И—же, Гр. }=Ник. Мих. **Ежов**
«Буд.» 1884-90-х гг.; «Развл.» 1885, № 23; «Стрек.» 1885. Ист.: Дилакторский, 63; см. еще «Иниже, Г.»

И.-Жеч—ков=Ив. Ив. **Лажечников**
«Аглая» 1810. Ист.: Карц. и Маз., 48

И—ж—р [т.-е. Инженер]=Мих. Мих. **Ранг**
«Моск. Вед.» 1858, № 148; 1860, № 213

Из. К. [т. е. Издатель Кадма]=Мих. Мих. **Херасков**
«Моск. Ж.» 1791, ч. IV; 1792, ч. V. Ист.: Петровский, 342

Из—в, А. С.=Ал-др Сол. **Ланде** (Изгоев)
«Речь» 1916. Ист.: см. «Изгоев, А. С.»

Из—в, И.=Илиодор Ал-др. **Износков**
«Книговедение» 1894

Изд.=Ал-др Ив. **Герцен**
«Колокол». Ист.: Шест.

Изд.=Ант. Ант. **Дельвиг**
«Лит. Газ.» 1830, № 72. Ист.: Ю. Верховский, Барон Дельвиг. Пгр. 1922, 24, 26, 108

Изд.=Мих. Троф. **Каченовский**
«В. Европы» 1831. Ист.: Белинский, I, 499

Изд.=Ник. Ив. **Надеждин**
«Телескоп» 1834. Ист.: Белинский, I, 291 [С. А. Венгеров]

Изд.=Петр Ал-др. **Плетнев**
«Соврем.» 1838, т. X: История сред. веков. Ист.: раскрыто по Указ. к «Соврем.» 1836-45, 59

Изд.=Ал-др Серг. **Пушкин**
«Соврем.» 1836 т. II и III. Ист.: Син. и Цявл., 152-53, 155

Изд.=Егор Фед. **Розен**
«Альциона». Альм. на 1831 г. Ист.: Венгеров, Книги, I, 231

Изд. К.=Ал-др Ив. **Кошелев**
«Р. Беседа» 1856, № 1; 1857, № 2

Изд. Тел.=Ник. Алс-еев. **Полевой**
«Моск. телегр.» 1831. Ист.: Грибоедов, I, 279

Изд—ль=Всев. Серг. **Соловьев**
«Север» 1888-91. Ист.:Архив Венгерова; в кн. авт: Полн. собр. соч. Спб. 1917, I, 38 (П. Быков)

И—зен, Г.=Герм. Эд. **Иоганзен**
ССЭ

И.—зи=Зигфрид-Иос. Григ. **Ашкинази**
Ист.: Архив Венгерова

Из—й—в, В.=В. **Измайлов**
«Буд.» 1878, № 49

Из—й—в, В.=В. **Измайлов**
«Театр. Мирок» 1884

Из—ков, Д.=Дм. Гер. **Извеков**
«ЖМНП» 1867, № 10

Из—лов, С-ий=Савватий **Измайлов**
«Новгор. Губ. Вед.» 1870. Ист.: ИРЛИ

Из—ль, И.=иером. **Израиль**
«Правосл. Обозр.» 1862, № 6. Ист.: Быков, 365; Карц. и Маз., 54

Изм.=Викт. Ал-сеев. **Вановский**
«Степ. Край» с 1900-гг. Ист.: сбщ. Б. П. Козьмин

Изм.=В. **Измайлов**
«Буд.» 1877, №№ 4, 43

Изм.
—Изм—
Изм., А. }=Ал-др Ал-сеев. **Измайлов**
«Бирж. Вед.» 1899-1915; «Р. Слово» 1907; «Ист. В.» 1914-19; «Р. Паломник» 1915; «Пламя» 1921; НЭСБ, XXIV: Леонтьев И. Л.

Изм., А.=Ал-др Ефим. **Измайлов**
«Бабочка» 1830; в «Невском Альманахе» на 1825 и 1830 гг. Ист: Венгеров, Книги, I, 220, 223

Изм., В.=Викт. Ал-сеев. **Вановский**
«Степ. Край» 1901-02. Ист.: «Кат. и Ссылка» 1932, № 7 (92), 150-51, 153 (Ягодин-Виноградов)

Изм., Вл.
Изм., Влад. } =Влад. Вас. **Измайлов**
Изм., Владимир
«Аониды» 1796-99. Ист.: Неустроев, 803-05, 806

Изм., И.=Илья Ник. **Измайлов**
«Пб. Газ.» 1879

Изм—й—ов=В. **Измайлов**
«Буд.» 1877, №№ 25, 31

Изм—й—ов, И.=Илья Ник. **Измайлов**
«Свет и Тени» 1878

Изн., И.=Илиодор Ал-др. **Износков**
ЭСБ, X

И—ин, В.=Владимир Ильич **Ленин**
«Наш Путь» 1910, № 7. Ист.: Ленин, Соч., изд. 4, XVI, 302; Справоч. том, ч. 2, 129

И—ин, Н.=Ник. Ив. **Коробкин**
«Р. Слово» 1910-х гг. Ист.: см. «Иванович, Н.»

—ий=Дм. Анисим. **Богемский**
«Развл.» 1903, № 11

—ий=Богд. Степ. **Бондарский**
«Стрела» 1907, № 1; «Библиогр. Изв.» 1914. Ист.: «Библиогр. Изв.» 1917, №№ 3-4 (Библиогр. труды Б. С. Б.); сбщ. автор

—ий=Лев Марк. **Василевский**
«Совр. Мир» 1906; «Книга» 1907

...ий=Мих. Ромуальд. **Завадский**
«Воспитание». Ист.: Чумиков, 487

—ий=Мих. Ал-др. **Российский**
«Разведчик» 1909, № 971. Ист.: Стихотворения М. А. Российского. М. 1913, (VI) (М. А. Российская-Кожевникова)

..ий
...ий
—ий
.....ий } =Вас. Ив. **Туманский**
«Благонамер.» 1824, №№ 5, 13; «Моск. В.» 1827, вып. VI. Ист.: Дилакторский, 63; Туманский, 334, 350, 357, 367

—ий=Мих. Сем. **Фейгельсон**
«Речь» 1910. Ист.: ИРЛИ; см. еще «Дальний, М.»

—ий=Пав. Лукьян. **Яковлев**
«Благонамер.» 1820-х гг. Ист.: РБС, XXV, 97 (И. Кубасов); см. еще «Остоженский, Илья»

—ий—ъ=Ник. Платон. **Огарев**
«Поляр. Звезда» на 1857 г., кн. 3. Ист.: «Сов. Библиогр.» 1936, I, 122 (Е. Кушева); РПП, I, 89

И—ий, А.
И—ий, Ал. } =Ал-сей Арс. **Ивановский**
«Этногр. Обозр.» 1890, № 4; 1892, № 1. Ист.: Дилакторский, 63

—ий, А.=Ал-др Ив. **Одоевский**
«Отеч. Зап.» 1841, № 7. Ист.: Ченцов, 448

—ий, В.=Пав. Ив. **Лебедев** (Полянский)
Ист.: «Лит. Наслед.», 1948, № 55, 612

—ий, М.=Фед. Мих. **Достоевский**
«Отеч. Зап.» 1857, № 8. Ист.: Смирнов, Катал., 18, 23

И—ий, Мих.=Мих. Арк. **Илляшевский**
«Нов. Ж. д. Всех» 1913. Ист.: ИРЛИ

И—ий, Н.=Ник. Мих. **Иорданский**
«Владимирец» 1906-08. Ист.: сбщ. Л. С. Богданов

И—ий, Н. А.=Ник. Ал-др. **Ильинский**
«Владим. Газ.»; «Клязьма». Ист.: сбщ. Л. С. Богданов

И—ий, П.=П. **Ивановский**
ЭСБ XVIII: Марьяновцы

И—й, Н.=Ник. Вас. **Ильинский**
«Мат. по изуч. и использ. пр. сил Сев. Края», в. I. Ист.: Веселовские, 34

И.....й, Н. А.=Ник. Ал-др. **Иваницкий**
«Волог. Губ. Вед.» 1886, №№ 17, 19-21. Ист.: Дилакторский, 63

И—й, Н. В.=Ник. Вас. **Ильинский**
Село Леденгское, Тотемского уезда, Вологодской губернии. Вологда. 1916. Ист.: Веселовские, 33

—ий, Ф. В.=Фел. Вад. **Волховской**
«Сев. Мысль» 1913, № 1. Ист.: сбщ. Б. П. Козьмин

—ий, Я.=Як. Петр. **Полонский**
«Р. Слово» 1860, № 16. Ист.: сбщ. Б. П. Козьмин

—ий—в—в=Дм. Ив. **Вельяшев-Волынцев**
«Пр. и Пол. Препров. Врем.» 1794. Ист.: Неустроев, 762

ий ии ий=Ал-сей Демьян. **Илличевский**
Ист.: Пономарев, 286

ий—ий=Дарий Ильич **Нагуевский**
«Риж. В.»; «Казан. Курьер» 1907

.....ий .....ий=Ник. Ив. **Храмцовский**
«Ниж. Губ. Вед.» 1858, №№ 43-44. Ист.: Дилакторский, 63

—ий—ов=Вас. Апол. **Ушаков**
«Лит. Листки» 1824, №№ 21 и 22. Ист.: Кюхельбекер, 181

ий—оы=Пав. Лукьян. **Яковлев**
«Благонамер.»; «Нев. Зритель». Ист.: «Соврем.» 1850. кн. X, 91 (А. Галахов); Колюпанов, I, 533

—ий—сон=Игн. Макс. **Герсон**
«Р. Сатир. Лист.» 1888. Ист.: Карц. и Маз., 58

—ийший
—ийший— } = Ал-сей Демьян. **Илличевский**
«В. Европы» 1814; «Рос. Музеум» 1815. Ист.: «Соврем.» 1863, кн. VI, 143 (Гаевский); Карц. и Маз., 58

И.—к
И—к } =Викт. Викт. **Билибин**
«Стрек.» 1880-81; «Осколки» 1881-1904. Ист.: см. «Игрэк»

И—к=Евг. Фед. **Кони**
«Стрек.» 1890. Ист.: см. «Инок»

Ик.=Ал-др Ильич **Швецов**
«Вологод. Лист.» 1912-15

Ик., Н.
Ик—ъ, Н. } =Ник. И. **Иконников**
«Буд.» 1884, №№ 40, 45; «Нов. Дня» 1885

Ик.. П.=Пав. **Икосов**
«Бесед. Граждан.» 1789. Ист.: Неустроев, 541

Ик—в, В.=Вас. Ив. **Иконников**
«Ирбит. Ярмар. Лист.» 1870

И.—кий=Игн. Павл. **Житецкий**
«Совр. Мир» 1911

И—ко, И.=Илья **Ильященко**
«Киевл.» 1867, № 112

И—ко, К.=Конст. Ник. **Ищенко**
«Развл.» 1866, № 45

Ик—ов, Н.=Ник. И. **Иконников**
«Нов. Дня» 1885; «Развл.» 1885, № 13. Ист.: Масанов, II, 286

Икс—ъ=Ив. К. **Скаличев**
«Нов. Лит.» 1907. Ист.: сбщ. Н. Н. Аблов

И—к—с, Бр.=Сем. Тит. **Герцо-Виноградский**
«Пчелка» 1885. Ист.: см. «Барон Икс».

Иксв., П. }
Иксв, Пвл. }=Пав. **Икосов**
«Собеседник» 1783, IV, V; «Бесед. Граждан.» 1789. Ист.: Неустроев, 348, 538, 540

Икшп., Александр=Ал-др Серг. **Пушкин**
«Рос. Музеум» 1815, № 6. Ист.: Син. и Цявл., 3, 191

Ил., В.=Владимир Ильич **Ленин**
Ист.: Справоч. том, ч. 2, 129

Ил., Нк.=Ник. **Ильинский**
«Моск. Вед.» 1853

Ил. П.= Илья Марк. **Василевский** (Не-Буква).
«Веч. Москва» 1926-28. Ист.: сбщ. автора

Ил. Р.=Ил. **Розалин**
«Кр. Газ.» 1922. Ист.: ИРЛИ

Илл., Алл.=Ал-сей Демьян. **Илличевский**
«Благонамер.» 1821-23. Ист.: Венгеров, Слов., VI, 264 (М. Н. Мазаев).

Илл., Мих.=Мих. Ларион. **Михайлов**
Ист.: П. Я., Русская муза. Спб. 1904, 261

Ил—н, Ив.=Ив. **Ильин**
«Р. Вед.» 1909, № 222

И—лов, А.=Ал-др Ал-сеев. **Измайлов**
«Р. Слово» 1914, № 69

И—лов, И.=Илья Ник. **Измайлов**
«Шут» 1884, № 3

Ил—ч=Л. И. **Ильяшевич**
«Воен. Сб.» 1864, № 6

Иль—ко=Ник. Ал-сеев. **Ильяшенко**
«Буд». 1883, №№ 6, 16, 24, 31, 36, 40

Ильм.=Вас. Григ. **Боголепов**
«Театр. Мирок» 1885. Ист.: см. «Ильменский, В.».

Ильс...ий=**Ильминский**
«Перм.Губ. Вед.» 1855, № 3. Ист.: Смышляев, 270

Иль—ский, Ив.=Ив. **Ильинский**
«Пр. и Пол. Препров. Врем.» 1797, ч. XIII. Ист.: Неустроев, 772

Им.=Бор. Ильич **Бентовин**
«День» 1914-15; «Театр. и Искус.» 1916-17. Ист.: см. «Импрессионист»

Имн.=Ив. Мих. **Новокшонов**
Ист.: Катал. МОДП 1926, доп. III

—им—ов=Вадим Влад. **Романов**
Были без дум. Спб. 1871. Ист.: БЭ, XVI, 417

Имп. }
Импр. }=Бор. Ильич **Бентовин**
«Новости» 1901-02; «Волшеб. Фонарь» 1906; «Театр и Искус.» 1899-1916; «День» 1915-16. Ист.: Масанов, Чеховиана, I, 58, 102; см. еще «Импрессионист»

—ин=Ник. Федот. **Бажин**
«Дело» 1879, №№ 7, 11; «Р. Богат.» 1880, №№ 3-5, 7, 9. Ист.: Венгеров, Слов., II, 38; Архив Н. Я. Агафонова

—ин=Викт. Петр. **Буренин**
«В. Европы» 1874, №№ 5, 11. Ист.: Станюкович, II, 546; V, 124

И—н=Ив. Адриан. **Волков**
Во владимир. и провинц. изд. 1900-х гг. Ист.: сбщ. Л. С. Богданов

—ин=Ал-др Фед. **Жохов**
«В. Европы» 1870, №№ 3, 4, 7, 8. Ист.: ЭСБ, XII, 37

И—н=Фед. Ник. **Индриксон**
«День» 1913. Ист.: ИРЛИ

Ин.=Ив. Никит. **Инзов**
«Полезн. Упражн. Юнош.» 1789. Ист.: Неустроев, 558

И—н=Конст. Евст. **Истомин**
«Вера и Разум» 1888-89

Ин. }
—ин }=Евг. Фед. **Кони**
«Стрек.»; «Шут» 1880-90-х гг. Ист.: ИРЛИ; см. еще «Инок»

И—н=Ив. Ив. **Мартынов**
«Спб. Меркурий» 1793, июнь. Ист.: Неустроев, 744

—ин=Мих. Петр. **Погодин**
«Моск. В.» 1827

—ин=Влад. Ал-др. **Раппопорт** (Регинин)
«Бирж. Вед.» 1913-16. Ист.: см. «Регинин, В.»

Ин.=Евст. Сав. **Федоров-Чмыхов**
«Стрек.» 1887. Ист.: см. «Инкогнитенко»

—ин=Як. Ал-др. **Фейгин**
«Курьер» 1899; «Р. Мысль» 1899. Ист.: Масанов, Чеховиана, I, 52, 102, 110

—ин=Ал-др Влад. **Фрейман** (Ефремин)
«Учит. Газ.» Ист.: сбщ. автор

—ин=Конст. Вас. **Хряпин**
«Спб. Вед.» 1912-14, 1916; «Пг. Газ.» 1917; «Нов. Пг. Газ.» 1917-18. Ист.: ИРЛИ

Ин., А.=Иннок. Ал-др. **Оксенов**
«Кр. Газ.» 1923. Ист.: см. «Иноков, А.»

И—н, А.=Альфред Альб. **Старчевский**
Новый библиографический указатель. Спб. 1880. Ист.: Карц. и Маз., 56; см. еще «Ивкин, А.»

И—н, А.=Ал-сей Серг. **Суворин**
«Р. Инвалид» 1863-65. Ист.: «Библиограф» 1892, № 10-11, 357 (Н. Л[исовский]); Суворин, Дневник, 84, 129

И—н, В. }
И—н, Вл. }=Влад. Павл. **Иваншин**
«Раб. Мысль» 1898; «Раб. Дело» 1899-1902; «Лист. Раб. Дела» 1900-01. Ист.: С.-д. изд., в. I, 22, 34, 35, 55; «Былое» 1906, кн. XI, 4 (М. С. Александров)

И—н, Г.=Г. **Ительсон**
«В. Р. Евреев» 1871. Ист.: Лит. о евреях, 474, 488, 531

Ин., Евгений=Евг. Фед. **Кони**
«Буд.» 1878, № 12. Ист.: Масанов, III, 178; см. еще «Инок, Евгений»

И—н, И.=Ив. Сем. **Ивин**
Правдивая повесть о том, как львица воспитала царского сына. М. 1892 и 1894; Киев. 1896 и др.

И—н, К.=Георг. Ильич **Гогелиа** (К. Оргеиани)
Всеобщая забастовка. [Тифлис. 1906]

И—н, К.=Конст. Евст. **Истомин**
«Вера и Разум» 1888-92, 1910-11, 1914; «Изв. по Харьк. Еп.» 1907-08, 1912

—ин, Н.=Ник. Петр. **Бочаров**
«Искры» 1902, № 43. Ист.: см. «Тонин, Н.»

И—н, Н. В.=Влад. Ильич **Иохельсон**
«Вост. Обозр.» 1897, № 96. Ист.: Молодых

И—н, О.=Осип Ал-др. **Израэльсон**
«Ниж. Губ. Вед.» с 1889 г. Ист.: Чешихин, в. I, 19
И—н, П.=П. **Ильин**
«Развл.» 1869. Ист.: ИРЛИ
И—н, С.=С. Ф. **Ильин**
«Сибиряк» 1915. Ист.: ИРЛИ
И—н, С.=Серг. Евг. **Ильин**
«Свет» 1915. Ист.: ИРЛИ
—ин, С.=Серг. Фед. **Рыскин**
«Развл.» 1883, № 44. Ист.: Масанов, II, 260
И—на, М.=Мария Вас. **Ильина**
«Правда» 1917. Ист.: «Кр. Лет.» 1926, № 4 (19), 181
Инд., В.=**Матвеев**
«Шут» 1884. Ист.: см. «Великий Индиктион»
Инж. А. Соколов=инж. **Конопасевич**
«Техн. и Металлист» 1928, № 15. Ист.: «Техн. и Металлист» 1928, № 23-24, 752
Инж. В. Н., **Инж. В. Н—ов** = В. **Некрасов**
«Коммун. хоз.» 1929
Инж. В. Ч—в=В. В. **Чудодеев**
«Техн. и Металлист» 1928
Инж. К. Нагорный=Петр Ал-сеев. **Козьмин**
Инж. Н. Д. Корницкий=Петр Крон. **Шмулевич**
Производственные вопросы и задачи прикладной арифметики, ч. I и II. Л.-М. 1925—26 [неск. изд.]; Производственные вопросы и задачи по арифметике, изд. 3. М.-Л. 1930; изд. 5. 1931. Ист.: Всесоюз. к. п.
Инж. Ф. Д., **Инж. Ф. Дав.**, **Инж. Ф. Давыдов** = Фед. Дав. **Капелюш**
«Известия» 1922-24; «Кр. Нива» 1924; «Кр. Панорама» 1924 и др.
Инжен.-Техн.=Ал-др Ник. **Быков**
«Р. Мысль» 1890-х гг. Ист.: Архив Венгерова
И—ни, **И—ни, Р.** = Р. А. **Иоаннисиани**
«Тифл. Лист.» 1900
И—ниже, **И—ниже, Г.**, **И—ниже, Гр.** = Ник. Мих. **Ежов**
«Буд.» 1883-90; «Развл.» 1884-85; «Стрек.» 1880-х гг. Ист.: Масанов, II, 272
И—ниже—см. еще: 1) **Граф И—ниже**; — 2) **Прозаик Г. И—ниже**
...ин...ин=Конст. Ив. **Шошин**
«Шахматы и шашки в раб. клубе («64»)» 1928, № 24. Ист.: сбщ. И. М. Картавцев
И—ни—ко, **Инк—о**, **Ин—ко**, **Ин—ко—ко**, **Ин—ко—о** = Евст. Сав. **Федоров-Чмыхов**
«Стрек.» 1882-86; «Зритель» 1883; «Буд.» 1884-86; «Развл.» 1884. Ист.: Масанов, II; см. еще «Инкогнитенко»
Инн., С.=Иннок. **Соколов**
РБС: Реснер Матис
Иногород. подписчик=Ал-др Вас. **Дружинин**
«Б-ка д. Чт.» 1856, № 12. Ист.: Гербель Дружинин, 593
Ин.-техн.=Ал-др Ник. **Быков**
«Р. Вед.»; «Р. Мысль». Ист.: Сб. «Р. Вед.», 31
Ин—то=Евг. Ант. **Вернер**
«Нов. Дня» 1883. Ист.: см. «Инкогнито»
Ин—то=Евст. Сав. **Федоров-Чмыхов**
«Развл.» 1883, № 22; 1884, № 24. Ист.: Масанов, II, 256; см. еще «Инкогнитенко»
И—о=Евг. Ант. **Вернер**
«Нов. Дня» 1883. Ист.: см. «Инкогнито»
И—о=Ник. Ал-сеев. **Ильяшенко**
«Киевл.» 1877, № 62
И—о=Ник. Ал-сеев **Ильяшенко**
«Буд.» 1883, №№ 26, 32; 1884, №№ 7, 35; 1885, № 15
И—о=Евст. Сав. **Федоров-Чмыхов**
«Стрек.» 1882, 1885. Ист.: см. «Инкогнитенко»
И—о, К. И.=Конст. Ник. **Ищенко**
«Развл.» 1859, № 3. Ист.: Масанов, II, 1
И—о, П.=Петр Сем. **Иващенко**
«Киевл.» 1875, № 128
И...о, Э.—см. **Э. И....о, воспитанник третьей гимназии**
И.—ов=А. М. **Иванов**
«Стрек.» 1876-77
Иов.=Ал-др Ал-сеев. **Иовский**
«В. Ест. Наук» 1828. Ист.: Карц и Маз., 58
И—ов=Ф. М. **Койген**
«Отклики Бунда» 1909-11. Ист.: Ленин, Соч., изд. 3, XIV, 420, 516, 545; XV, 691
И.—ов=Ив. Вас. **Федоров**
«Родн. Яз. в Школе» 1917. Ист.: сбщ. автор
И—ов, А.=Конст. Густ. **Борман**
«Буд.» 1910. Ист.: см. «Ирисов, Аркадий»
И—ов, А.=Ал-др Ив. **Деянов**
«Искры» 1902
Иов., А.=Ал-др Ал-сеев. **Иовский**
«В. Ест. Наук» 1828, I. Ист.: Карц. и маз., 5
Иор.=Викт. Осип. **Иордан**
«Р. Вед.» 1887, № 6
Иос. В.=Иос. Як. **Воронко**
«Воскр. Веч. Газ.» 1914. Ист.: ИРЛИ
Ип.=Иппол. Конст. **Ситковский**
«Книгоноша» 1926
Ип., В.=Влад. Ник. **Ипатьев**
ЭСБ, XXXVI: Формазиды, формины, и др. ст. по химии
Ип. В.=Иппол. Фед. **Василевский** (Буква)
«Нов. Время» 1870, № 241; 1875, № 317; «Бирж. Вед.» 1870-х гг. Ист.: Быков, 365; Лит. о евреях, 336, 525, 526; Спиридонов, 228
Ип. и Кин, В.=Ипполит Конст. **Ситковский** и Викт. Павл. **Суровикин**
Печать комсомола. М. 1925
И.-Писарев, Н., **И.-Писарев, Ник.** = Ник. Дм. **Иванчин-Писарев**
«Дам. Ж.» 1826; «Москвит.» 1844. Ист.: ИРЛИ

И—р=Ал-др Ив. **Герцен**
«Отеч. Зап.» 1843, №№ 5, 12; 1845, №№ 4, 7, 8, 11; 1846, №№ 3, 4; «Моск. Вед.» 1845, №№ 147-48; «Соврем.» 1847, XI; «Поляр. Звезда» 1856-59; «Колокол» 1857-66; — Вперед, Вперед! (31 марта 1856 года). Б. о. м. и г. п.; Записки декабристов. в. I—III. [Лондон. 1863]; La lettre à Alexandre II. Б. о. м. п. и г. [Лондон. 1856. Совм. с Н. Огаревым]; в кн.: Юмор. Лондон 1857; предисл. к кн. М. Щербатова: О повреждении нравов в России. Лондон 1858; В кн.: Записки из некоторых обстоятельств жизни... И. В. Лопухина. Лондон 1860; в кн.: Ист. сборник Вольной рус. типографии... Лондон 1861. Ист.: Карц. и Маз., 56; Катал. Спб. ун., II, 239, 256; Собр. соч. II-IV, М. 1954—1955; см. еще «Искандер»

Ир.=Викт. Як. **Гликман**
«Речь» 1913; «Своб. Речь» 1917; «Наш Век» 1918; «Лет. Дома Литерат.» 1922. Ист.: Мезьер, Слов. указ., I, 459

И—р=Плат. Ник. **Краснов**
«Новости». Ист.: Архив Венгерова

И—р, А. И.=Ал-др Ив. **Герцен**
«Отеч. Зап.» 1843, №№ 1—3; «Соврем.» 1847, ч. II; 1848, ч. VIII. Ист.: Указ. к «Отеч. Зап.» 1839-1843

Ир., В.=Викт. Як. **Гликман**
«Речь» 1915-16; «Веч. Звон» 1917; «Наш Век» 1918. Ист.: Катал. ЛОДП, доп. III, 10; ИРЛИ

Ир. Ж.=Ирод. Ал-сеев. **Житецкий**
Ист.: Комаров, 117

Ир. П.=Ирин. Ник. **Половинкин**
ЭСБ, XI—XL: история Сербии и Румынии

Ирд., В.=Викт. Иос. **Иордан**
«Буд.» 1881; «Моск. Вед.» 1882; «Р. Вед.» 1882; «Зритель» 1883; «Р. Слово» 1896, № 82. Ист.: Масанов, III, 195

Ир—кий, В.=Вик. Як. **Гликман**
«Речь» 1910-11. Ист.: см. «Ирецкий, В.»

Ир—ский, М.=Марк Конст. **Азадовский**
«Сев. Азия» 1920-х гг. Ист.: сбщ. автор; Ченцов, 617

Ис.=Е. М. **Андреев**
«Пересмешник» 1917-18. Ист.: сбщ. А. Е. Ноздрин

Ис.=А. **Кучкин**
«Правда» 1913-14. Ист.: «Прол. Рев.» 1929, № 1 (84), 229

Ис.=Ал-др Ал-др. **Файнзингер**
«Пг. Голос» 1918; «Пг. Правда» 1923. Ист.: см. «Исаев, А.»

Ис., А.=Ал-др Ал-др. **Файнзингер**
«Пг. Лист.» 1917; «Пг. Голос» 1918. Ист.: см. «Исаев, А.»

Ис., Б.=Бор. Лавр. **Исаченко**
ЭСБ, XXXV: Ушинского среда

И—с—а—й Р.=Исай Сам. **Розенберг**
«Осколки» 1897

Ис—в, В.=Вас. Ник. **Исполатов**
«Слово» 1878, № 8

Ис—ев, А.=Ал-др Ал-др. **Файнзингер**
«Пб. Лист.» 1915; «Нов. Веч. Час» 1918; «Пг. Голос» 1918. Ист.: см. «Исаев, А.»

Ис—ева, В.=В. **Исаева**
«Ворон. Губ. Вед.» 1865

И—ский=Ант. Доминик. **Ивановский** (?)
«Нов. Время» 1872, №№ 100, 101,109

И.—ский=Ив. Ганов. **Красовский**
«Правосл. Обозр.» 1865, № 9. Ист.: Ефремов, «Правосл. Обозр.» 1860-1870 [по алф. указ. авт.]

И—ский и К—в, А.=Вас. Григ. **Боголепов** (Ильменский) и ....(?)
На всероссийскую выставку. Ком. в 3 д. М. 1882. Ист.: Катал. МОДП, 169, 174

И—ский, А.=Ал-сей Фед. **Иванов** (Классик)
«Искра» 1863, №№ 41, 46, 47. Ист.: Масанов, I, 154. Некоторые стих., помещ. за этою подписью, перепеч. в кн. автора «Песни классика». Спб. 1873

И—ский, А.
И—ский, Ал. } =Ал-сей Арс. **Ивановский**
«Этногр. Обозр.» 1891-94; «Библиогр. Зап.» 1892, № 7. Ист.: Дилакторский, 63

И—ский, В. И. и К—в=Вас. Григ. **Боголепов** (Ильменский) и ...(?)
Москва, французская выставка или нашествие Мамая. Ком.-шутка в 3 д. М. 1891. Ист.: Катал. МОДП, 169; 1916, доп. I, 24

И—ский, И.=Вас. Евгр. **Яковлев**
«Волга» 1862, №№ 51, 60. Ист.: А. Семенов-Тянь-Шанский, В. Е. Яковлев. [Спб. 1910], 35

И—ский, М. и И—в, А.=Матв. **Ильинский** и Ал-др Вас. **Иванов**
Письма и мысли маршала принца де-Линь, изд. в свет баронессою Сталь-Голстейн, пер. М. И-ским и А. И-вым. 2 чч. М. 1809. Ист.: Геннади, Слов., II, 40, 55

И—ский, Н.
И—ский, Ник. } =Ник. Ив. **Иорданский**
«Мир Божий»; «Совр. Мир» 1906-07; «Книга» 1906; «Нов. Книга» 1907; РБС: Домбровский, Ф. М., Дубенский, Н. Я. Ист.: Ленин, Соч., изд. 3, X, 535

И—ский, О.=Иер. Иер. **Ясинский**
«Прир. и Охота» 1878, № 2. Ист.: Сабанеев, 49

И—ский, П.=Петр **Ильинский**
«Странник» 1860, № 6

Ис—ов, В.=Вас. Ник. **Исполатов**
«Слово» 1878, № 5 [в огл. журн. подпись «В. Н. Ис—ов»]

Ис—р
Ис—р, А.
Ис—р, А. И. } =Ал-др Ив. **Герцен**
«Отеч. Зап.» 1843. Ист.: Алф. указ. к «Отеч. Зап.» 1839-1843; А. И. Герцен, Соч. IV. Спб. 1905, 460

Ис——р=Ал-др Ив. **Герцен**
«Отеч. Зап.» 1843: Дилетантизм в науке. Ист.: Собр. соч., III, 1954

И—т=Илья Ник. **Игнатов**
«Р. Вед.» 1890-х гг. Ист.: Масанов, Чеховиана, I, 93, 102

Ит.=Степ. Петр. **Шевырев**
«Москвит.» 1841, № 10: стих. «Он». Ист.: установлено К. П. Богаевской; Шест.

И—т, И.=Иппол. Конст. **Ситковский**
«Кн. и Рев.» 1930, № 17. Ист.: см. «Ипполит, И.»

И—тов, И.=Илья Ник. **Игнатов**
«Р. Вед.» 1899-1908
И—ф, Иер.=Иоасаф **Гапонов**
«Владим. Губ. Вед.» 1858. Ист.: Смирнов, 432
Иф.. л
Иф—л }=Влад. Ив. **Герье**
«Ист. В.» 1880-х гг. Ист.: Быков, 365; «Ист. В.» 1904, кн. XII, (XI)
И—х, К.=Конст. Иероф. **Храневич**
«Ист. В.» 1903, № 12. Ист.: Шест.
И—ц, А.=Ал-др Ив. **Иванцов-Платонов**
«Р. Беседа», 1859, кн. 1
И—цкий=Игн. Павл. **Житецкий**
«Р. Школа» 1898
—ич=Петр Петр. **Гнедич**
«Шут» 1885
И—ч=Ал-др Ив. **Гомолицкий**
«Буд.» 1907. Ист.: см. «Иванович, А.»
—ич=Ник. Вас. **Здобнов**
«Исеть» 1913-14. Ист: сбщ. автор
И—ч=Бор. Анат. **Ивашкевич**
Журналисты, писатели и ученые на Дальнем Востоке в 1918-1922 гг. Владивосток. 1922
И—ч=Л. **Ильяшевич**
«Воен. Сб.» 1865, №№ 3 и 4
....ич=Мих. Осип. **Коялович**
«День» 1863, № 23
—ич=Влад. Осип. **Михневич**
«Буд.» 1871, № 45. Ист.: Масанов, III, отд. IV, 76
И—ч=Ив. Ив. **Сведенцов**
«Нов. Обозр.» 1898-99. Ист.: см. «Иванович»
И.—ч=Ив. Конст. **Томквид**
«Шут» 1914. Ист.: ИРЛИ
И—ч, В.=В. **Иванович**
«Ист. Лет.» 1914. Ист.: ИРЛИ
И—ч, Е.=Евг. Ив. **Борисов**
«Заря» 1884-86. Ист.: Венгеров, Слов., V, 186
И—ч, И.=И. И. **Игнатович**
«Сев. Зап.» 1914, № 5. Ист.: ИРЛИ
И—ч, М.=Моис. Исаак. **Гинцбург**
Ист.: Архив Венгерова
И—ч, Н.=Ник. Ив. **Коробкин**
«Р. Слово» 1900-1910-х гг.
—ичъ=Сем. Егор. **Раич**
«Атеней» 1829
Ищ—ко, К.=Конст. Ник. **Ищенко**
«Развл.» 1862, №№ 35, 45. Ист.: Масанов, II, 35
«И—ъ»=Ник. Плат. **Огарев**
Ист.: Деятели рев. движ., I, ч. II, 141
И—эк=Викт. Викт. **Билибин**
«Осколки» 1882-83. Ист.: см. «Игрэк»
И—ъ=Бор. Ильич **Бентовин**
«День» 1914-15. Ист.: см. «Импрессионист»
И—ъ
И.—ъ
И...ъ }=Викт. Викт. **Билибин**
«Осколки» 1885-88. Ист.: см. «Игрэк»
И—ъ=Ал-др Ив. **Герцен**
«Соврем.» 1847-56. Ист.: см. «Искандер»
И—ъ=Серг. Ал-др. **Патараки**
«Стрек.» 1890-1900-х гг. Ист.: см. «Икс»
И...ъ и О...въ, Н.=Ал-др Ив. **Герцен** и Ник. Плат. **Огарев**
За пять лет (1855-1860). Политические и социальные статьи. Часть первая И...а. Литограф. изд. Б. о. м. и г. 8°, 72+VIII+48 [незаконч. печат. экз.] Ист.: Андерсон, 324
И—ъ, А.=Ал-сей Серг. **Суворин**
«Р. Инвалид» 1863. Ист.: «Нов. Время» 1909, № 11840
И—ъ, В.=Влад. Павл. **Иваншин**
«Раб. Дело» 1899. Ист.: С.-д. изд., в. I, 33
И—ъ, Д.=Д. **Иванов**
«Моск. Ж.» 1807. Ист.: Колюпанов, I, 208 (ошиб.: Д. Н—ъ)
И—ъ, Л—ъ=Лев Львов. **Иванов**
Его светлость Мето-Фозо VI в С.-Петербурге. Фарс в 1 д... Ист.: Катал. МОДП, 89, 170
И—ъ, С.=С. Ф. **Ильин**
«Симбирянин» 1915-16. Ист.: ИРЛИ
И...ъ, Ф.
И ...ъ, Федор
И—ъ, Федор }=Фед. Фед. **Иванов**
Семейство Старичковых, или за богом молитва, а за царем служба не пропадают. Драма в 1 д. М. 1803. Ист.: Сопиков, II, 111; Рогожин, 137; Геннади, Слов., II, 391; Смирнов, 432
И—ъ 2-й=Влад. Ал-сеев. **Тихонов**
«Шут» 1884. Ист.: см. «Ивик 2-й»

***

Иадор=Ник. Ив. **Компанейский**
«Р. Муз. Газ.» 1907, № 3
Ибис=Вас. Вас. **Розанов**
«Нов. Время» 1900-902. Ист.: Письма А. С. Суворина к В. В. Розанову. Спб. 1913, 89
Ив, А.=Ал-сей Фед. **Иванов** (Классик)
«Буд.» 1871, № 7. Ист.: Масанов, III, 71
Ива=Ив. Вас. **Андреев**
«Нов. Время» 1870; «Буд.» 1871, № 8; «Пб. Лист.»; «Дело» 1870-х гг. Ист.: Пономарев, 286; Р. Деят., II, 535; Спиридонов, 227
Ива=Д. С. **Иванов**
«Стрек.» 1890. Ист.: Карц. и Маз., 52
Ива=Венед. Ант. **Игнатьев**
В сев.-зап. сиб. и д.-вост. газ. и журналах. Ист.: Игнатьев, Венедикт Антонович... Б. у. г. и м. п. [1929], 1
Ива=Ив. Павл. **Кинсбург**
«Дубинушка» (Рыбинск) 1906. Ист.: сбщ. А. Е. Ноздрин
Ива, П.=Петр. Ив. **Дементьев**
Ист.: «Кн. Лет.» 1926, 15801; 1926, 16449 и др.
Ива, Петр=Петр Ив. **Дементьев**
В бурю и в затишье (Сборник стихов)... Пг. 1915; Откуда на Руси зло? (Поэма). Спб. 1909; изд. 2. 1910
Ивалс, Н.=Ал-др Павл. **Протопопов** (Славин)
«Литературный кабинет». Труды артистов имп. московских театров. М. 1842. Ист.:

Карц. и Маз., 52; «Р. Архив» 1917, № 1, 80. Анаграмма

Иван Б.=Ив. Сем. **Барков**
Мир героев, Лудовика Лазарони. Пер Спб. 1762. Ист.: ИРЛИ. У Смирдина (562) с полн. им. автора

Иван Б.=Ив. Ал-сеев. **Белоусов**
«Р. Сатир. Лист.» 1889, № 33

Иван-да-Марья=Ив. Фел. и Ал-дра Ал-др. **Тхоржевские**
«Стрек.» 1877-85; «Буд.» 1878-79; «Дон. Пчела» 1878; «Суфлер» 1879-84; «Фаланга» 1880-81; «Гусли» 1881-82; «Нов. Обозр.» 1886-90-х гг.; «Тифл. Лист.» 1892-1895, 1900; — Полное собрание песен Беранже. Тифлис. 1892-93; Грузинские поэты в образцах. Изд. 2. Тифлис. 1897. Ист.: Быков, 365; Венгеров, Книги, II, 206

Иван Иванов, сын Иванов
Иван Иванов, сын инфлюенции
«Развл.» 1889
}=Влас Мих. **Дорошевич**

Иван Иванов сын Ланской=Ал-др Ив. **Виноградов**
«Гусли» 1881; «Стрек.» 1880-х гг. Ист. см. «Ланской, И. И.»

Иван Иванов сын Хохотенко-Хлопотунов-Пустяковский, отставной подпоручик, помещик разных губерний и кавалер беспорочности=Осип Ив. **Сенковский**
Частное письмо к почтеннейшей публике о секретном журнале, которому название «Весельчак». Спб. 1858. Ист.: в кн. автора: Собр. сочин., I, (CXXXVIII); БЭ, XIX, 579

Иван Пустяковский, отставной поручик, помещик разных губерний и кавалер беспорочности.=Осип Ив. **Сенковский**
«Весельчак» 1858, № 1. Ист.: Масанов, I, 7, 27

Иван Ф.=Ив. Як. **Франко**
«Киев. Стар.» 1907, № 1; «Украина» 1907. Ист.: Тулуб, 12; Левицкий, II, 350, 480, 717

Иваненко-Иванищева=Анна Павл. **Эглит-Яцына**
Ист.: Катал. МОДП 1926, доп. VI

Иваникс=Ив. Ник. **Сверчков**
«Урал. Жизнь»; «Заурал. Край»; «Исеть»; «Приуралье» с 1913 и др. Ист.: сбщ. Н. В. Здобнов

Иванков, А.=А. Г. **Беспалов**
«Крест. Газ.» (Казань) 1906, №№ 46, 68. Ист.: сбщ. С. Л. Маслов

Иваннек-Литвин=Ник. Ник. **Новиков**
Ист.: сбщ. автор; Архив Венгерова

Иванов=Влад. Ал-сеев. **Гиляровский**
«Нов. Дня» 1887, № 319. Ист.: Карц. и Маз., 53

Иванов=Ал-др Ал-др. **Малиновский** (Богданов)
Проект устава Б. К. Б... Ист.: «Прол. Рев.» 1922, кн. III, 78

Иванов=Влад. Ив. **Орлов**
«Буд.» 1875

Иванов=Глеб Ив. **Успенский**
«Отеч. Зап.» 1875, № 9: Из памятной книжки. Ист.: «Наблюд.» 1897, № 2, 33; Чешихин, Успенский, 364

Иванов=Конст. Исидор. **Фельдман**

Иванов=Елена Конст. **Феррари**
В военной прессе

Иванов — см. еще **Мичман Иванов**

Иванов, А.=Ал-др Ив. **Деянов**
«Искры» 1901-02

Иванов, А.=Ал-др Павл. **Оленич-Гнененко**
«Омск. День» 1916. Ист.: сбщ. Н. Н. Столов

Иванов, А.=Ал-др Ив. **Потапов**
«Степ. Край». Ист.: «Р. Вед.» 1915, № 113

Иванов, А.=Ал-др Ив. **Успенский**
Путеводитель по музеям для военных экскурсантов. М.-Л. 1930. Ист.: Всесоюз. к. п.

Иванов, А.=Иер. **Ясинский** (отец)
«Отеч. Зап.» 1860-х гг. Ист.: Фидлер, 198

Иванов, Александр=Ал-др Ив. **Стронин**
Рассказы о земле и о небе. Спб. 1865; Рассказы о силах земных. Спб. 1873; Рассказы о жизни земной. Спб. 1873; Рассказы о человеческой жизни. Спб. 1873; Рассказы о царстве Бовы королевича. Спб. 1873. Ист.: Архив Венгерова; Спис. изд. 1894, 163; 1906, 776

Иванов, Александр=Ал-др Ив. **Урусов**
«Б-ка д. Чт.» 1862, № 9; 1863, №№ 9-10; 1864, № 2; 1865, №№ 3, 6; «Совр. Лет.» 1863; «Порядок» 1881; «Моск. Вед.». Ист.: Быков, 362, 365; в кн. автора.: Соч., I, 13

Иванов, Андрей=Вас. Егор. **Варзар**
Хитрая механика. Правдивый рассказ, откуда и куда идут мужицкие денежки. М. 1874; изд. 2. Харьков. 1875 [указ. м. п. вымышлены]. Ист.: «Кн. и Рев.» 1920, № 1, 55 (Л. Ш.); И. И. Попов в «Голосе Мин.» (1914, № 2, 294) неверно автором указ. Д. А. Клименца

Иванов, Ардалион=Ал-др Ал-др. **Шаховский**
Драматический альбом для любителей и любительниц театра на 1828 год. Спб. 1828

Иванов, Афанасий=Як. Куз. **Амфитеатров**
«Маяк» 1844. Ист.: Пономарев, 282

Иванов, Б.=Бор. Влад. **Алперс**
«Гигант». Производство Совкино. [М.], 1930. Ист.: Всесоюз. к. п.

Иванов, Б.=Бор. Степ. **Васильев**
«Наш голос» 1915-16. Ист.: Деятели рев. движ. V, в. II, 672

Иванов, Б.=Бор. Ив. **Николаевский**
«Кат. и Ссылка» 1931, № 1. Ист.: сбщ. Б. П. Козьмин

Иванов, В.=Валент. Ив. **Горянский**
Ист.: Катал. ЛОДП, доп. IV

Иванов, В.=Вера Ив. **Засулич**
«Нов. Слово» 1897, июнь (кн. IX); сентябрь (кн. XII). Ист.: Ленин, Соч., изд. 3, II, 593, 652; IV, 560; V, 416; XII, 455

Иванов, В.=Вас. Ив. **Лукашевич**
Ист.: Катал. ЛОДП, доп. III, 13

Иванов, В.=Вас. Ив. **Сытин**
«Р. Слово» 1906, № 29. Ист.: Архив «Р. Слова»

Иванов, В. И.=Вас. Ив. **Савихин**
Ист.: Спис. изд. 1906, 404

Иванов, Вл.=Ив. Ив. **Власов**
«Пламя» 1936, № 10. Ист.: сбщ. Б. П. Козьмин

Иванов, Владимир=Влад. Ив. **Немирович-Данченко**
«Буд.» 1882, №№ 39-41; — Шиповник. Сцены в 3 д. М. 1882. Ист.: БЭ, IX, 768

Иванов, Г.=Гавр. Ив. **Буханцев**
«Нов. Время»; «Веч. Время» 1910-х гг. Ист.: Весь Петроград на 1916 г.

Иванов, Г.=Глеб Ив. **Успенский**
«Отеч. Зап.» 1875-81; «Р. Богат.» 1880, №№ 2, 5, 9, 11; — Из памятной книжки. Очерки и рассказы. Спб. 1879. Ист.: Пономарев, 286; Смирнов, Катал. 23, 70

Иванов, Г.=Фед. Фед. **Филимонов**
«Екатеринб. Неделя»; «Сиб. Наблюд.»; «Сиб. Отгол.»; «Сиб. Газ.» 1890-1910-х гг.; «Пб. Газ.» Ист.: сбщ. В. А. Весновского; Стож, 38; Здобнов, 26, 52

Иванов, Г. И.=Фед. Фед. **Филимонов**
«Пб. Газ.». Ист.: Карц. и Маз., 53; Здобнов, 26

Иванов, И.=Ив. Ив. **Буханцев**
«Речь» 1913

Иванов, И.=Мих. Ив. **Пальмин**
«Наше Хоз.» (Орел) 1911. Ист.: сбщ. автор

Иванов, И.=Ал-др Серг. **Пушкин.**
Изд. кн.: Русский Декамерон. Спб. 1836

Иванов, Иван — см.: 1) **Иван Иванов, сын Иванов**; — 2) **Иван Иванов, сын инфлюенции**;—3) **Иван Иванов сын Ланской**;— 4) **Иван Иванов сын Хохотенко-Хлопотунов-Пустяковский**

Иванов, К.=Конст. Ив. **Бабиков**
«Развл.» 1862, № 12. Ист.: Масанов, II, 31

Иванов, К.=Владимир Ильич **Ленин**
Ист.: Справоч. том, ч. 2, 129

Иванов, К. А.=К. А. **Розенталь**
Машинно-тракторные станции и комсомол. М. 1930; Паспортизация станков по обработке дерева. Л.-М. 1931. Ист.: Всесоюз. к. п.

Иванов, М.=Мих. Куз. **Ветошкин**
«Сиб. Вопросы» 1907; «Прол. Рев.» 1928. Ист.: Деятели рев. движ., V, в. II, 785, 789; «Правда» 1925, № 291 (под ст.: Подготовка вооруженного восстания в 1905 г.).

Иванов, Николай=Ник. Ив. **Шульгин**
«Оса» 1864; «Якорь» 1864. Ист.: Р. деятели, II, 458; Быков, 365

Иванов, П.=П. И. **Зиннер**
«Самар. Газ.»; «Курьер». Ист.: Соколов, 60

Иванов, П.=Петр Фед. **Каменский**
Ист.: Спис. МОДП 1927, 49, 53

Иванов, П.=Сем. Як. **Надсон**
«Р. Речь» 1880, № 12. Ист.: в кн. автора: Полн. собр. соч., Спб. 1917, II, 196 (автор)

Иванов, П.=Сем. Ал-сеев. **Смирнов**
Ист.. Венгеров, Спис., I, 315

Иванов, С.=Серг. Ив. **Мицкевич**
Рабочие союзы и другие формы рабочего движения. Спб. 1906

Иванов, С.=Сем. Ив. **Напойкин**
Налетная тучка. Ком. в 1 д. М. 1886 (совм. с С. Д. Хотевым); Не чаял, не гадал, а впросак попал. Летние сцены в 3 д. М. 1893 и др. Ист.: Катал. МОДП, 131, 140, 180, 188

Иванов, С.=Ив. Ив. **Скворцов**
«Борьба»; «Истина»; «Вопр. Дня»; «Голос Труда»; «Раб. Знамя». Ист.: Леви, 31

Иванов, С. — см. еще: 1) **Беркутов, Д. и Иванов, С.**; — 2) **Беркутов, Д. А. и Иванов, С.**

Иванов, Федор=Ив. Ив. **Анисимов**
«Кр. Новь» 1929. Ист.: сбщ. Н. Ф. Бельчиков

Иванов (Архангельский), Ф.=Фед. Петр. **Иванов**
«Развл.» 1874, № 30

Иванов-Борецкий, М. В.=Мих. Влад. **Иванов**
Ист.: Катал. МОДП, 1918, доп., III, 6

Иванов-Грамен
Иванов-Грамен, Н.
Иванов-Грамен, Ник.
=Ник. Конст. **Иванов**
«Кр. Газ.» 1920; «Соврем.» 1922; «Журналист» 1926-27; «Раб. Химик» 1929 и мн. др. Ист.: см. «Грамен»

Иванов-Желудков, В.
Иванов-Желудков, П. В.
=Вас. Ив. **Кельсиев**
«Р. В.» 1866, №№ 6-7; «Голос» 1866-68; «Отеч. Зап.» 1867, №№ 1, 3-4. Ист.: Геннади, Слов., II, 128; Межов, РИБ 1865-1876, III, 165; IV, 44; VII, 248

Иванов-Классик
Иванов-Классик, А.
Иванов-Классик, А. Ф.
=Ал-сей Фед. **Иванов**
В периодике 1880-90-х гг.; — На рассвете. Спб. 1882; Веселый попутчик. Спб. 1889; Стихотворения. Спб. 1891. Ист.: ЭСГ, XI, 644

Иванов-Разумник
Иванов-Разумник, Р.
Иванов-Разумник, Р. В.
=Раз. Вас. **Иванов**
Ист.: ЭСБ, XXI, 396; НЭСБ, XVIII, 949

Иванова, Л. Д.=Лидия Дм. **Зиновьева-Аннибал**
«Адская Почта» 1906

Иванова, Н.
Иванова, Нина
=Серг. Вас. **Виноградов**
«Урал»; «Урал. Жизнь» 1900-х гг. Ист.: Архив Венгерова; «Сев. Азия» 1928, № 5-6 (23-24), 161; 1929, № 4 (58), 86

Иванова, О.=Ольга Вас. **Емельянова**
«Моск. Вед.» 1911

Иванова, Т.=Тат. Матв. **Красина**
Ист.: Венгеров, Спис., I, 311

Иванова, Ю.=Юлия Евг. **Писарева**
Ист.: Весь Петроград на 1916 г.

Иванович=Ив. Ив. **Добровольский**
«Р. Правда»; «Р. Курьер»; «Новости» и др. Ист.: Сб. «Р. Вед.», 126 (автор)

Иванович=Ник. Ив. **Коробкин**
Егор Цапля. Н.-Новгород, 1906; Сон Марьи Ивановны. Н.-Новгород, 1906

Иванович=Ник. Ив. **Позняков**
«Развл.» 1885

Иванович=Ив. Ив. **Попов**
«Голос» 1883. Ист.: Попов, Сибирь, 108

Иванович=Дм. Ив. **Рихтер**
«Р. Богат.» 1892, № 11. Ист.: сбщ. Б. П. Козьмин

Иванович=Ив. Ив. **Сведенцов**
«Отеч. Зап.» 1878, № 11; 1882, № 4; «Слово» 1879, № 2; «Дело» 1884, №№ 3-4; «Р. Вед.» 1889-90, 1897, № 3; 1900 №№ 210, 247; «Газ. Гатцука» 1890; «В. Европы» 1891; «Сын Отеч.»; «Нов. Обозр.»; «Мир Божий»; «Р. Мысль» 1892, № 10; 1902; «Сиб. Газ.»; «Р. Богат.» 1896, № 6; 1899, № 5 (8). Ист.: Указ. статей «Р. Мысли» 1900-1904, 6; Сб. «Р. Вед.», 157

Иванович=А. **Сигаев**
«Р. Речь» 1908. Ист.: «Кн. Лет.» 1908, 17487

Иванович, А.=Ал-др Ив. **Гомолицкий**
«Искры» 1901-02; «Развл.» 1903-04 и др. Ист.: сбщ. автор

Иванович, А. — см. еще **Безответный редактор А. Иванович**

Иванович, Ал.=Ал-сей Ив. **Ксюнин**
«Веч. Огни» 1918. Ист.: ИРЛИ

Иванович, Б.=Бор. Ив. **Сыромятников**
«Соврем.» 1906. Ист.: сбщ. автор

Иванович, В.=Влад. Ив. **Чарнолуский**
«Народный Труд». Сб. 8. Спб. 1906; Российские партии, союзы и лиги. Спб. 1906. Ист.: «Р. Школа» 1906, № 10 (под ст.: Итоги общ. мнения в области образования)

Иванович, Д.=Дм. Ив. **Малышев**
В моск. изд. 1920-30-х гг. Ист.: сбщ. автор

Иванович, Д.=Дм. Ив. **Федоров**
«Сарат. Газ.» 1907; «Сарат. Утро» 1912; «Сарат. Копеечка» 1913-14; «Сарат. Жизнь» 1914, № 1184. Ист.: Архив Соколова

Иванович, Евг.=Евг. Ив. **Богославский**
Ист.: Архив Венгерова

Иванович, Евг.=Евг. Ив. **Шамурин**
«Кам.-Волж. Речь» 1911, № 84. Ист.: сбщ. автор. У Мезьер в Слов. указ. (848) ошиб. «Евг. Ивановский»

Иванович, И.=Ив. Ив. **Добровольский**
«Сев. В.» 1886-87; «Спб. Вед.» 1886-88. Ист.: БЭ, XIX, 280; ЭСГ, XVIII, 497

Иванович, И.=Ив. Ив. **Попов**
«Столич. Молва». Ист.: сбщ автор

Иванович, И. Д.=Ив. Ив. **Добровольский**
«Сев. В.» 1887, №№ 3, 4

Иванович, Ив.=Ив. Ив. **Сведенцов**
«Отеч. Зап.» 1870-х гг.; «Слово»; «Дело» 1884; «В. Европы» 1891-95, 1900, № 4; «Р. Мысль» 1898, №№ 9, 10; «Мир Божий» 1894; «Нов. Слово» 1896; — Собрание сочинений. 3 тт. М. 1897-98. Ист.: Карц. и Маз., 52; Венгеров, Источн., II, 459

Иванович, Коба — см. **Коба Иванович**

Иванович, Л.=Лиодор Ив. **Пальмин**
«Буд.» 1876, № 42. Ист.: Быков, 365; БЭ, IX, 763

Иванович, Н.=Ник. Ив. **Коробкин**
«Ниж. Бирж. Лист.»; «Волгарь» 1880-90-х гг. Ист.: Чешихин, в. I, 22

Иванович, Н.=Ник. Ив. **Новиков**
«Кама» (Сарапуль). Ист.: сбщ. И. А. Назаров

Иванович, Н.=Ник. Ив. **Позняков**
«Развл.» 1884, № 5. Ист.: Масанов, II, 265

Иванович, С.
Иванович, Ст. } =С. И. **Португейс**
«Книга» 1907; «Нов. Книга» 1907; «Р. Жизнь» 1907; «Наш Мир» 1907; «Нар. Дума» 1907; «Наша Заря» 1910-13; «Дело Жизни» 1911; «Запросы Жизни» 1911; «Жив. Дело» 1912; «День» 1912-17; «Луч» 1912-13; «Страх. Раб.» 1912-14; «Раб. Газ.» 1917; «Грядущий День» (Одесса) 1919; и др. и отд. изд. Ист.: Ленин, Соч., изд. 3, XIV, 545; XVI, 718; XVII, 791; XXIV, 862

Иванович, Яков=Як. Ив. **Лудмер**
«Буд.» 1885, № 12

Ивановский=Конст. Дм. **Кавелин**
«Спб. Вед.» 1873, №№ 259, 260 и 264: Из деревенской записной книжки. Ист.: перепеч. в кн. автора: Собр. соч. Т. II. Спб. 1898, 779-810

Ивановский, А.=Ал-сей Фед. **Иванов** (Классик)
«Илл. Газ.» 1863, №№ 2, 11, 20; 1865, №№ 12, 16 и др.

Ивановский, А.=Ант. Каз. **Кайдаров**
Пьесы. Ист.: Венгеров, Спис., I, 311, 340

Ивановский, А. — см. еще **Ив—ский, А.**

Ивановский, Вл.=Влад. Ник. **Золотницкий**
Ист.: Архив Венгерова; Венгеров, Спис., I, 306

Ивановский, П.=И. Р. **Шнеерсон**
«Наше Дело» 1906, №№ 7-8; «Дело Жизни» 1907, №№ 3-5; в кн: «В помощь рабочему». Сб. статей о профес. и кооп. движ. В. I. М. 1907. Ист.: Ленин, Соч., изд. 3, X, 526-27

Ивановский Старожил=Ник. Абр. **Полушин**
«Моск. Вед.» 1860, № 108. Ист.: сбщ. Л. С. Богданов

Ивантэ=Ив. Сем. **Трубин**
Ист.: Архив Венгерова

Иванушка Дручко
Иванушка Дурачко } =**Никольский**
Иванушка дурачек Влад. Вас.
«Р. Сцена» 1864-65. Ист.: Молчанов, 13

Иванченко=А. И. **Никитин**
Ист.: Спис. изд. 1902, 254

Иванчиков=Влад. Ив. **Блюм**
«Ниж. Лист.» 1910-х гг.; «Изв. С. Р. Д.»; «Интернационал»; «Кр. Знамя» (Н.-Новгород) 1917; «Соц.-Дем.» 1917; «Веч. Изв. Моссовета» 1918-20; «Изв. ВЦИК» 1918-30; «В. Театра» 1919-21; «Изв. Моссовета»; «Ком. Труд»; «Правда»; «Кр. Веч. Газ.» (Лг.); «Веч. Москва»; «Раб. Газ.» 1920-х гг. Ист.: сбщ. автор

Иванша Дручко=Влад. Вас. **Никольский**
«Спб. Вед.» 1867, № 357

Иваныч, А.=Ал-др Ив. **Вахрамеев**
Падаль. Пьеса в 4 д. Ярославль. 1907. Ист.: Катал. МОДП, 210, 358

Иваныч, В.=Вен. Ив. **Троянов**
Ист.: Катал. МОДП, доп. IV и V

Иваныч, Иван=Ив. Ив. **Лебедев**
«Лука» (Самара); «Говор» 1907, № 1; «Сызран. Утро» 1907, № 5 и др. Ист.: сбщ. автор

Иванычев=Вас. Ив. **Щеголев**
Ист.: Катал. МОДП 1926, доп. III

Ивасин, Ив.=Ив. Тим. **Синяков**
«Твер. Газ.» Ист.: Заволокин, 22

Ивахвий Кисточкин=Дм. Дм. **Минаев**
«Гудок» 1862, № 8. В ЛЭ (VII, 319) указано ошиб. за подписью «Иван Кисточкин»

Ивашечкин, П.=Э. **Крейн**
«Брян. Рабочий» 1940. Ист.: «Правда» 1940, № 186

Ивашкин-сын, В.=Вас. Вас. **Ивашкин**
Пьесы. Ист.: Спис. МОДП, 39

Иващенко=М. К. **Завадский**
«Кубан. Курьер» 1910-х гг. Ист.: Городецкий, 115

Ивей=Ив. Вас. **Казанский**
«Нижегородец» 1911. Ист.: Венгеров, Спис., I, (XXXVIII); Архив Венгерова

Ивель=Ив. Вас. **Липаев**
«Театрал» 1897. Ист.: Венок Шуберту. М. 1928, 76

Ивельев=Ив. Ермол. **Великопольский**
«Альциона» Альманах на 1832 год; Владимир Влонский. М. 1837; Любовь и честь. Драма в 5 д. Спб. 1841; Янетерский. Траг. в 5 д. 1841. Ист.: Геннади, Слов., I, 137; II, 44; сб. «Памяти Майкова», 376, 388-89

Ивенко, К. Р.=Вас. Силов. **Кривенко**
«Страна» 1881, № 137

Ивик=Влад. Ник. **Свидерский**
Ист.: Архив Венгерова

Ивик=Влад. Ал-сеев. **Тихонов**
«Шут» 1904; «Срек.» 1906-07. Ист.: ИРЛИ

Ивик 2-й=Влад. Ал-сеев. **Тихонов**
«Шут» 1884-86; «Стрек.» 1884. Ист.: Карц. и Маз. 53

Ивин=Ив. Ал-др. **Иноземцев**
Ист.: Венгеров, Спис., I, 325

Ивин=И. П. **Кожиков**

Ивин=**Попов**
«Пчелка» 1884

Ивин — см. еще **Д-р Ивин**

Ивин, А.=Н. **Покровский**
В детской лит-ре 1890-1900-х гг. Ист.: Спис. изд. 1901, 485; 1902, 235; 1904, 172; Венгеров, Спис., I, 317

Ивин, И. С.=Валерий Ник. **Смирнов**
Перевод кн. Эд. Б. Тайлора: Антропология (Введение к изучению человека и цивилизации). Спб. 1882, 1898, 1908

Ивин-Попов=**Попов**
«Буд.» 1883

Ивина, А.=Ал-дра **Леонова**
«Отеч. Зап.» 1862, № 1. Ист.: Пономарев, 286

Ивина, Н.=Нина Григ. **Кулжинская**
«Р. Паломник» 1908. Ист.: Венгеров, Спис., I, 432; ИРЛИ

Ивич=Илья И. **Гурвич**
«Заноза» 1906, № 1; «Зарево» 1906

Ивка=Ив. Ив. **Кланг**
«Жгут» 1907-08

Ивкин, А.=Альфред Альб. **Старчевский**
Новая русская библиотека... Спб 1878. Ист.: Карц. и Маз., 53

Ивлев=Ив. Ал-сеев. **Лебедев**
«Моск. Вед.». Ист.: Венгеров, Спис., II, 22

Ивнев, Рюрик=Мих. Ал-др. **Ковалев**
«Звезда» 1912; «Нов. Жизнь» 1914; «Лукоморье» 1915-16; «Кр. Ж. д. Всех» 1923; — Самосожжение. (Листы I-IV). Пг. 1912-14; Пламя пышет. М. 1914; Самосожжение. (Откровения). Пг. 1915; Золото смерти. М. 1916; Несчастный ангел. Роман. Пг. 1917; Солнце в гробе. М. 1921 и др. изд. Ист.: «Р. Книга» 1921, № 1, 23; Катал. МОДП 1926, доп. II; ССП, 159

Ивов, А.=Ал-др Ив. **Попов**
«Анналы» 1920, № 2. Ист.: сбщ. автор

Иволгин=Ив. Андр. **Вашков**(?)
«Колокольчик» 1882; «Моск. Лист.» 1880-х гг. Ист.: сбщ. сына автора, Е. И. Вашкова

Иволгин=Влад. Ник. **Свидерский**
Ист.: Архив Венгерова

Иври, Лев=Лев Иос. **Кантор**
«Р. Еврей» 1881-84. Ист.: Лит. о евреях, 323, 357, 456, 459, 493, 531, 533

Ивушка-Калинушка=Ив. Сем. **Самойлов**
Ист.: «Кн. Лет.» 1924, 9971

Ивушка-Калинушка (Крестьянин Московской губ.)=Ив. Сем. **Самойлов**
Коммуна победила. Пьеса в 3 д. М. 1924; Непослушники. Бытовые картинки из жизни совр. деревни в 5 актах. М. 1924. Ист.: «Кн. Лет.» 1924

Игдев=Ив. Григ. **Долгомостьев**
«Время» 1863, №№ 2, 3; «Эпоха» 1863. Ист.: Пономарев, 286; Катал. Спб. ун., II, 198, 259

Иген=Игн. Ник. **Герсон**
«Осколки» 1901-02; «Шут» 1902-03; «Стрек.» 1912. Ист.: ИРЛИ

Игер=Игн. Ник. **Герсон**
«Пугач» 1917

Игин, И. И.=Иос. Ильич **Гинзбург**
Ист.: Всесоюз к. п.

Игла=Пав. Арк. **Андреевский**
«Заря»; «Киев. Слово» 1880-х гг.; — Дневник праздного человека. Киев. 1886; Игла. Юмористич. сб. Киев. 1888. Ист.: Спис. изд. 1886, 184; Языков, Обзор, X, 4

Игла=Игорь Вас. **Лотарев** (Игорь Северянин)
«Колокольчики» 1905-06; «Флирт» 1907. Ист.: Архив Венгерова

Игла=Як. Влад. **Нудельман**
«Провинц. Слово» (Павлоград). Ист.: Архив Венгерова

Игла=Ю. Вен. **Португалов**
«Самар. В.» 1896-97

Игла=Леонт. Гавр. **Чемисов**
Ист.: Архив Венгерова

Игнатий К.=Игн. **Корнфельд**
«В. Нар. Воли» (Женева) 1885, № 4: Герой, забывший умереть

Игнатьев=Ал-др. Лаз. **Гельфанд** (Парвус)
Реферат о первомайских речах виленских рабочих. Женева. 1894

Игнатьев=Е. **Уманец**
То было ранней весной. Прил. к «Гражданину». Ист.: авторская надпись на

экз. Полонского, ныне находящемся в ИРЛИ; сбщ. К. Д. Муратовой

Игнатьев, Д.=Сем. Леонт. **Маслов**
«Крест. Земледелие» 1907, №№ 11-12, 15 и 17. Ист.: сбщ. автор

Игнатьев, И. В.=Ив. Вас. **Казанский**
Стихи в футуристич. печати. Ист.: Венгеров, Спис., I, (XXXVIII), 318, 338; Архив Венгерова

Игнатьев, Иван=Эмман. Львов. **Миндлин**
«Веч. Москва» 1926-27 и др. Ист.: сбщ. автор

Игнатьев, Н.=Над. Ив. **Рубакина**
Сб.: Басни и притчи... Ист.: сбщ. Н. А. Рубакин

Игов=Ив. Дм. **Гарусов**
«Нов. Время», Устрялова. Ист.: Быков, 365

Игорев=Всев. Андр. **Немировский**
«Совр. Русь»; «Волна» 1905-07 и др. Ист.: Архив Венгерова

Игорев=Влад. Ник. **Переверзев**
В ж.-д. профес. прессе 1905-07 гг. Ист.: сбщ. Б. П. Козьмин

Игорев
Игорев, И. В. } =И. В. **Новосадский**
«Политпросветработник» 1927

Игорь=Ал-др Григ. **Белобородов**
«Правда» 1912-14. Ист.: ЭСГ, XLI, ч. I, 28 (автор)

Игорь Г.=Игорь Эмман. **Грабарь**
«Нива» 1895, № 9. Ист.: Ред. «Нивы»

Игрек=Викт. Викт. **Билибин**
«Стрек.» с 1879 г.; «Шут» 1880

Игрек=Вера Петр. **Желиховская**
Ист.: Спис. изд. 1893, 59

Игрек=Н. **Лисицин**
«Пед. Ежен.» 1895

Игрек=Петр Павл. **Маслов**
«Искра» 1904, № 77. Ист.: С.-д. изд., I, 43, 55, 56

Игрек=Вас. Вас. **Розанов**
«Нов. Время» 1903. Ист.: Цветков

Игрек=Влад. Ал-др. **Соколов**

Игрек — см. еще: 1) Г-жа Игрек;—2) Икс, Игрек; — 3) Икс, Игрек, Дзэт

Игреков, Вениамин=Влад. Петр. **Бурнашев**
«Илл. Газ.» 1863. Ист.: Смирнов, 432

Игренева, Л.
Игренева, Л. Н. } =Лидия Ник. **Ухова**
Ист.: Катал. МОДП

Игривый поэт=Л. А. **Фейгин**
«Буд.» 1883; «Нов. Дня» 1885; «Развл.» 1887; «Р. Лист.» 1890. Ист.: Карц. и Маз., 54

Игрок=Конст. Арс. **Михайлов**
«Стрек.» 1904-05. Ист.: сбщ. автор

Игроков=Моисей Ильич **Кацов**
«Вавилон. Башня» 1922

Игрушкин, Н.=Ник. Дм. **Кошелев**
«Раб. и Пахарь» (Рыбинск) 1924. Ист.: Катал. ЛОДП, доп. 1923; 1925, доп. VI; «Кн. Лет.» 1924, 8024

Игрэк
Игрэк, И. } =Викт. Викт. **Билибин**
«Стрек.» 1881, 1905; «Осколки»; «Шут» 1880-х гг. Ист.: Чехов, Письма, I, 50; III, 310

Игумнов, Андрей=Лев Ник. **Урванцов**
«Жизнь»: «Общество нормальных людей», ром. Ист.: Архив Венгерова

Игур=Илья И. **Гурвич**
«Буревал» 1906

Ид=Ив. Конст. **Томквид**
Ист.: ИРЛИ

Идарский, Ю.=Ю. А. **Гомбарг**
Ист.: «Кн. Лет.» 1917, 6914, 7567

Идельсон—см. Д-р Идельсон

Идин, С.
Идин, С. Н. } =Серг. Ник. **Пиленко**
Суфражистки. Опер. в 1 д. Спб. 1914; Добродетельная Сюзанна. Опер. в 1д. Пг. 1915; Клубничка. Опер. в 1 д. Пг.-1915; Проказница Полет. Опер. в 1 д. Пг. 1915; Дуралей. Пьеса в 1 д. Пг. 1915; Три пьесы для театров-миниатюр. Пг. 1915 и др. Ист.: Катал. ЛОДП, доп. II

Иегуда-Леб=Лев Осип. **Гордон**
В евр. и русск. период. печати. Ист.: Венгеров, Спис., I, 197

Иегуда Лейб-Бен-Ноах=Лев Ник. **Невахович**
Ист.: Венгеров, Источн., IV, 508

Иеризанский, Аввакум=Андр. Кир. **Железнов**
«Минута»; «Сын Отеч.»; «Пб. Лист.»; «Эхо» 1880-х гг. Ист.: Гаршин, III, 585

Иеринг из Удельной=Мих. Григ. **Гребенщиков**
«Стрек.» 1883. Ист.: Архив Венгерова; Карц. и Маз., 58

Иерихонский=Лиодор Ив. **Пальмин**
«Буд.» 1879, № 38: Шаловливые аккорды

Иерихонский см. еще Марало Иерихонский

Иерихонский, Аввакум=Андр. Кирил. **Железнов**
«Минута» 1883-84. Ист.: Карц. и Маз., 58

Иерогирг Велашук=Григ. Григ. **Кушелев**
«Всякая Всячина» 1769-70. Ист.: Неустроев, 130

Иерусалимский Старожил=**Антонин** [Капустин]
«Церк. В.» 1877, № 25, 11. Ист.: Шест.

Иерянский, Онисим=Иер. Иер. **Ясинский**
«Буд.» 1877, №№ 21, 23, 24, 26, 30, 35; 1878, №№ 9, 12, 15, 27, 38; «Развл.» 1877, № 41; «Слово» 1870-х гг. Ист.: Быков, 365; Карц. и Маз., 58; Масанов, II, 175; III, 123

Иже=Игн. Макс. **Герсон**
«Р. Сатир. Лист.» 1888; «Пб. Лист.» 1890; «Шут» 1891-92 Ист.: Карц. и Маз., 54

Иже=Игн. Ник. **Герсон**
«Развл.» 1904; «Шут» 1904; «Своб. Смех» 1905-06; «Пугач» 1917. Ист.: сбщ. автор

Иже=Игн. Павл. **Житецкий**
«Книга» 1906; «Нов. Книга» 1907. Ист.: Тулуб, 12

Иже—см. еще Доктор Иже

Иже Веди=Ив. Андр. **Вашков**
«Развл.» 1873, № 27; 1874, № 28; 1875, № 1

Иже Глаголь=Игн. Макс. **Герсон**
«Нов. Дня» 1887; «Пб. Лист.» 1891. Ист.: Карц. и Маз., 54

Иже Есть=Ив. Евс. **Евсеев**
«Р. Школа»; «Искусство»; «В. Учит. Рисов.»; «Ран. Утро»; «Нов. Дня». Ист.: Архив Венгерова

Ижица=Пав. Влад. **Безобразов**
«Земщина» 1909. Ист.: ИРЛИ

Ижицын (Б. Ф.)=Бор. Мих. **Федоров**
Ороскоп кота, басня акростих. Спб. 1858; Моим трутням совет (акростих). Спб. 1858 и др. летучие листки. Ист.: Быков, 365

Ижицын, Ф.=Влад. Ал-сеев. **Гиляровский**
«Утро России» 1915. Ист.: сбщ. автор

Из деревни=Пав. Влад. **Засодимский**
«Р. Богат.» 1880, № 6. Ист.: Архив Агафонова; Русанов («На родине», 259-60) припис. подпись А. И. Иванчину-Писареву

Иза Г.
Иза Г— } =Изабелла Львов. **Ласкос**
«Нива» 1870; «Заря» 1871, № 9; «Кругозор»; «Р. В.» 1876-77. Ист.: Быков, 365; Голицын, 61, 147

Изафети-Маклуб=Вас. Вас. **Григорьев**
«Сев. Пчела» 1835; «Одес. альманах» на 1840 г. Одесса. 1839. Ист.: ИРЛИ

Избиратель=Богд. Степ. **Боднарский**
«Нов. Мысль» 1907, № 22. Ист.: сбщ. автор

Избиратель=Иннок. Дм. **Зубарев**
«Бирж. Вед.»; «Слово». Ист.: Архив Венгерова

Избиратель=Исид. Троф. **Сильченко**
«Листок»; «Новости»; «Р. Речь»; «Южн. Обозр.» и др. Ист.: Архив Венгерова

Извекова, К.=Ксения Дм. **Духовицкая**
Ист.: Венгеров, Спис., I, 263; Спис. ЛОДП

Извекова, Мария — см. **Девица Мария Извекова**

Извекова, Марья=Мария Евгр. **Бедряга**
Эмилия, или печальные следствия безразсудной любви. М. 1806; Милена, или редкий пример великодушия. Спб. 1809; Торжествующая добродетель над коварством и злобою. Спб. 1809. Ист.: Геннади, Слов., II, 47; Голицын, 22, 122

Известный всем маркиз Фру-Фру=Ник. Ал-др. **Степанов (?)**
«Буд.» 1873. Ист.: см. «Маркиз Фру-Фру»

Известный каноник=имп. **Екатерина II** и Лев Ал-др. **Нарышкин**
«Собеседник» 1783, ч. VIII. Ист.: Голицын, 92-93, 123; Грот, Державин, 336-38

Известный охотник М*****=С. **Митрофанов**
Песни русские известного охотника М*****, изданные им же в удовольствие любителям оных. Спб. 1799. Ист.: Геннади, Слов., II, 325, 424. Подп. под предисловием: «С*** Мтрфнвъ»

Извольская, Ирина=Нат. Григ. **Бронштейн**
В зарубеж. прессе: «Голос»; «Наше Слово» и др. изд. 1914-1918 гг. Ист.: сбщ. А. И. Попов

Изгнанник=Ив. Ник. **Антонов**
«Самар. Газ.»; «Самар. Курьер»; «Бузул. В.»; «Цариц. Жизнь» 1907-09; «Урал» 1910-х гг.; «Железнодорожник» (Оренбург); «Оренб. Газ.» 1910-х гг.;— В великую годину. Оренбург 1914. Ист.: «Кн. Лет.» 1911, № 41, 45; 1912, № 3, 60; Архив Венгерова

Изгнанник=Ник. Сем. **Зезюлинский**
«Сев. Край» 1900-х гг. Ист.: сбщ. автор

Изгнанник=Ник. Сем. **Охотин**
«Метеор» (Казань) 1906-07; — Песни предрассветных сумерек. Спб. 1906; На пире земли. Рассказы и песни. Пг. 1916. Ист.: На т. л. брошюры автора: Из песен изгнанника. Песни войны. Симбирск. 1917; «Прол. Рев.» 1925, № 7 (42), 173; «Кн. Лет.» 1917, 11200; сбщ. И. Г. Вересщагин

Изгоев=Ник. Осип. **Осипов**
«Общее Дело» (Женева) 1877-90. Ист.: «Голос Мин.» 1914, № 3, 328-29 (В. Богучарский)

Изгоев, А.=Ал-др Сол. **Ланде**
«Жизнь» 1899-1890; «Без Заглавия» 1906; «Р. Мысль» 1908-13; «Речь» 1909-16; «Дума»; «Полярная Звезда» 1900-х гг.; «В. Лит.» 1922 и др.:—П. А. Столыпин. Очерк жизни и деятельности. М. 1912. Ист.: В. В. Воровский, Соч., II, 504 [указ. без иниц.]; Венгеров, Спис., I, (XXXVIII), 319; II, 16

Изгоев, А. С.=Ал-др Сол. **Ланде**
«Нов. Слово» 1897; «Южн. Обозр.» 1898-1904; «Перестрой» 1906; «Поляр. Звезда» 1906; «Р. Слово» 1906; «Своб. и Культ.» 1906; «Южн. Зап.»; «Речь» 1908-18; «Ниж. Лист.» 1910; «Голос» (Ярославль) 1913; сб. «Вехи». М. 1909: — Русское общество и революция. М. 1910; Социалисты во второй русской революции. Пг. 1917; Социалисты и крестьяне. Тобольск. 1917 и др. Ист.: «Моск. Вед.» 1910, № 98 (в отд. «Разн. изв.»); Архив Венгерова

Изгоев, Н.=Ник. Никит. **Запольский**
«Пед. Сб.»; «Образование», «Нар. Школа»; «Пед. Музей» и др. Ист.: «Пед. Сб.» 1894, № 12, 558 (А. Острогорский); РБС, VII, 228

Изгоевич, С.=Серг. Игн. **Уманец**
В прессе 1910-х гг.

Изгой=Ник. Петр. **Алексеев-Успенский**
Ист.: Катал. МОДП 1926, доп. V, 15

Изгой=И. В. **Резников**
«Нефтерабочий» (Грозный) 1924. Ист.: Егоров, I, 128, 242, 251

Изгой=Сурен **Спандарян**
«Нов. Речь» (Тифлис) 1910; «Листок-Копейка» 1911. Ист.: Спандарян, Статьи, 154, 157, 160 и др.

Изгородцев, Василий=Вас. Мих. **Смелков**
Ист.: Архив Венгерова

Издатели=Ал-др Ал-др. **Бестужев** (Марлинский) **и Кондр. Фед. Рылеев**
«Поляр. Звезда». Спб. 1825

Издатели=Ал-др Ив. **Кошелев**
«Р. Беседа» 1856, № 3. Ист.: сбщ. А. Н. Максимов

Издатели=Вас. Ив. **Туманский** и А. **Левшин**
«Одес. В.» 1827, № 101. Ист.: Туманский, 409

Издатель=Влад. Дм. **Бонч-Бруевич**
«Рассвет» (Женева) 1904, № 6-7. Ист.: С.-д. изд., I, 36, 55

Издатель=Ник. Фед. **Грамматин**
Слово о полку Игоревом..., иждив. издателя. М. 1823. Ист.: Катал. Спб. ун., I, 835

Издатель=Влад. Вас. **Измайлов**
«Патриот» 1804; «В. Европы» 1814, № 1. Ист.: Полуденский, 133

Издатель=Ник. Мих. **Карамзин**
«Аониды» 1797. Ист.: Венгеров, Книги, I, 343

Издатель=Мих. Троф. **Каченовский**
«В. Европы» 1829, № 13

Издатель=Осип Петр. **Козодавлев**
Житие св. патриарха Никона..., иждив. издателя. Спб. 1874. Ист.: Катал. Спб. ун., II, 221

Издатель=Ал-др Ив. **Кошелев**
«Сельск. Благоустр.» 1858, №№ 1, 8, 12; 1859, № 1

Издатель=Пав. Мих. **Леонтьев**
В сб. «Пропилеи», кн. II-IV. М. 1852-58. Ист.: Шест.

Издатель=Мих. Петр. **Погодин**
«Москвит.» 1841

Издатель=Ал-др Серг. **Пушкин**
«Соврем.» 1836, т. I и IV. Ист.: Син. и Цявл., 150, 156

Издатель краткой хрестоматии Прокоп=Вас. Ал-сеев. **Прокофьев**
«Стрек.» 1878, № 29. Ист.: см. «Прокоп»

Издатель М. Я.=Марк Григ. **Ярон**
«Буд.» 1881, № 19. Ист.: Масанов, III. 189

Издатель Московского Телеграфа=Ник. Ал-сеев. **Полевой**
«Моск. Телегр.» 1829

Издатель «Рус. Архива»=Петр Ив. **Бартенев**
«Р. Архив» 1910, кн. V: Из старых записей издателя «Рус. Архива». Ист.: Ченцов, 413

Издатель «Русского Вестника»=Серг. Ник. **Глинка**
«Р. В.» 1813

Издатель «Северной Пчелы»=Фад. Венед. **Булгарин**
«Сев. Пчела» 1826

Издатель Северянин=Влад. Дм. **Бонч-Бруевич**
Ист.: С.-д. изд., I, 54

Издатель «Сына Отечества»=Ник. Ив. **Греч**
Ланкастерские школы. Отрывок из пут. записок издателя «Сына Отечества». Спб. 1818. Ист.: Смирдин, 211, XX; Киммель, XXXIX, 109

Издательница=Мих. Мих. **Стасюлевич**
Предисл. к Собр. соч. Н. А. Некрасова, т. I, Спб. 1879. Ист.: Стасюлевич, V, 71

Изергиль=Ал-др Ив. **Красницкий**
Ист.: Архив Венгерова

Изетеа, Р. М.=Раиса Григ. и Мих. Евг. **Лемберг**
«Одес. Нов.» 1900-х гг. Ист.: Архив Венгерова

Изидин, М.=Мария Исид. **Гольдсмит**
Статьи по анархизму. Ист.: сбщ. Н. К. Лебедев

Изм'ъ=Викт. Ал-сеев. **Ванновский**
«Степ. Край» 1901. Ист.: «Кат. и Ссылка» 1932, № 7 (92), 150, 153 (Ягодин-Виноградов)

Измайлов, В.=Вас. Вас. **Быков**
Ист.: ИРЛИ

Измайлов-Смоленский, А. А.=Ал-др Ал-сеев. **Измайлов**
«Нива» 1909. Ист.: Ред. «Нивы»

Измайловский, М.=Мих. Дм. **Поливанов**
Ист.: Архив Венгерова

Изподтишкин — см. **Философ Изподтишкин**

Исследователь=Конст. Арс. **Михайлов**
«Осколки». Ист.: сбщ. автор

Изумрудов=Влад. Ал-др. **Гарлицкий**
Ист.: «Театр. Газ.» 1916, № 30 (корресп. из Екатеринослава)

Изумрудов
Изумрудов, Дм. } =**Дм. Вас. Каррик**
«Шут» 1904-07

Из насих=Ал-др Макс. **Герсон**
«Буд.» 1875; «Развл.» 1876, № 49

Иксвечамол=Дм. Плат. **Ломачевский**
«Пб. Лист.» Ист.: Быков, 365. Анаграмма

Ик!=Фед. Ал-др. **Герасимовский**
«Жало» (Самара) 1908, № 5. Ист.: сбщ. В. А. Гарлицкого

Ик, Р.=Дм. Вас. **Каррик**
«Стрек.» 1897

Ик — см. еще **Барон Ч. Ик.**

Ика=Ив. Ив. **Киселев**
Ист.: Катал. МОДП, 1917, доп. III. 2, 3, 4, 5, 6, 8

Икар=Ник. Фед. **Барабанов**
Ист.: Спис. МОДП; А. Блок, Письма к родным, II

Икар.=Ив. Парф. **Горизонтов**
«Сарат. Дневн.». Ист.: Соколов, 57

Икар=Бор. Ив. **Ивинский**
«Ран. Утро» 1900-х гг.; «Утро» 1908 и др. Ист.: Архив Венгерова

Икар=Як. Евд. **Коробов**
«Владимирец» 1907, № 70. Ист.: сбщ. Л. С. Богданов

Икар=Ал-др Андр. **Кулаков**
«Сарат. Дневн.». Ист.: Катенин, 816

Икар=Ив. Вас. **Федоров**
«Голос (Минск) 1919. Ист.: сбщ. автор

Икар=Серг. Петр. **Чмелев**
«Кр. Оса» (Харьков) 1924. Ист.: сбщ. автор

Икарский, Анатолий=Ник. Дм. **Мизко**
«Дон» 1870, № 10. Ист.: «Ист. В.» 1882, № 10, 103 (Д. Рябинин)

Икарский, Н.=Ник. Мих. **Архангельский**
«Коммуна» (Саратов) 1924; «Изв. Сарат. Губкома» 1925. Ист.: Деятели рев. движ., V, в. I, 142

Иконникова, Н.=Н. **Крахоткина**
Ист.: ИРЛИ

Икс=Ал-др Валент. **Амфитеатров**
«Буд.» 1888-89; «Спб. Вед.» 1902. Ист.: ИРЛИ

Икс=Ник. Ильич **Бронштейн** и Ник. Игн. **Фидели**
«Зарево» (Москва) 1906. Ист.: сбщ. Н. И. Фидели

Икс=Всев. Вас. **Власов**
«Варшав. Дневн.» 1895-98. Ист.: Латышев, Слов., 360

Икс=Сем. Тит. **Герцо-Виноградский**
«Одес. В.»; «Новорос. Телегр.» 1870-х гг.; «Пчелка» 1884, № 52; «Одес. Нов.» 1898. Ист.: Берман, 14

Икс=Ник. Петр. **фон-Гук**
Ист.: Архив Венгерова

Икс=Влас Мих. **Дорошевич**
«Развл.» 1887

Икс=Ник. Вас. **Здобнов**
«Исеть» 1913-14. Ист.: сбщ. автор

Икс=Венед. Ант. **Игнатьев**
В сиб. и д.-в. газетах и журналах 1920-х гг. Ист.: Игнатьев, Венедикт Антонович... Б. у. г. и м. п. [1929], 1

Икс=Илья Ник. **Измайлов**
«Буд.» 1878, № 17; 1881, №№ 23, 29, 31; «Зритель» 1881; «Пб. Лист.»; «Шут» 1880-90-х гг.; — **С жиру. Шутка в 1 д.** Ист.: на т. л. кн.: В минуты досуга. Спб. 1882; «Зритель» 1881, № 21, 21

Икс=Мирон Абр. **Майзель**
«Минск. Лист.». Ист.: Архив Венгерова

Икс=Петр Павл. **Маслов**
Об аграрной программе. Ответ на критику нашего проекта программы, Н. Ленина. Женева. 1903. Ист.: Архив Венгерова; С.-д. изд., I, 13, 55, 56

Икс=Андр. Павл. **Мельников**
Ист.: Архив Венгерова

Икс=С. К. **Михайлов**
«Тифл. Лист.» 1891-93. Ист.: Теречанин, 26

Икс=Серг. Ал-др. **Патараки**
«Стрек.» 1882, № 2; «Шут» 1890-91. Ист.: Карц. и Маз., 55

Икс=Бор. Дав. **Флит**

Икс — см. еще: 1) **Барон Икс**; — 2) **Братья Икс**

Икс, Бр.=Сем. Тит. **Герцо-Виноградский**
«Пчелка» 1884. Ист.: см. «Барон Икс»

Икс, Жульета=Ю. **Гурфинкель**
Ист.: Спис. ЛОДП, 12

Икс, И. Л.=Ал-др Валент. **Амфитеатров**
«Спб. Вед.» 1904; «В. Юга»; «Одес. Нов.» 1900-х гг.; «Киев. Газ.» 1903; На память (Киевская газета 1903 г.). Спб. 1905, 4 стр. [100 экз.] и др. Ист.: Масанов, Чеховиана, I, 79, 97, 102; Мац., 304

Икс, Игрек=Влас Мих. **Дорошевич** и Влад. Ал-др. **Соколов**
«Развл.» 1887. Ист.: Карц. и Маз., 55

Икс, Игрек, Дзэт=Влас. Мих. **Дорошевич**, Влад. Ал-др. **Соколов** и Вас. Серг. **Карцов**
«Развл.» 1887. Ист.: Карц. и Маз., 55

Икс—Игрек—Зекс=Вас. Евгр. **Чешихин**
«Ниж. Лист.» 1900-х гг. Ист.: сбщ. В. В. Чешихиной, дочери автора

Икс Игрекович Зетов=Ал-сей Петр. **Сухов**
«Буд.» 1873, № 11. Ист.: ИРЛИ

Икс в скобках=Григ. Зах. **Соколов**
«Голос Белостока» и др. Ист.: Архив Венгерова

Иксвечамол=Дм. Плат. **Ломачевский**
«Пб. Лист.» 1868, №№ 12, 19, 21 и др.

Иксвечамол, Д.=Дм. Плат. **Ломачевский**
«Буд.» 1870, № 23. Ист.: Масанов, III, 25

Икснаров, В.=Вас. Як. **Оранский**
«Эхо Тверск. Кооп.»; «Смычка»; «Кооп. Жизнь»; «Правда»; «Беднота»; «Учит. Газ.»; «Крест. Газ.»; «Безбожник у Станка» и др.;—Вера в колдовство или кулак Бунда. 1907.

Иламов =Ив. Ник. **Харламов**
«Р. Сатир. Лист.» 1884, № 11. Ист.: Смирнов, Уроженцы, I, 154

Иларионов, В.=Вас. Тим. **Георгиевский**
«Нов. Время» 1891; «Р. Слово» 1895; «Моск. Вед.» 1898, № 17; «Искус. и Худ. Пром.» 1899. Ист.: Смирнов, Указ. кустарн. пром., 23; Масанов, Владим. губ., I, 408

Илецкий, М.=Мих. Лар. **Михайлов**
«Дело» 1883, № 2

Илецкий, Мих.=Мих. Лар. **Михайлов**
«Время» 1861, № 4; 1863; «Соврем.» 1862, № 4; 1863, № 1-2; «Живоп. Обозр.» 1882, № 18; 1886, № 48; 1887, №№ 10, 11, 15; 1888, № 10. Ист.: Быков, 365; Быков, Михайлов, 360

Илиашвили, К.=Георг. Ильич **Гогелиа** (К. Оргенани)
О революции и революционном правительстве. Женева. 1905; Памяти чикагских мучеников. Б. о. м. п. [Женева]. 1905. Ист.: Андерсон, 79

Или-Или=Иллар. **Бибиков**
Ист.: «Кн. Лет.» 1912, 816

Илимский, Д.
Илимский, Дм.
Илимский-Кутузов, Дм. } = Дм. Ив. **Голенищев-Кутузов**
«Р. Богат.» 1912; «Утро» (Харьков) 1912; «Заветы» 1912-14; «Омск. В.» 1913; «Сев. Зап.»; «Сиб.-Зап.» 1913-15; «Сиб. Жизнь»; «Сиб. Неделя»; «Сов. Торговля» 1929; «Вопр. Торговли» 1929;—Сибирская кредитная кооперация и московский народный банк. М. 1917; Что такое народный банк? М. 1917; Очерки по истории кооперации. М.-Л. 1925. Ист.: Меркулов, 3, 13

Илисав Чибюл Чивонамор, старик анахорет с Ивановской улицы=Вас. Игн. **Любич-Романович**
Ист.: «Ист. В.» 1894, № 1, 66

Илларионов, В.=Вас. Тим. **Георгиевский**
«Р. Обозр.» 1895, №№ 3 и 4; 1897, № 1. Ист.: Смирнов, Уроженцы, II, 105

Иллич, В.
Иллич, В. С.
Иллич-Свитыч, В.
Иллич-Свитыч, В. С. } =Влад. Стан. **Свитыч**
«Р. Богат.» 1892-93; «Вост. Обозр.» 1893-99; «Киев. Стар.» 1905; «Былое» 1906; «Мин. Годы» 1908; — Старый молитвенник. Повесть. Владивосток. 1903; Дальневосточная Украина. Киев. 1905; Ист.: БЭ, XXII, 488-89; «Кат. и Ссылка» 1928, № 4, (41) 114; Деятели рев. движ., II, в IV, 1436

Илов, А.=Арс. Дан. **Михайлов**
В самар. период. изд. 1920-х гг.

Иловайский=Вяч. Руд. **Менжинский**
«Казарма» 1906, № 5. Ист.. «Казарма», 8

Иловский, Юрий=Юрий Львов. **Слезкин**
Ист.: сбщ. автор; Спис. изд. 1904, 925

Илот=Ник. Ник. **Писаревский**
«К Свету» 1907, № 5-6. Ист.: Архив Венгерова

Иль=Вера Ник. **Ильнарская**
«Рампа и Жизнь» 1910-х гг. Ист.: Масанов, Чеховиана, I, 55, 102

Ильин=Ник. Дм. **Маслов**
«Кн. Недели». Ист.: БЭ, XII, 701

Ильин=Ф. **Морозов**
Ист.: Владиславлев, 166

Ильин=Влад. Ник. **Яковлев**
Ист.: Катал. МОДП 1927, доп. I

Ильин — см. еще **Прапорщик Ильин**

Ильин, Александр=И. **Зильберман**
«Юн. Прол.» 1917

Ильин, В.=Вера Вас. **Письменная**
«Нов. Мир» 1900-х гг. Ист.: «Жупел», 1905, № 2 (Спис. сотр.).

Ильин, В.
Ильин, Вл.
Ильин, Влад.
Ильин, Владимир } =Владимир Ильич **Ленин**
Ист.: Ленин, Соч., изд. 4, III, IV, XVI и др.

Ильин, И.=Евсей Марк. **Ещин**
Ист.: Архив Венгерова

Ильин, М.=Илья Марк. **Василевский** (Не-Буква)
Ист.: сбщ. автор

Ильин, Мих.=Мих. Юльев. **Биркельтуб**
Ист.: Катал. МОДП 1926, доп. VI

Ильин, Мих.=Илья Як. **Маршак**
10 фокусов Чудодеева. М.-Л. 1928; Завод в кастрюле. М.-Л. 1928, 1930, 1932; Зеленая фабрика. [М.]. 1930; Вездеход. М.-Л. 1930; Как автомобиль учился ходить. М.-Л. 1930; изд. 2. 1931 и мн. др. Ист.: Всесоюз. кн. п.

Ильин, С.=И. С. **Соломин**
«Донская Жизнь» 1909-10.

Ильин-Женевский, А. } =Ал-др **Фед. Ильин**
Ильин-Женевский, А. Ф. }
Ильин (Н. Ленин), В. } =Владимир
Ильин (Н. Ленин), Вл. } Ильич **Ленин**
Развитие капитализма в России. Спб. 1899; Новые данные о законах развития капитализма в земледелии. В. I. Капитализм и земледелие в Соедин. Штатах Америки. Пг. 1917; М.-Пг. 1923; Аграрная программа социал-демократии в первой русской революции 1905-07 гг. Пг. 1917; Новые данные о законах развития капитализма в земледелии... Пг. 1917; Государство и революция. Учение марксизма о государстве и задачи пролетариата в революции. В. I. Пг. 1918; За 12 лет. Собрание статей. Т. I. Пг. 1918 и др.

Ильина, А. } = Ал-дра Ив.
Ильина, Александра } **Сеферянц**
Земляная литургия. Н.-Новгород. 1922 и др. Ист.: «Кн. Лет.» 1922, 8980; Владиславлев, 19, 26

Ильина, В.
Ильина, Вера } =Вера Вас. **Буданцева**
«Млеч. Путь»; «Заря»; «Жен. Жизнь»; «Путь»; «Худ. Слово»; «Кр. Новь»; «Нов. Мир»; «Кр. Нива»; в альм.: 1) «Круг»; 2) «Новые берега»; 3) «Наши дни»; — Шоколад. Повесть в стихах для отрочества. М. 1923; Крылатый приемыш. М. — Пб. 1923; Гудок [стихи для детей. М. 1927]. Ист.: Владиславлев, 120

Ильина, Е.
Ильина Елена } =Лия Як. **Прейс**
Турусы на колесах. М.-Л. 1925; Печать управдома. [Рассказ]. М.-Л. 1927; В крепостных. Из рассказов няни. М.-Л. 1928; Два детдома. М. 1928; Перегородка. М.-Л. 1928; Поезд. М.-Л. 1929; Сорока-ворона. Л. 1929 и 1930; Наш поезд. 2 изд. М.-Л. 1930 и др. изд. Ист.: ССП, 161

Ильина, Ольга=Ольга Ильин **Пузанова**
Свет погас. Драм. этюд. М. 1890; Подрезанные крылья. Драма в 4 д. М. 1891. Ист.: Катал. МОДП, 223, 263 349, 358

Ильина-Сеферянц, Александра=Ал-дра Ив. **Сеферянц**
Беллетристика

Ильинич, Я.=Людв. Фомич. **Янович**
«Науч. Обозр.» 1902, №№ 4-6. Ист.: Библиография периодики. В. I. 1923, 26

Ильинский=Вас. Григ. **Боголепов**
«Пб. Газ.»; «Нов. Время»; «Суфлер»; «Театр. Мирок» начала 1880-х гг. Ист.: «Ист. В.» 1886, кн. X, 245

Ильинский, А.=Ар. Ил. **Адливанкин**
Ист.: Весь Ленинград и Ленингр. обл. на 1929 г.

Ильинский, А.=Анат. Ник. **Сперанский**
Ист.: ИРЛИ

Ильинский, И.=Илья Дав. **Брук**
«Заветы» 1900-х гг.; «В. Европы» 1914; «Нар. Мысль» 1915; «Дело Народа» 1917; «Кр. Новь» 1923-26; «Рев. Законность» 1926; «Сов. Право» 1926;—Право и быт. Л.-М. 1925. Ист.: Архив Венгерова; Венгеров, Спис., I, 322

Ильинский, И. Д.=Илья Дав. **Брук**
Введение в изучение советского права. Л. 1925; Государства западного рубежа СССР. Л.-М. 1925; Кризис буржуазной юриспруденции. М. 1927

Ильич, Ал.=Ал-др Ильич **Швецов**
«Волог. Лист.» 1912-15; «Сев. Хозяин» 1912-15. Ист.: сбщ. автор

Ильич, Семен=**Апонасенко**
Маленькие сказки для взрослых. Балта. 1912. Ист.: «Р. Слово» 1912, № 272 (отд. «В России»)

Илько=Ник. Ал-сеев. **Ильяшенко** (?)
«Буд.» 1883, № 44

Илько=Илья **Попович**
Ист.: Комаров, 137

Ильков, Михаил=Мих. Ив. **Ильченко**
Общее собрание. Карикатурная действительность в 2-х д. Таганрог. 1911; Брат на брата. Драма в 4 д. и 2 карт. Таганрог. 1912; Зуболечебный кабинет. Невероятный случай из дантистской жизни. Ком.-шутка в 1 д. Таганрог. 1913; Мщение. Драм. этюд в 1 д. Таганрог. 1916. Ист.: Катал. МОДП, 22, 24, 111, 159, 185, 200, 213, 342, 358

Ильменский, В.=Вас. Григ. **Боголепов**
«Пб. Газ.»; «Нов. Время»; «Суфлер»; «Театр. Мирок» 1880-х гг. Ист.: «Пб. Газ.» 1886, № 218

Ильницкий, А.=Вяч. Ант. **Адамович**
«Сев.-Зап. Телегр.» 1904-05. Ист.: Архив Венгерова

Ильский=Х. А. **Израильский**

Ильф=Илья Арн. **Файнзильберг**
«Крокодил» 1923

Ильф, И.=Евг. Петр. **Катаев** и Илья Арн. **Файнзильберг**
«Чудак» 1929. Ист.: сбщ. М. Я. Пустынин

Ильф, И. и Петров, Е.
Ильф, И. и Петров, Евг.
Ильф, Илья и Петров, Евгений = Илья Арн. Файнзильберг и Евг. Петр. Катаев

«Чудак» 1929; «30 дней» 1930; «Известия»; «Правда» 1930-х гг.; — Двенадцать стульев. М. 1929; Как создавался Робинзон. [М.]. 1933 и др. Ист.: Всесоюз. к. п.

Илья=Илья Ив. **Садофьев**
«Правда»; «Стойкая Мысль». Ист: ИРЛИ

Илья=Афроим Залман. **Виленский**
«Южн. Рабочий». Ист.: Ленин, Соч., изд. 3, IV, 594

Илья=Бор. Зах. **Шумяцкий**
Несколько заметок в гектографиров. изданиях большевистских подпольных парторганизаций Челябинска, Слюдянки и Верхнеудинска периода 1906 г. Ист.: сбщ. автор

Илья Г.=Илья И. **Гурвич**
«Буревал»; «Жизнь» 1906

Илья И.=Илья Ив. **Садофьев**
«Правда»; «Стойкая Мысль»

Илья Ц.=Илья Марк. **Цареградский**
«Книгоноша» 1924

Ильяшевич, И.=Илья Адольф. **Рубанович**
«В. Нар. Воли» (Женева) 1886, № 5: Что делать евреям в России. Ист.: БЭ, XXII, 450

Илюша=Илья И. **Гурвич**
«Заноза» 1906

Има Клява=Ольга Рейнг. **Клява**
Ист.: Катал. ЛОДП, доп. V

Имеритинский, И. — см. Князь И. Имеритинский

Имов, Олег=Ив. **Молчанов**
В сибир. печати 1920-х гг. Ист.: Здобнов, 26, 36

Импрессарио=Конст. Арс. **Михайлов**
«Стрек.» 1904-05. Ист.: сбщ. автор

Импрессионист=Бор. Ильич **Бентовин**
«Стрек.» 1899-1902; «Новости»; «Театр и Искус.» 1890-1900-х гг.; «Волшеб. Фонарь» 1905-06; «Нов. Заря» 1906; «День» 1914-15. Ист.: Венгеров, Слов., VI, 434 (автор)

Имрек=Конст. Серг. **Аксаков**
«Моск. Сб.» 1847; «Молва» 1857, №№ 4, 6, 35-38. Ист.: ЭСУч, II, 392 (М. М[ихайлов] и К. Б.-Р. [Бестужев-Рюмин]; Пономарев, 286

Имрек — см. еще Г-и Имрек

Имя=П. **Ковровский**
«Прииск. Правда» 1931. Ист.: «Тихоокеан. Звезда» 1931, № 295 (1977) (в ст. «Великий новатор», П. Ковровский)

Ин=Мих. Петр. **Свободин**
«Забияка» 1905, № 1; «Залп» 1906; «Зарницы» 1906

Инарский, Н=Ник. Мих. **Архангельский**
В сарат. газ. Ист.: «Журналист» 1927, № 3, 50

Инаят-Заде=Лев Влад. **Нитобург**
«Заря Востока»; «Правда Востока». Ист.: сбщ. автор

Инвалид=Вас. Апол. **Ушаков**
Досуги. М. 1832

Инвос=Иона Никиф. **Востоков**
«Развл.» 1903

Ингульский, А.=Вен. Влад. **Гомбарг**
«Хлеб и Работа» 1906; в сб «Зарницы», в. I. Спб. 1907. Ист.: «Кр. Лет.» 1931, № 1 (40), 242

Индеец=Ив. Андр. **Вашков**
«Буд.» 1877-80, 1882-84; «Развл.» 1878-80; «Стрек.» 1878-82. Ист.: Масанов, II и III

Индеец из Сокольников=Ив. Андр. **Вашков**
«Буд.» 1880; «Развл.» 1880. Ист.: Масанов, II и III

Индикатор=Ник. Павл. **Кулаков**
«Осколки» 1884-85, 1896-98. Ист.: Карц. и Маз., 55

Инеумов=Ник. Андр. **Виноградов**
«Бирж. Вед.»; «В. Юго-Зап. и Зап. России»; «Вилен. В.»; «День»; «Илл: Газ.»; «Нар. Голос»; «Приб. к. Р. Инвал.»; «Р. Инвал.»; «Спб. Вед.»; «Сев. Почта»; «Совр. Лет.» 1860-70-х гг. Ист.: Архив Венгерова

Инженер=Ал-сей Влад. **Зенгер**
«Русь» 1904-10. Ист.: Архив Венгерова

Инженер=Исидор Исаев. **Конторум**
«Риж. В.» 1902. Ист.: сбщ. Н. А. Королев со слов сына автора

Инженер=Зин. Дав. **Львовский**
«Всеобщ. Ж.» 1911

Инженер=Ал-др Ал-др. **Федотов**
«Р. Вед.» 1910-х гг.: статьи по рабочему вопросу и мануфакт. промышленности. Ист.: «Известия» № 332 (автор)

Инженер-генерал-майор и кавалер А. Р.=А. **Ригельман**
История или повествование о донских казаках, отколь и когда они начало свое имеют... М. 1846. Ист.: Т. Шевченко, Дневник. [Харьков]. 1925, 182

Инженер-механик с миноносца «Громкий» С.=штабс-капитан **Сакс**
«Слово» 1906, № 362. Ист.: «Слово» 1906 № 371 (Письмо в редакцию)

Инженер-технолог=Ал-др Ник. **Быков**
«Р. Вед.» Ист.: Сб. «Р. Вед.», 31 (автор)

Иниго=Митр. Павл. **Щепкин**
«Р. Лет.» 1870, № 45, 46, 48, 51. Ист.: Щепкин, 45-46

Иниже, Г.=Ник. Мих. **Ежов**
«Развл.» 1885, № 17; «Буд.» 1890-х гг.

Инин, Н.=Ал-др Влад. **Швер**
В газ. Ульяновска, Алма-Ата, Воронежа. Ист.: сбщ. Н. Н. Столов

Инициал=Ив. Дм. **Галактионов**
«Изв. Служ. в Печат. Завед.» 1917

Иницкий, Д. В.=Прок. Ал-др. **Дилакторский**
«Волог. Губ. Вед.» 1899, № 141. Ист.: Дилакторский, 63

Инко=Евст. Сав. **Федоров-Чмыхов**
«Стрек.» 1883, 1887. Ист.: ИРЛИ

Инкогнитенко=Евст. Сав. **Федоров-Чмыхов**
«Стрек.» 1882, №№ 10, 26; «Развл.» 1884-85; «Пб. Лист.» 1885-87; «Нов. Дня» 1885. Ист.: Карц. и Маз., 55

Инкогнито=Евг. Ант. **Вернер**
«Колокольчик» 1882; «Моск. Лист.»; «Нов. Дня» 1880-х гг. Ист.: сбщ. А. С. Лазарев

Инкогнито=Ник. Гавр. **Вучетич**
«Буд.» 1870, № 33. Ист.: Архив Венгерова

Инкогнито=Ал-сей Троф. **Грабина**
Воздушные замки. Комич. этюд. М. 1890; Школа сплетни. Этюд. М. 1890 и др. Ист.: Архив Венгерова

Инкогнито=Ефим Фед. **Зарин**
«Отеч. Зап.» 1863-65. Ист.: Владиславлев, Р. пис., 107

Инкогнито=Влад. Ив. **Немирович-Данченко**
«Нов. Дня». Ист.: Ю. Соболев, Вл. И. Немирович-Данченко, Пб. 1918, 19

Инкогнито=Евг. Эд. **Сно**
«Юмор. Альм.» 1906-08

Инкогнито=Мих. Викт. **Шевляков**
Современники. Спб. 1900

Инкогнито=Евг. Карл. **Щепетильникова**
«Волж. В.». Ист.: Архив Венгерова

Иннокентьев=Иос. Фед. **Дубровинский**
«Вперед» (Москва) 1905, № 1. Ист.: «Вперед.» М.-Л. 1926, 5, 20

Иновин, Ал.=К. Б. **Бархин**
Ист.: Шест.

Иногородний Обыватель=Болесл. Мих. **Маркевич**
«Моск. Вед.» 1870-х гг. Ист.: Пономарев, 286

Иногородний подписчик=Ал-др Вас. **Дружинин**
«Соврем.» 1844-56; «Б-ка д. Чт.» 1852-56. Ист.: Гербель, Дружинин

Иноземец=Сем. Ал-др. **Мусин-Пушкин**
«Сев. Край» 1904-07. Ист.: «Столич. Утро» 1907, № 88 (в отд.: Провинция); Огурцов, 283

Инок=Евг. Фед. **Кони**
«Стрек.» 1884-91. Ист.: Карц. и Маз., 56; «Нов. Время» 1892, № 5706

Инок=Фед. Ал-сеев. **Кони**
«Меркурий Мод» 1860-х гг. Ист.: Пономарев, 286

Инок, Феодор=Фед. Ал-сеев. **Кони**
Изд.: Книжка-малютка для милых малюток. Спб. 1837. Ист.: «Библиогр. Зап.» 1861, № 4, 101 (Дм. Кобеко)

Инок Евгений=Евг. Фед. **Кони**
«Стрек.» 1884-85

Инок-паломник=**Леонид** [Кавелин]
«Душепол. Чт.» 1870-73; — Великий пост в Иерусалиме. М. 1867; Старый Иерусалим и его окрестности. М. 1873. Ист.: Пономарев, Иерусалим

Иноков, А.=Иннок. Ал-др. **Оксенов**
«Жизнь железнодорожника» 1918. Ист.: Катал. МОДП 1925, доп. I; Владиславлев, I, 105, 184

Иностранец, Петр=Петр Вас. **Быков**(?)
«Стрек.» 1879, № 39

Иностранец Федоров=Евг. Петр. **Катаев** и Серг. **Безбородов**
«Кр. Перец» 1925; «Чудак» 1929-30

Иноходцев, А. В.=Ал-сей Вас. **Пешехонов**
«Р. Зап.» 1915. Ист.: сбщ. А. Б. Дерман; Спис. псевд. «Р. Богат.» (Рукопис. отд. ГПБ)

Инреч=Валер. Ал-др. **Черни**
«Шут» 1882. Ист.: Карц. и Маз., 56

Инсаров=В. **Белокопытов**
Ист.: «Вопр. Педагогики»1929, в. III-IV, 183-207, под. ст. «Школьный театр»

Инсаров, М.=Мих. Арн. **Вакс**
«Кино»; «Сов. Искус.»; «За Ком. Просв.»; «Смычка» [Оренб. губкома]; «Веч. Москва»; «Оренб. Рабочий». Ист.: сбщ. автор

Инсаров, Н.=Ник. Петр. **Самбикин**
Ист.: ИРЛИ

Инсаров-Вакс, М.=Мих. Арн. **Вакс**
«Правда»; «Изв. ВЦИК» 1920-х гг.; — Мои документы. М. [1927]. Ист.: сбщ. автор

Инский, Л. М.=Л-нид Мих. **Савелов**
«Курьер» 1897, №№ 994, 996, 997; «Таганрог. В.» 1901; — Два рассказа. Монах. По заветам отцов. М. 1899; Силуэты. М. 1908. Ист.: сбщ. автор; Список печатных трудов и изданий Л. М. Савелова 1890-1904 гг. М. 1904, 11, 12

Инспектор классов П. А. М.=Ал-др Ал-др. **Меньшов**
«Самар. Еп. Вед.» 1912. Ист.: ИРЛИ

Интеграл=Авг. Герм. **Гравит**
«Зап. Сибирь». Ист.: ССЭ, I, 728

Интеллигент из народа=Изр. Сол. **Бланк** (Книжник-Ветров)
«Правда» 1918, № 14. Ист.: Балухатый, 269

Интендант=Петр Ив. **Иванов**
«Хлыст» 1908, № 1. Ист.: сбщ. В. А. Гарлицкого

Интервьюер=Арк. Тим. **Аверченко**
«Меч» (Харьков) 1906

Интервьюер=Серг. Викт. **Потресов** (Яблоновский)
«Р. Слово» 1908-11. Ист.: Архив «Р. Слова»

Интервьюшкин=Конст. Арс. **Михайлов**
«Стрек.» 1904-05. Ист.: сбщ. автор

Инчик, Гр.=Влад. Афан. **Попов**
«Колокольчик» 1905

Ио=Ив. Сем. **Осипов**
«Моск. Лист.» 1908. Ист.: ИРЛИ

Иоаннов — см. **Статский советник Иоаннов**

Иоаннов, Андрей=Андр. Ив. **Журавлев**
Ист.: Геннади, Слов., II, 13

Иогансон, П. С.=Степ. Ив. **Пономарев**
«Киевл.» 1877, № 142. Ист.: Пономарев, 286

Иодко=Ал-др Игн. **Наркевич**
Ист.: Катал. МОДП, 297, 310; Весь Петроград на 1916 г.

Иозеф, Ф.=Иос. Франц. **Бауман**
Крах «обувного» Форда. М. 1933. Ист.: Всесоюз. к. п.

Ионин=Юрий Львов. **Ракитин**
Ист.: Катал. ЛОДП, доп. IV; ИРЛИ

Ионин, Петр=Петр Серап. **Аксенов**
Опыт систематизации евангельского учения, под современною точкою зрения. Спб. 1910. Ист.: Архив Венгерова

Ионов=**Ф. М. Койген**
«Отклики Бунда» 1909-11; «Дискус. Лист.» 1910; «Информ. Лист. Организ. Бунда» 1911-16. Ист.: Ленин, Соч., изд. 3, XIV, 420, 421, 516, 581; XV, 691; XX, 689 и др.

Ионов, И.
Ионов, Илья }= Илья Ионов. **Бернштейн** «Правда» 1917; «Кн. и Рев.» 1920; «Нов. Книга» 1923-24; «Известия» 1924; в сб.: 1) «Литерат. альманах». Пб. 1918;— 2) «Борьба за Петроград». М.-Пг. 1923;— 3) «Первомайский звон». Л. 1924; — Влад. Осип. Лихтенштадт (Мазин). Пб. 1921; Колос. Стих. Пб. 1921; Октябрьские дни. Сб. стих Л. 1926: Топотун и книжка. Л. 1926. и др. Ист.: Кантор, «Кат. и Ссылка» 1921-1930, 32, 76, 84; «Кр. Лет.» 1927, № 18 (46), 193

Ионсен, А.=Иона Анат. **Виляцер** Ист.: Деятели рев. движ., V, в. II, 828

Иорик=Влад. Ал-др. **Мазуркевич** «Пб. Лист.» 1909. Ист.: сбщ. автор

Иорик=Осип Львов. **Оршер** С 1901 г.: «Волынь»; «Одес. Лист.»; «Новости»; «Речь»; «Р. Слово»; «Утро России»; «Дно»; «Сатирикон» и др. Ист.: Архив Венгерова

Иорик=Бор. Сам. **Перес** Ист.: Архив Венгерова

Иорик=Иер. Евг. **Спивак** Ист.: Катал. ЛОДП, доп. IV

Иорик=Ал-дра Григ. **Степанова**, по второму мужу **Бородина** «Совр. Слово» 1862; «Сев. Пчела»; «Спб. Вед.» 1864-69; «Буд.» 1868-71, 1876. Ист.: Голицын, 127, 237; Карц. и Маз., 58

Иорик, Б.=Петр Ал-сеев. **Сергеенко** «Стрек.» 1890. Ист.: Карц. и Маз., 59

Иосифов, Алексей=Н. **Печорин** О политических партиях, и что они такое и для чего нужны. П. 1917 и др. Ист.: ИРЛИ; Dumesnil, 204, 650, 662

Иосифов, Х.=Иос. О. **Хейсин** «Журналист» 1918. Ист.: ИРЛИ

Иота=Викт. Викт. **Билибин** «Осколки» 1899, 1907. Ист.: ИРЛИ

Иота Гаммаро=Викт. Викт. **Билибин** «Осколки» 1906-08. Ист.: ИРЛИ

Иотерко
Иотерко, М. } =Осип. Як. **Ротштат** «Свит» (Вена). Ист.: сбщ. Е. А. Красной

Иошкевич, С.=Сем. Солом. **Юшкевич** «Р. Богат.» 1897, № 8. Ист.: Короленко, Избр. письма, III, 118

Ипа=Исаак Павл. **Абрамский** «Крокодил»; «Раб. Газ.» 1925. Ист.: сбщ. автор

Ипабр=Исаак. Павл. **Абрамский** «Крокодил» 1925. Ист.: сбщ. автор

Ипезе=Ив. Петр. **Глуховский** (Зазулин) «Пб. Газ.» 1886-87

Иппа=Мирон Петр. **Миронов** Ист.: «Р. Книга» 1921, № 2, 27

Ипполит=Иппол. Ал-сеев. **Нестроев** «Нов. Мир» 1899-1900-х гг. Ист.: Архив Венгерова

Ипполит=Иппол. Конст. **Ситковский** «Ленин. Всходы» 1924; «Книгоноша» 1926; «Кр. Печать» 1926. Ист.: Газ. и кн. мир, I, отд. II, 101

Ипполит и Кин, В.=Иппол. Конст. **Ситковский** и Викт. Павл. **Суровикин** Памятка юнрабкора. М. 1925

Ипполит, И.=Иппол. Конст. **Ситковский** «Кн. и Рев.»; «Кр. Новь» 1930; «Печ. и Рев.» 1930-31; «На Лит. Посту» 1930; «Лит. и Искус.» 1930-31; «Лит. и Марксизм» 1931; «Рапп» 1931; «Лит. Наслед.» 1932

Ипполитов=Иппол. Павл. **Рапгоф** Ист.: Спис. изд. 1895, 3

Ипполитов, М.=Макс. Иппол. **Ганфман** «Речь» 1900-х гг.; в сб. «Нужды деревни». Ист.: «Речь» 1916, № 52 (автор)

Ир=Игн. Ник. **Герсон** «Развл.» 1904; «Своб. Смех» 1905-06; «Шут» 1900-х гг.; «Пугач» 1917. Ист.: сбщ. автор

Ирандуст=**Осетров** Персия вчера и сегодня. М. 1927; Движущие силы кемалистской революции. М.-Л. 1928; Персия. 2-е изд. книги «Персия вчера и сегодня». М.-Л. 1927; Вступит. ст. в кн. Е. Дунаевского: Ворота Востока, персидские повести. М. 1930

Ираши, М.=Мария Вас. **Ильина** «В. Жизни» 1907, № 2; «Звезда» 1911, № 28; «Просвещение» 1911; «Правда» 1912, № 10

Ирен=В. В. **Деменитру** «Елизаветгр. Нов.» 1906. Ист.: ИРЛИ

Ирен=**Наврузов** Ист.: «Раб. Москва» 1928, № 140

Иренский=Георг. Ал-др. **Ильштейн** Ист.: Катал. пьес МОДП 1925, доп. IV

Иреньев, С.=Иос. Ром. **Эйгес** «Мысль» 1917, № 1 (18); 1918, №№ 4, 6 Ист.: сбщ. автор

Иретов, Н.=Ник. Конст. **Клименко** «Одес. Лист.»; «Жизнь» (Одесса) 1917; «Наша Жизнь» 1918 и др. Ист.: «Р Книга» 1921, № 9, 26

Ирецкий, В.=Викт. Як. **Гликман** «Совр. Мысль» 1908-12; «Совр. Слово» 1912, № 151 и др.; «Солнце России» 1913-16; «Аргус» 1915; «В. Лит.» 1919-20; «Волны»; «Речь» 1910-х гг.; «Лит. Зап.» 1922; в сб.: 1) «Сев. Утро». 1922, кн. 1; 2) «Собачья доля» 1922; — Суета. Рассказы. Спб. 1915 и др. Ист.: «Нов. Р. книга», 1922, № 4, 39; Владиславлев, 121

Ирецкий, В. Я.=Викт. Як. **Гликман** Охранка. (Страница русской истории). Пг. [1917]; — Романовы. (Сколько они нам стоили). Пг. [1917]

Ирин, И.=И. Я. **Жилин** Ист.: «Соц.-Дем.» 1917, № 42 (спис. сотр.)

Ирина Д.=Зоя Л-нид. **Шадурская** «Русь» 1906. Ист.: Лит. ежег. Спб. 1909, 218

Ирис=Ив. Ив. **Панаев** В сб. «Аркадский пастушок». Ист.: ИРЛИ

Ирис=Мих. Павл. **Чехов** «Зол. Детство» 1908-15. Ист.: Архив автора; сбщ. И. В. Федоров

Ирисов=Ирин. Полихрон. **Скворцов** «Самар. Губ. Вед.»; «Воен.-Мед. Ж.»; «Здоровье»; «Дневн. Общ. Врачей в Казани»; «Изв. Казан. Ун.»; «Зап. Казан. Ун.»; «Врач. Вед.»; «Варшав. Дневн.»; «Земск. Мед.» 1900-х гг. и др. Ист.: Архив Венгерова

Ирисов, Аркадий=Конст. Ив. **Борман**
«Буд.» 1910-13; «Ран. Утро» 1911; «Утро России»

Ирицкий, К.=Конст. **Нольберчик**
Ист.: Катал. МОДП 1929, доп. II, 11

Иркутин, С.=Сераф. Сераф. **Шашков**
«Неделя» 1881-82. Ист.: там же, 1882, № 36 (некролог)

Иркутов, А.=Андр. Дм. **Каррик**
«Кр. Рубаха» 1930; — Заговор. М. 1924; Колька в плену. М. 1924. Ист.: Театр. Москва 1927-1928, 338

Иркутов, А. и Львов, Л.=Андр. Дм. **Каррик** и Лев Ал-сеев. **Стафикопуло**
На новый лад. Три инсценировки. М.-Л. 1925

Иркутов, Андрей=Андр. Дм. **Каррик**
«Кр. Рубаха» 1930; — Представление буфф к международному юношескому дню. В 3 д. [Гомель]. 1923; Выручил. М. 1924; Его отец. Сб. рассказов. М.-Л. 1925; Рассказы товарища Джонсона. М.-Л. 1925; Тайна двадцать третьего. Роман. М.-Л. 1925; Красноармейская эстрада. М.-Л. 1929; и др. Ист.: Катал. МОДП 1926, доп. VI

Иркутский житель=И. Т. **Калашников**
«Р. Стар.» 1905, №№ 7-9. Ист.: Ченцов, 295

Иркутянин=Ив. Ив. **Попов**
«Р. Вед.» Ист.: сбщ. автор

Ирлатов=Влад. Вас. **Роберг**
Ист.: Катал. МОДП 1919-1920

Ирмин, Л.=Лев Еремеев. **Майзель**
Ист.: «Известия» 1919, № 25 (577); ibid. 1920, № 76 (923) (некролог)

Иродионова, В.
Иродионова, Вера } =Вера Вас. **Чешихина**
В ниж. прессе в 1920-21 гг. и отд. изд. Ист.: «В. Лит.» 1921, № 10/34, 13. В «Нов. Р. Книге» (1922, № 10, 35) подп. указ. ошибочно «Вера Ирадионовна»

Иродчук=Пант. Ал-др. **Кулиш**
«Сев. Пчела» 1860; «Хата» [украин. альманах]; «Письмо з Просветы» (Львов) 1878, № 7; «Руска Читанка» (Львов) 1871, 1879 и 1886; «Чайка» (Киев) 1876;— Сира кобила. Киев. 1883; Спб. 1887; Одесса. 1894, 1897, Киев. 1908 и др. Ист.: Кирилюк, 32, 44, 45, 48, 49, 52, 54, 57, 58, 108

Иронов, М.=И. Д. **Кануков**
«Владивосток». Ист.: «Владивосток» 1893, № 16, 6

Ирпенский, А.=Петр Януар. **Стебницкий**
«Сын Отеч.» 1905. Ист.: Деятели рев. движ., III, в. II, 1231

Ирруман-Бей=В. А. **Романов**
«Р. Паломник» 1902-03. Ист.: ИРЛИ

Ирсов=Ирин. Полихрон. **Скворцов**
«Самар. Губ. Вед.»; «Воен.-Мед. Ж.»; «Здоровье»; «Дневн. Общ. Врачей в Казани»; «Изв. Казан. Ун.»; «Зап. Казан. Ун.»; «Врач. Вед.»; «Варш. Дневн.»; «Зем. Медицина» и др. Ист.: Архив Венгерова

Иртеньев, В.=Влад. Петр. **Приклонский**
Несовременные рассказы. Либава. 1903. Ист.: ИРЛИ

Ирэн=Илья Григ. **Эренбург**
«Понед. Власти Народа» 1918

Исаак Г.=Исаак Григ. **Гольдберг**
«Иркут. Вед.» 1903; «Сибирь»; «Сиб. Жизнь»; «Чита»; «Забайк. Новь»; «Сиб Мысль»; «Вост. Заря»; «Голос Сибири»; «Сиб. Вести» и мн. др. Ист.: Архив Венгерова; Стож, 6; Здобнов, 18, 20

Исаакович, Д.=Дав. Исаак. **Волкенштейн**
Критич. статьи и театр. рец. Ист.: ЛЭ, II, 281

Исаев, А.=Ал-др Ал-др. **Файнзингер**
«Пг. Лист.» 1917; «Пг. Голос» 1918; «Веч Час» 1918; «Нов. Веч. Час» 1918. Ист.: Весь Петроград на 1916; Катал. ЛОДП 1926, доп. II; ИРЛИ

Исаев, С.=Сарра Абр. **Бахмутская**
Старый знакомый. Сыпной тиф. М.-Л. 1929; изд. 4. М.-Л. 1931; Баня и здоровье. М. 1931; Санитарный минимум рыбаков во время лова. М.-Л. 1931. Ист.: Всесоюз. к. п.

Исак=Исаак Павл. **Абрамский**
«Крокодил» 1923

Исаков=Меер Як. **Лукомский**
Обуховская оборона (К пятилетию Обуховской стачки-демонстрации). Спб. 1906

Исаков, И.=Исаак Раф. **Кугель**
«Р. Газ.» 1905. Ист.: «Кр. Лет.» 1930, № 2 (35), 39 (П. К[уделли])

Исгур=Исидор Як. **Гуревич**
«Мухомор» 1922. Ист.: ИРЛИ

Иси=Ив. Серг. **Иванов**
Ист.: Катал. ЛОДП, доп. V

Исицкий, Мих.=Мих. Ларион. **Михайлов**
«Современ.» 1862. Ист.: «Рос. Библиогр.» 1881, № 80 (4) (П. Библиограф)

Иск=Иван Серг. **Колобнин**
«Морск. Сб.» 1869, № 1. Ист.: Петров

Искандер=Ал-др Ив. **Герцен**
Ист.: Геннади, Слов., I, 211; Катал. Спб. ун., I, 143-44, 156, 302; II, 150; Андерсон, 27-28, 31, 324

Искандер=Георг. Моис. **Залкинд**
«Кр. Татария» (Казань). Ист.: сбщ. автор

Искандер-Тюря=Ал-др Людв. **Кун**
«Туркест. Вед.» 1881, №№ 3, 4. Ист.: Бетгер, Перечень, 20, 27

Искатель=А. **Кучкин**
«Правда» 1913-14. Ист.: «Прол. Рев.» 1929, № 1, (84) 229

Искатель жемчуга=Петр Петр. **Перцов**
«Нов. Время» с 1908. Ист.: Архив Венгерова

Искенеке=Н. Я. **Емельянов**
Ист.: На т. л. кн.: Две книги. Книга любви и книга поэта. Кутаис 1905

Искомаров=Бор. Павл. **Попов**
Ист.: Катал. МОДП 1917, доп. III, 3, 4, 5, 6, 8

Искона=Ив. Вас. **Грузинов**
«Гостиница для Путешествующих в Прекрасном» 1924, № 4. Ист.: сбщ. автор

Искорка=Евг. Вас. **Кузнецов**
Сибирские изд. Ист.: сбщ. автор

Искра=Ан. А. **Герасимов**
«Сарат. Лист.» Ист.: Соколов, 58

Искра=Ник. Осип. **Ракшанин**
«Нов. Дня» 1890. Ист.: Карц. и Маз., 57

Искра, М.=Мария Ал-др. **Соколова-Жамсон**
Возвращение Кристины домой. Ком. в 3 д. Пер. с нем. М. 1910; Окровавленная туфля у кладбищенской стены. М. 1911; На большой дороге. Сцена из жизни бездомных. Пер. с нем. М. 1911; Привидение в пансионе. Шутка в 1 д. Пер. с нем. М. 1911; Репетиция. Сцена в 1 д. М. 1911; Товарищ Сократ (Жизнь сильнее). Ком. в 4 д. Г. Зудермана. Пер. с нем. М. 1911 и др. Ист.: Катал. МОДП, 358

Искренний доброжелатель=Григ. **Андр. Лишин**
«Пб. Газ.» 1878. Ист.: Карц. и Маз., 57

Искрин, М.=М. **Свечин**
«Шут» 1882

Искринский, М.=Мих. Ив. **Покровский**
Чей праздник пасха? М. 1929 [было неск. изд.]; Как организовать антирелигиозный кружок в избе-читальне. М. 1930; Кто такие сектанты. М. 1930; Работница, будь безбожницей. М. 1932. Ист.: Всесоюз. к. п.

Искуль=В. **Соковников**
Ист.: сбщ. И. И. Попов

Искусствовед=Эрих Фед. **Голлербах**
В лг. журн. 1920-х гг. Ист.: сбщ. автор

Исламей=Ник. Петр. **Малков**
«Р. Муз. Газ.»; «Муз. Соврем.»; «Театр и Искус.» 1912-17; «Ежен. Театров»; «Жизнь Искус.»; «Раб. и Театр»; «Киев. Пролетарий»; «Пролетарська Правда»; «Нове Мистецьтво» 1920-х гг. Ист.: сбщ. автор

Исмар=Аршал. Ив. **Тер-Овнянян**
Ист.: Катал. МОДП 1926, доп. VI

Испанский дворянин=Ал-др Макс. **Герсон**
«Буд.» 1884

Испанский дворянин дон Сезар де-Базан=Бор. Ник. **Алмазов**
«Развл.» 1861, № 15: Романс. Ист.: Под загл. «Женихи» переп. в кн.: Стихотворения Бориса Алмазова. М. 1874

Исправник=Конст. Арс. **Михайлов**
«Стрек.» 1904-05. Ист.: сбщ. автор

Истинов, Я. }
Истинов, Як. }=Як. С. **Чшаритов**
«Тифл. Лист.» 1892-95. Ист.: Теречанин, 26

Истомин=Ник. Ал-сеев. **Григорьев**
Ист.: «Р. Слово» 1905, № 298 (письмо в редакцию); Спис. МОДП 1927, 50

Истомин, П.=Петр Сераф. **Патканов**
Цыганский язык. М. 1900. Ист.: Спис. изд. 1904, 620; Катал. МОДП 1924, доп. VI

Истомина=Зоя Дм. **Жизневская**
Ист.: Катал. МОДП 1920-1922

Историк=Евг. Евг. **Колосов**
«Кр. Газ.» 1924, № 294; «Кат. и Ссылка» 1926-30. Ист.: Ченцов, 268; Кантор, «Кат. и Ссылка» 1921-1930, 67

Историк=Мих. Конст. **Лемке**
«Кн. и Рев.» 1920. Ист.: Шест.

Историк=Ник. Ник. **Павлов-Сильванский**
«Наша Жизнь» 1905. Ист.: ИРЛИ

Историк-великорусс=Дм. Ник. **Кропотов**
Ист.: Архив Венгерова

Историк С.=Ник. Ник. **Павлов-Сильванский**
«Наша Жизнь» 1905; «Мин. Годы» 1908. Ист.: ИРЛИ

Историк Сэр Жако=Вера Влад. **Языкова**
«Шут» 1911

Истриа, Дора см. **д'Истриа, Дора**

Истый Ивановец=Фил. Диомид. **Нефедов**
«Моск. Вед.» (Корша). Ист.: Смирнов, 432

Итадног, М.=М. **Гондати**
«Развл.» 1877, № 32; 1878, №№ 5, 8

Итларь=Серг. Ал-сеев. **Бугославский**
«Известия»; «Жизнь Искус.»; «Нов. Зритель» 1920-30-х гг. Ист.: сбщ. автор

Ито=Анна Иоасаф. **Иванова**
«Театр в Карикат.» 1913-14. Ист.: сбщ. Е. П. Иванов

Итский, Лев=Мих. Мих. **Левитский**
«Ст. Владимирец». Ист.: сбщ. Л. С. Богданов

Иуд-Вов=**Юрий Сам. Волин**
Ист.: Спис. изд. 1906, 879

Их Земляк=Апол. Апол. **Коринфский**
«Заноза» 1917. Ист.: сбщ. автор

Ихменева, В.=Варв. Петр. **Дитиненко**
Пьесы. Ист.: Спис. ЛОДП, 12

Ихоров, З.=Ив. Христ. **Озеров**
Исповедь человека на рубеже XX-го века. М. 1904; Записки самоубийцы. М. 1911; Песни бездомного (фантазия в прозе). М. 1912. Ист.: Автор на последней странице, изданной за полн. именем книги: За что мы боремся? М. 1915; Архив Венгерова

Ихоров, И.=Ив. Христ. **Озеров**
«В. Знания» 1909, кн. I

Ицко-Шмульковский=Ник. Ив. **Красовский**
Лубочные изд.

Ич=**Ник. Вас. Здобнов**
«Исеть» 1913-14. Ист.: сбщ. автор

Ишимов }
Ишимов, А }=А. А. **Павлов**
«Казан. В.» 1890-х гг. Ист.: «Буд.» 1891, № 48; 1892, № 1 (спис. сотр.)

Ишимов, А.=Ал-др Ал-др. **Федоров** (Давыдов)
В детских журн.

Ищев, Степан=Гавр. Георг. **Степанищев**
«Отклики» (Саратов). Ист.: Архив Соколова

Ищенко, Гапка — см. **Гапка Ищенко**

Июньский, М.=Матв. Львов. **Коган-Бернштейн**
«Запросы Жизни» (Воронеж) 1916, №№ 4, 6-8; «Земля и Воля» (Ростов н/Д.) 1917, № 2. Ист.: Сб. Ког.-Бернш., 82, 111

Й

й=Матв. Мих. **Карниолин-Пинский**
«Моск. Телегр.» 1825 и в др. изд. Ист.: ИРЛИ; Модз.

й=Ив. Емельян. **Левицкий**
«Бескид» с прилогою «Листок Выигры-

шей» (Львов), 1881, № 2. Ист.: Левицкий, II, 364, 644, 659

—й—=Влад. Фед. **Одоевский**
«Мнемозина». М. 1824. Ист.: Белинский, I, 389, 447

й=Бор. Мих. **Федоров**
«Благонамер.» 1823, № 11. Ист.: Пономарев, 286

...й=Ив. Егор. **Бецкий**
«Раут». Историч. и литерат. сб. М. 1851

...—й=Мемнон Петр. **Петровский**
«День» 1862, №№ 22-24, 26-27. Ист.: ИРЛИ

—й—=Петр Петр. **Артемовский-Гулак**
Ист.: Комаров, 371

.—й=Ник. Гер. **Савостицкий**
«Искра» 1906

..й=Вас. Ив. **Туманский**
«Благонамер.» 1821, №№ 23-24. Ист.: Туманский, 334

й=Пав. Лукьян. **Яковлев**
Ист.: «Звенья», VI, 101

—й, Я.=Як. Ник. **Полонский**
«Сын Отеч.» 1820. Ист.: П. А. Каратыгин, Записки, I, Л. 1929, 141

—й—.въ.—въ.=Дм. Ив. **Вельяшев-Волынцов**
«Пр. и Пол. Препров. Врем.» 1794-96. Ист.: «Библиогр. Зап.» 1861, № 4, 115 (Дм. Кобеко); Неустроев, 761, 763, 765

.....й.....ий=Ник. Ив. **Храмцовский**
«Ниж. Губ. Вед.» 1858-65. Ист.: В сб.: Памяти Н. И. Храмцовского, историка Н.-Новгорода. Н.-Новгород. 1899, 34, 35 (Ген. Родзевич)

—й—ов=Евг. Ник. **Чириков**
«Ниж. Лист.» Ист.: Чешихин, I, 47

....й ....ъ=Ник. Ал-др. **Бестужев**
«Сын Отеч.» 1818, ч. XLIX. Ист.: Кюхельбекер, 131

....й ...ъ=Ник. Ив. **Греч**
«Ж. Рос. Слов.» 1805. Ист.: Карц. и Маз., 59

—й—ъ=Ник. Лук. **Пушкарев**
«Бомбы» 1906. Ист.: сбщ. П. А. Картавов

—й—ъ=Ник. Ив. **Черняев**
«Южн. Край» 1891, № 3697. Ист.: Тарнавский, 186

й, ъ, й=Ал-сей Ал-сеев. **Перовский**
«Бабочка» 1829. Ист.: Карц. и Маз., 59

—й, Я.=Яков Ник. **Толстой**
«Сын Отеч.» 1820, № 27. Ист.: П. А. Каратыгин, Записки, Л. 1930, 102-03

ОГЛАВЛЕНИЕ

От Всесоюзной книжной палаты 5

Сокращения названий основных источников, использованных при составлении словаря псевдонимов 8

Условные сокращения личных имен 20

Прочие наиболее часто встречающиеся в словаре сокращения 21

Псевдонимы русского алфавита

А. — Аясов, Д. . . . . . 25—114

А. — А. Я. Ш. . . . . 25—65

А... а — А... ъ П... ъ . . . . . 65—83

Аада, М. — Аясов, Д. . . . . 83—114

Б. — Бюро . . . . . 115—177

Б. — Б. Я. . . . . 115—123

Б — а — Б — ъ-Р — ъ . . . . . 123—142

Баба-раешница — Бюро . . . . . 142—177

В. — Вячеславский, Виталий . . . . . 178—257

В. — В. Ъ. И. . . . . 178—210

— ва — въ. — въ . . . . . 210—225

Вавакалов, Аввакум — Вячеславский, Виталий . . 225—257

Г. — Гяварий Джек . . . . . 258—309

Г. — Г. Я. . . . . 258—268

Г — а — Г — ъ, Ф. . . . . 268—282

Га, К. П. — Гяварий Джек . . . . . 282—309

Д. — Дятлов . . . . . 310—355

Д. — Д. Я. Г. . . . . 310—319

Д... а — Д — ъ, Я. . . . . 320—329

Даб — Дятлов . . . . . 329—355

Е. — Ещбоев, С. . . . . . 356—372

Е. — Е. Я. Н. . . . . 356—363

Е — ая — Е — ъ, Я. Г. . . . . 363—367
Ева Р. — Ещбоев, С. . . . . 367—372
Ж. — Жюль-Одон . . . . . 373—380
Ж. — Ж. С. 373
Ж—а — Ж—ь . . . . . 373—375
Жаворонок — Жюль-Одон . . . . . 375—380
З. — Зяблов, Феофан . . . . . 381—396
З. — З. Ш. . . . . 381—382
— За — З... ъ, С. . . . . 382—386
За господина Медиума — Зяблов, Феофан . . . 386—396
И. — Июньский, М. . . . . . 397—439
И. — И. Я. Б. . . . . 397—417
Иак. — И — ъ 2-й . . . . . 417—425
Иадор — Июньский, М . . . . . 425—439
И. — И. Я. . . . . . 439—440

ПОПРАВКИ

Стр.	Колонка	Строка	Напечатано	Должно быть
67	Правая	11-я снизу	Александров А.	Александров Л.
74	Левая	4-я снизу	«Спб. Газ.»	«Сиб. Газ.»
80	Левая	16-я снизу	Ахр. В. Л-в	Арх. В. Л-в
92	Колонтитул	—	Актер А. А. Александров	Актер А. А. Алексеев
107	Левая	27-я сверху	Арн. Сем. Ходоровский	Арк. Сем. Ходоровский
113	Левая	27-я сверху	Атуева	Атуево
120	Левая	1-я снизу	и др. статьи по	и др. статьи по бактериологии
124	Левая	24-я снизу	Барышов	Барышев
124	Правая	24-я снизу	Барьшов	Барышев
125	Левая	29-я сверху	Спасский. Сергиев Посад	—
153	Правая	3-я снизу	Буква Б.	Буква Ѣ
213	Левая	9-я сверху	Ленберг	Лемберг
220	Левая	13-я снизу	Валентинов, В.	Валентинов, Н.
221	Правая	13-я сверху	«Мок. Телегр.»	«Моск. Телегр.»
222	Левая	5-я снизу	Арианда	Ариадна
223	Левая	16-я сверху	Вслвъ, Илъ	Вслвъ, Ил.
235	Левая	12-я снизу	Барышов	Барышев
245	Правая	20-я снизу	Заинч-	Зайонч-
268	Правая	8-я снизу	БПС	РБС
270	Правая	10—11 снизу	Тер-Минельян	Тер-Микельян
287	Правая	26-я снизу	Сер. Ал-др.	Серг. Ал-др.
295	Правая	12-я сверху	Гнут, Н. Л.	Гнут, И. Л. Гнут, Н. Л.
321	Правая	3-я снизу	Макаэльянц	Микаэльянц
322	Левая	13-я сверху	Дживилегов	Дживелегов
325	Левая	5-я сверху	«Досужин, П. О.»	«Досужнин, П. А.»
328	Правая	19-я сверху	Ефрос	Эфрос
329	Левая	8-я снизу	И. И. Левинский	Исаак Марк. Левинский
334	Правая	34-я снизу	Дегобори-Маркиевич	Дебогори-Маркиевич
350	Левая	4-я снизу	«Досужин, П.»	«Досужнин, П. А.»
372	Левая	3-я сверху	Евимов, Ал.	Ефимов, Ал.
409	Правая	14-я сверху	Барышов	Барышев
412	Правая	22-я снизу	Ив. Герм.	Ив. Герас.
419	Правая	21-я снизу	Туоржевский	Тхоржевский

Дополнение к списку сокращений названий источников, использованных при составлении словаря псевдонимов

Владиславлев = Владиславлев, И. В. Литература великого десятилетия (1917—1927). Т. 1. М., 1928.

Ерманский = Ерманский, О. А. Из пережитого. М.-Л., 1927.

Из эпохи «Звезды» и «Правды» = Из эпохи «Звезды» и «Правды». Вып. I-III. М.-Пг., 1921—1923.

Комаров = Комаров, Б. Матеріяли до словника псевдонімів та криптонімів украинских авторів. — «Зап. Укр. Бібліогр. Товариства в Одесі», 1928, ч. I, стр. 5—16.

Раппепорт = Раппепорт, М. Л. Десять лет на боевом посту. Л., 1928.

Самойлов = Самойлов, Н. А. «Самарский Вестник». М., 1931.

Скачков = Скачков, П. И. Библиография Китая. М.-Л., 1932.

Иван Филиппович Масанов

СЛОВАРЬ ПСЕВДОНИМОВ

русских писателей, ученых
и
общественных деятелей

Том первый

*

Подготовил к печати Ю. И. Масанов

*

Редактор Б. П. Козьмин

*

Художник М. И. Эльцуфен
Технический редактор С. Н. Соловьев

*

Сдано в набор 23/XII 1955 г.
Подписано к печати 10/VIII 1956 г.
37,67 печ. лист. Бум. 13,75 Уч.-изд. 55,7
Форм. бум. 70×108¹/₁₆ А—62 Цена 25 руб.
Тираж. 20.000. Заказ 2435

*

Издательство
Всесоюзной книжной палаты
Москва, Г-19, Кремлевская наб., 1/9

*

Набрано в 19-ой типографии Главполиграфпрома
Москва, Г-69, ул. Чайковского, 90

*

Отпечатано в типографии «Металлургиздата»
Москва, Цветной бульв. 30
Заказ 709

СЛОВАРЬ

ПСЕВДОНИМОВ

2011096150